



MYSŁOWICE

RAPORT O STANIE MIASTA
MYSŁOWICE 2011 - 2016

PREZYDENT MIASTA
MYSŁOWICE

mgr inż. Edward LASOK

2017, maj

NACZELNIK
Wydziału Rozwoju Miasta

mgr Tomasz SZEWCZYK

Spis treści

WSTĘP.....	3
1. OGÓLNA CHARAKTERYSTYKA MIASTA	4
1.1. Położenie	4
1.2. Rys historyczny i dziedzictwo kulturowe.....	7
2. ŚRODOWISKO NATURALNE	17
2.1. Ukształtowanie i budowa terenu	17
2.2. Gleby.....	18
2.3. Wody powierzchniowe i podziemne	18
2.4. Obszary i obiekty objęte ochroną prawną	19
2.5. Obszary o podwyższonej wartości przyrodniczej.....	20
3. LUDNOŚĆ.....	23
3.1. Demografia.....	23
3.2. Bezrobocie.....	27
4. OCHRONA ZDROWIA	32
4.1. Ambulatoryjna opieka zdrowotna.....	32
4.2. Lecznictwo zamknięte	34
4.3. Inne jednostki ochrony zdrowia. Apteki.	35
5. POMOC SPOŁECZNA	37
5.1. Programy pomocy społecznej. Korzystający i świadczenia rodzinne.....	37
5.2. Jednostki pomocy społecznej.....	40
5.3. Działania na rzecz osób niepełnosprawnych.....	43
6. EDUKACJA.....	46
6.1. Szkolnictwo.....	47
6.2. Inne placówki oświatowe	48
7. BEZPIECZEŃSTWO	49
7.1. Policja	49
7.2. Straż pożarna.....	51
7.3. Straż Miejska	53
7.4. Obrona cywilna.....	54
8. KULTURA.....	55
9. KULTURA FIZYCZNA, REKREACJA I TURYSTYKA	58

10. GOSPODARKA	59
11. BUDŻET MIASTA	63
11.1. Dochody i wydatki ogółem	63
11.2. Wynik budżetu. Zadłużenie/nadwyżka operacyjna	64
11.3. Dochody	65
11.4. Wydatki	67
12. MIENIE KOMUNALNE	71
12.1. Infrastruktura komunikacyjna	74
12.1.1. Układ drogowy	74
12.1.2. Transport zbiorowy	76
12.2. Infrastruktura techniczna	77
12.2.1. Zaopatrzenie w wodę	77
12.2.2. Sieć kanalizacyjna	78
12.2.3. Gospodarka odpadami	79
12.2.4. System ciepłowniczy	79
12.2.5. System gazowniczy	80
12.2.6. System elektroenergetyczny	81
12.3. Zasoby mieszkaniowe i budownictwo	82
12.4. Tereny zieleni	85
12.5. Inwestycje	85
13. ZAGOSPODAROWANIE PRZESTRZENNE	88
13.1. Struktura urbanistyczna	88
13.2. Studium uwarunkowań i kierunków zagospodarowania przestrzennego	92
13.3. Miejscowe plany zagospodarowania przestrzennego	92
14. ZARZĄDZANIE MIASTEM	95
14.1. Rada Miasta	95
14.2. Prezydent Miasta	100
14.3. Rady dzielnic	101
14.4. Urząd Miasta Mysłówice	104
14.5. Spółki miejskie	105
14.6. Audyty i kontrole wewnętrzne	105
15. WSPÓŁPRACA ZAGRANICZNA I KRAJOWA MIASTA MYSŁOWICE	111

WSTĘP

„Raport o stanie miasta Mysłowice 2011 - 2016" stanowi kontynuację analogicznych opracowań z roku 2003, 2006 i 2012" i ukazuje możliwie pełny przegląd różnych sfer funkcjonalnych miasta. Źródłem informacji i materiałów były Wydziały (i inne jednostki) Urzędu Miasta Mysłowice oraz Rady Dzielnic, Miejski Ośrodek Pomocy Społecznej, Powiatowy Urząd Pracy i KWK „Mysłowice - Wesola". Porównania do wybranych miast GZM oparte są o dane Banku Danych Lokalnych Głównego Urzędu Statystycznego. W odniesieniu do danych z BDL GUS należy zaznaczyć, iż dane odnoszące się do liczby i struktury ludności według stanu na koniec 2016 roku mają charakter tymczasowy, a w odniesieniu do niektórych zagadnień dane za 2016 r. w momencie opracowywania Raportu nie były jeszcze dostępne. W tabelach, które zostały ułożone w porządku rankingowym, kryterium wskazane jest przez kolumnę z jasnoszarym tłem.

1. OGÓLNA CHARAKTERYSTYKA MIASTA

1.1. Położenie

Mysłowice to miasto na prawach powiatu obejmujące swoją powierzchnią ok. 66 km². Położone jest we wschodniej części województwa śląskiego, przy autostradzie A4. Według danych GUS, na koniec 2015 roku w mieście faktycznie zamieszkiwało 74,9 tys. Mysłowiczan (stan na 31-XII według faktycznego miejsca zamieszkania). Mysłowice są jednym z 14 miast tworzących Górnośląski Związek Metropolitalny (GZM) - związek międzygminny miast na prawach powiatu Aglomeracji Górnośląskiej. Sąsiadują wyłącznie z gminami miejskimi: Katowicami, Sosnowcem, Jaworzniem, Imielinem i Łędzinami. Poniższa tabela, przedstawiająca członków GZM, została ułożona w porządku rankingowym. Miało to na celu wybranie miast najbardziej „podobnych” do Mysłowic, w celu ukazania obrazu statystycznego Mysłowic. Ranking ułożono metodą oceny punktowej, wybierając przy tym trzy najważniejsze kategorie (nr 1,2,5). Najwyższa wartość z kategorii otrzymuje 100pkt. Każdy następny wynik dzielony jest przez najwyższą wartość i następnie mnożony przez 100. Wyciągana jest średnia arytmetyczna z wszystkich kategorii. Na podstawie analizy, do celów porównawczych w dalszej części opracowania wybrano następujące miasta: a) w ujęciu dużych miast (pow. 100 tys.): Katowice, Sosnowiec, Tychy, b) w ujęciu średnich miast (50-100 tys.): Jaworzno, Mysłowice, Siemianowice Śl.

Tabl. 1. Miasta GZM - zestawienie - ludność, powierzchnia, dochody budżetu, bezrobocie, 2015 r.

Wyszczególnienie	Ludność	Powierzchnia w ha	Ludność na 1 km ²	Ludność w wieku poprod. %	Dochody budżetu na 1 miesz. w zł	Stopa bezrobocia
Katowice	299 910	16 464	1 822	23,9	5 517	3,8
Sosnowiec	207 381	9 106	2 277	23,9	3 950	11,5
Gliwice	183 392	13 388	1 370	22,0	7 694	5,6
Zabrze	176 327	8 040	2 193	20,7	4 412	10,2
Bytom	170 761	6 944	2 459	21,8	3 953	17,8
Ruda Śląska	139 844	7 773	1 799	19,6	4 159	6,7
Tychy	128 444	8 181	1 570	20,1	4 884	3,9
Dąbrowa Górnicza	122 712	18 873	650	21,7	5 260	9,3
Chorzów	109 757	3 324	3 302	22,1	4 506	9,0
Jaworzno	92 847	15 259	608	20,1	4 449	7,1
Mysłowice	74 851	6 562	1 141	18,6	4 075	7,6
Siemianowice Śl.	68 231	2 550	2 676	21,7	3 658	12,0
Piekary Śląskie	56 374	3 998	1 410	20,9	3 517	12,8
Świętochłowice	50 970	1 331	3 829	21,0	3 533	12,1
GZM razem	1 881 801	121 793	1 545	x	4 540	X

Źródło: Bank Danych Lokalnych GUS.

Rys. 1. Górnośląski Związek Miast



Źródło: Opracowanie własne, Wydział Rozwoju Miasta.

Wykr. 1. Ludność miast-członków GZM, 2016.

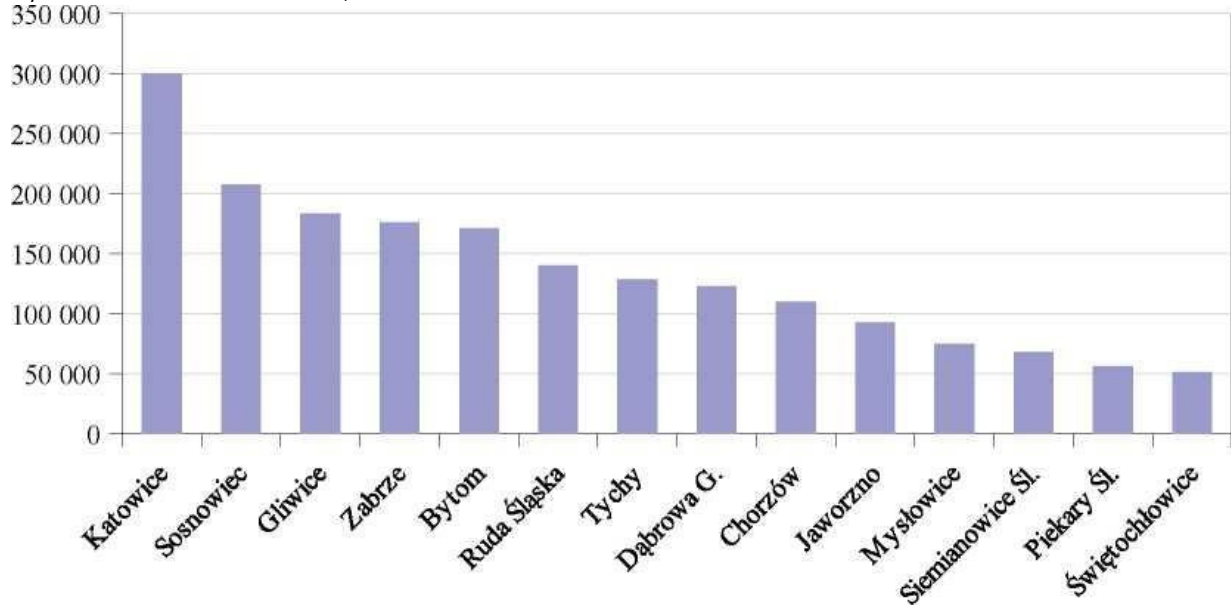

Źródło: Opracowanie własne, Wydział Rozwoju Miasta.

Zasięg zewnętrznych powiązań funkcjonalnych miasta wyznacza jego dostępność komunikacyjna. Mysłowice z racji położenia na skrzyżowaniu głównych szlaków komunikacyjnych mają bardzo dobre połączenia komunikacyjne. Zasięg 30-minutowego dojazdu do Mysłowic obejmuje całą Aglomerację Górnośląską i sięga od Pszczyny przez Orzesze, Gliwice, Tarnowskie Góry, Siewierz, Olkusz, Krzeszowice po Oświęcim i Brzeszcze. Położenie miasta na skrzyżowaniu europejskich szlaków transportowych zapewnia dobre powiązania komunikacyjne z ośrodkami nie tylko krajowymi, ale i położonymi poza granicami kraju. Istotnym atutem miasta jest dogodne położenie komunikacyjne na skrzyżowaniu autostrady A4 i drogi krajowej S1. Dzięki temu łatwo dostępne są dwa lotniska: Katowice - Pyrzowice oraz Kraków - Balice.

Autostrada A-4 zapewnia połączenia:

- w kierunku wschodnim - port lotniczy Kraków-Balice 70 km, Kraków 70 km, Rzeszów 230 km, Medyka 325 km, Lwów, Kijów;
- w kierunku zachodnim - Katowice 10 km, Wrocław 210 km, Berlin, Bruksela, Paryż; Droga ekspresowa S-1 zapewnia następujące połączenia:
- w kierunku północnym - port lotniczy Katowice-Pyrzowice 30 km, Częstochowa 80 km, Łódź 200 km, Warszawa 320 km, Gdańsk 520 km, Sztokholm, Helsinki;
- w kierunku południowym - Bielsko-Biała 60 km, Cieszyn 90 km, Żylna, Budapeszt, Ateny.

Oprócz powiązań drogowych ważną rolę w powiązaniu miasta z otoczeniem odgrywają koleje. Przez teren Mysłowic przebiegają dwie linie kolejowe realizujące przewozy pasażerskie:

- linia E 30 orz C-E 30 o znaczeniu międzynarodowym, prowadząca od Zgorzelca przez Gliwice, Katowice, Mysłowice, Kraków do Przemyśla, □ linia C-E 65 Mysłowice - Oświęcim.

Rys. 2 Układ komunikacyjny w obrębie Mysłowic.

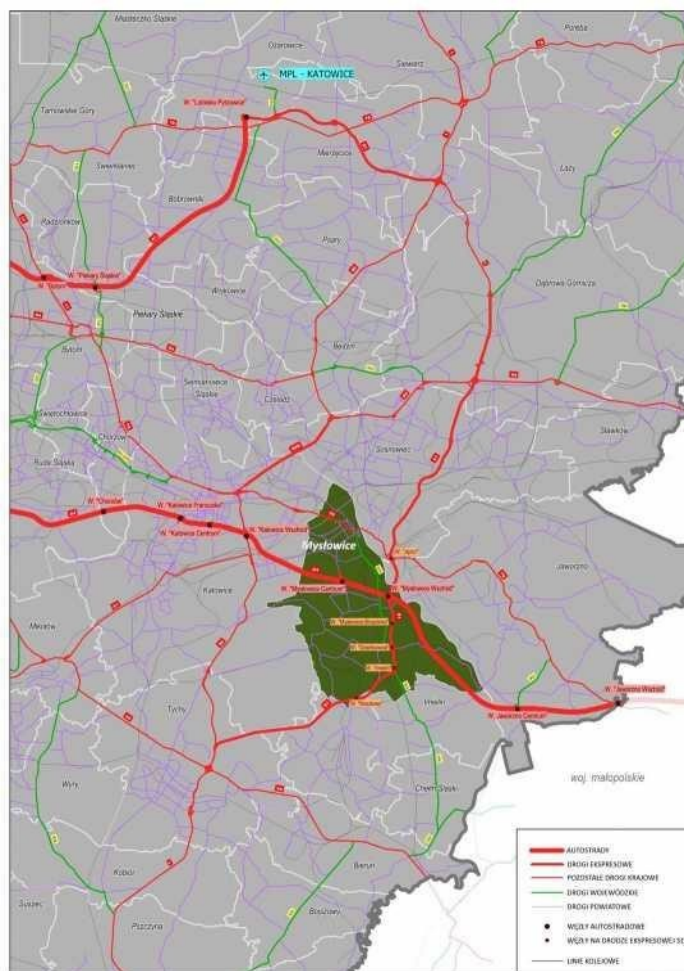

Źródło: Opracowanie własne, Wydział Rozwoju Miasta.

1.2. Rys historyczny i dziedzictwo kulturowe

O Mysłowicach, jako o mieście lokowanym na prawie magdeburskim, wspomina po raz pierwszy dokument księcia opawsko - raciborskiego Mikołaja z 1360 roku. Jednak już wcześniej pojawiają się sygnały mówiące o osadnictwie na terenie dzisiejszych Mysłowic. Prof. Alfred Sulik w „Historii Mysłowic do 1922 r.”, stwierdza, że początki osadnictwa w Mysłowicach wynikały z dobrej jakości gleb, co stanowiło podstawy do rozwoju rolnictwa. Rozwój osady lokacyjnej umożliwiał również przebieg średniowiecznej drogi z Pszczyny do Bytomia, będącej lokalnym fragmentem szlaku handlowego, łączącego Kraków z Wrocławiem. Kolejnym atutem miasta była bliskość rzeki Przemszy, co wzmagało rozwój handlu nadwyżkami płodów rolnych w okolicy

Przez wieki wielokrotnie zmieniali się właściciele miasta, których posiadłości, oprócz samych Mysłowic stanowiły także wsie: Brynów, Załęże, Bogucice, Szopienice, Rożdżeń, Dzieckowice, Brzezinka i Brzęczkowice. Wśród właścicieli Mysłowic pojawiają się takie nazwiska jak: Turzonowie, Salamonowie, Kamieńscy, Lipsy, czy wreszcie najbardziej znani Mioszewszy i Sułkowscy. Mioszewszy, aby uniknąć rozdrobnienia majątku poprzez dziedziczenie go przez kolejnych spadkobierców, utworzyli w Mysłowicach ordynację. Przetrwała ona 161 lat, od 1678 do 1839 roku, gdy sprzedano miasto przemysłowcom Wincklerom, którzy byli właścicielami miasta do 1918r.

Miasto w ciągu swych dziejów zmieniało wielokrotnie przynależność państwową. W czasach, z których pochodzi najstarszy dokument o mieście (1360 r.), było we władaniu Czech. W późniejszych czasach przeszło pod władzę Habsburgów, którzy panowali tu do lat 40-tych XVIII wieku. Gdy w 1742 roku Miasto weszło w skład państwa pruskiego, utworzono urząd akcyz i ceł, mieszczenie uzyskali szereg ułatwień w handlu przygranicznym. Niestety, Mysłowice utraciły wtedy charakter miasta w sensie prawnym. Prawa miejskie przywrócono dopiero 30 marca 1857 roku.

W trakcie wojen śląskich pomiędzy Habsburgami i Prusami o Śląsk - w latach 1740 - 1764, miasto przechodzi wielokrotnie z rąk do rąk. Dopiero po podpisaniu w 1764 r. pokoju pomiędzy Austrią i Prusami, Mysłowice wraz z całym Górnym i Dolnym Śląskiem, oprócz księstwa cieszyńskiego i karniowskiego, stają się ostatecznie częścią Prus.

Po kilkudziesięciu latach spokoju miasto doświadczyło na początku XIX wieku kontrybucji, tym razem na rzecz wojsk francuskich, które kwaterowały tutaj po wojnie francusko-pruskiej w latach 1806-1807 i klęskach Prus pod Jeną, Auerstadt i Frydlandem.

Ważnym wydarzeniem w historii Miasta było wybudowanie kolei. Uroczyste otwarcie nastąpiło 1 października 1846 roku.

Granice miasta najwyraźniej zaznaczała rzeka. Ona też stała się miejscem historycznie znaczącym, a to za sprawą zbiegu granic trzech państw, które w XVIII w. dokonały rozbiórów Polski. Od 1846 roku zbiegły się tu ich granice. Miejsce połączenia się Czarnej i Białej Przemszy do dzisiaj zwane jest "Trójkątem Trzech Cesarzy". Obecnie zbiegają się tu granice sąsiadujących z Mysłowicami miast: Jaworzna i Sosnowca.

W dniu wybuchu I wojny światowej Mysłowice liczyły 18,8 tys. mieszkańców i obejmowały obszar 8,8 km². W 1922 roku Mysłowice zostają włączone do Państwa Polskiego - uroczyste przejęcie władzy nastąpiło 20 czerwca. W czasie II wojny światowej powstały tu oraz w dzielnicach: Brzezinka i Larysz obozy pracy, w których przez cały okres okupacji więziono ponad 30 tys. osób z całej Polski, a także Europy. W lutym 1945 na terenie obozu hitlerowskiego utworzono komunistyczny obóz pracy. Maksymalna liczba więźniów wynosiła ok. 5 tys. osób. W obozie osadzano głównie volksdeutchów, Niemców, a także żołnierzy polskiego podziemia niepodległościowego. W trakcie funkcjonowania obozu z powodu fatalnych warunków sanitarnych, epidemii i wyniszczenia pracą zmarło co najmniej ok. 2,3 tys. więźniów. Obóz został zlikwidowany we wrześniu 1946.

W 1951 roku Mysłowice stały się siedzibą powiatu. W 1975 r. w związku z nowym podziałem administracyjnym przyłączano do Mysłowic miejscowości: Janów Miejski, Słupną, Brzęczkowice, Brzezinkę, Larysz, Morgi, Wesołą, Kosztowy, Krasowy i Dzieckowice. W 1977 r. przyłączono Imielin, Chełm Śląski oraz Kopciowice. W 1995 r. Imielin oraz Chełm Śląski (w tym Kopciowice) stały się samodzielnymi gminami).

Świadectwem historycznego rozwoju miasta są liczne zabytkowe zespoły i obiekty architektury mieszkalnej, sakralnej, przemysłowej i usługowej. Na terenie Mysłowic znajduje się 28 zabytków nieruchomości („A”) i 7 zabytków ruchomych („B”) wpisanych do rejestru zabytków województwa śląskiego. Wśród obiektów rejestru zabytków nieruchomości znajduje się także układ urbanistyczny Starego Miasta.

Tabl. 2. Obiekty zabytkowe (z rejestru zabytków nieruchomości „A”)

Lp.	Wyszczególnienie	Adres	Czas powstania	Nr rejestru, data wpisu
1.	Kościół filialny p.w. Św. Krzyża	Świerczyny 1	1810 r.	A/802/67, 20. XII. 1967 r.
2.	Kościół filialny p.w. Narodzenia NMP	Starokościelna 5	Wzmiankowany w XIV w., Przebudowa w XVIII w.	A/804/67, 20. XII. 1967 r.
3.	Budynek dawnej szkoły parafialnej (użytkowany, jako szpital w latach 1877-1907, następnie przebudowany na dom mieszkalny)	Starokościelna 10	1826 r.	A/895/68, 28.VI.1968 r.
4.	Układ urbanistyczny Starego Miasta (ośrodkiem jest czworoboczny rynek, z którego narożników wybiegają cztery ulice)	Rynek	Miasto lokowane przed 1360 r.	A/1183/72, 05.V.1972 r.
5.	Willa (własność prywatna)	Powstańców 13	Lata 70-te XIX w.	A/1238/79, 23.VII.1979 r.
6.	Budynek (obecnie siedziba Urzędu Miejskiego)	Powstańców 1	Lata 60-te XIX w.	A/1239/79, 23.VII.1979 r.
7.	Blok zabudowy mieszkalnej (tzw. "Bauverein")	Mikołowska 26-36	1915 r.	A/1361/88, 22.II.1988 r.
8.	Budynek	Kacza 2	Przełom XIX i XX w.	A/1510/92, 21.XII.1992 r.
9.	Zespół budynków szkoły Budynek starej szkoły (wraz z budynkiem sanitariatów), ¹ budynek dawnego przedszkola (obecnie zaplecze szkoły) oraz otaczający budynek zespół zieleni	Boliny 10 / Gwarków	1902 r.	A/1532/93, 30.VII.1993 r.
10.	Budynek mieszkalny (własność prywatna)	Wyspiańskiego 3	Początek XX w.	A/1534/93, 15.IX.1993 r.
11.	Kościół ewangelicko - augsburski Apostołów Piotra i Pawła	Powstańców 5	1875 - 1877	A/1661/97, 17.XII.1997 r.
12.	Budynek mieszkaniowo - usługowy	Starokościelna 4	1883 - 1892	A/59/02, 29.IV.2002 r.
13.	Kościół parafialny p.w. Najświętszego Serca Pana Jezusa	Starokościelna 1	1888 - 1891	A/91/03, 18.IX.2003 r.
14.	Plebania kościoła p.w. Najświętszego Serca Pana Jezusa	Starokościelna 3	1842 r., rozbudowa 1891-1892, 1900 r.	A/92/03, 18.IX.2003 r.
15.	Kaplica grobowa rodziny Klausów	Mikołowska (na tzw. „starym cmentarzu”)	1870 r.	A/93/03, 18.IX.2003 r.
16.	Kaplica grobowa księdza Markiefki	Mikołowska (na tzw. „starym cmentarzu”)	1858 r.	A/94/03, 18.IX.2003 r.

17.	Budynek Zakładu Świętego Józefa wraz z Klasztorem Sióstr Boromeuszek (obecnie Specjalny Ośrodek Wychowawczy)	Starokościelna 8	1902 - 1903	A/95/03, 18.IX.2003 r.
18.	Gmach Sądu Grodzkiego (obecnie Sądu Rejonowego)	Krakowska 2	1902 - 1904	A/96/03, 07.XI.2003 r.
20.	Zespół Szpitala Miejskiego nr 1 im. Karola Boromeusza (pawilon główny, pawilon boczny, budynek administracyjny, kostnica z kaplicą oraz ogrodzenie)	Mikołowska 1	1907 - 1911	A/100/03, 07.XI.2003 r.
21.	Budynek Szpitala Brackiego oraz willi mieszkalnej	Świerczyny 1	szpital ok. 1856 r.; willa w 1902 r.	A/101/03, 07.XI.2003 r.
22.	Gmach II Liceum Ogólnokształcącego	Mikołowska 3-5	1912 r.	A/102/03, 07.XI.2003 r.
23.	Budynek szkoły powszechnej (obecnie Zespołu Szkół Specjalnych im. Janusza Korczaka)	Plac Wolności 3	1876 - 1877	A/103/03, 07.XI.2003 r.
24.	Kamienica mieszczańska	Grunwaldzka 20	1901 r.	A/104/03, 07.XI.2003 r.
25.	Kamienica mieszczańska	Plac Wolności 8 / Grunwaldzka 22	1891 - 1892	A/105/03, 07.XI.2003 r.
26.	Kamienica mieszkalna	Krakowska 4	1902 - 1903	A/106/03, 07.XI.2003 r.
27.	Gmach I Liceum Ogólnokształcącego im. Tadeusza Kościuszki	Mickiewicza 6	1913 - 1914	A/107/03, 07.XI.2003 r.
28.	Gmach Liceum Handlowego im. Augusta Hlonda	Plac Wolności 5	1902 - 1904	A/109/03, 07.XI.2003 r.

Źródło: Rejestr Wojewódzkiego Konserwatora Zabytków oraz UM Mysłowice, Wydział Rozwoju Miasta.

Tabl. 3. Obiekty zabytkowe (z rejestru zabytków ruchomych „B”)

Wyszczególnienie	Adres	Czas powstania	Nr rejestru
Wyposażenie sklepu mięsnego: 1) boazeria, 2) posadzka	Bytomska 9	pocz. XX w.	B/628/92
Zespół ośmiu ołtarzy znajdujących się w kościele filialnym NMP	Starokościelna 5	druga ćwierć XVIII w.	B/633/92
Chrzcielnica znajdująca się w kościele filialnym NMP	Starokościelna 5	druga poł. XVI w.	B/634/92
Ambona znajdująca się w kościele filialnym NMP	Starokościelna 5	XVIII w.	B/635/92
Dekoracja wystroju kościoła filialnego NMP (chór muzyczny, organy, stiuki, portal z drzwiami do niszy z chrzcielnicą, portal z prezbiterium do zakrystii, drzwi z prezbiterium do zakrystii, drzwi w przejściu	Starokościelna 5	1740 r. - 1744 r. oraz XVIII w.	B/636/92

na ambone, drzwi z zakrystii na zewnątrz, balustrada z prezbiterium)			
Zespół pięciu epitafiów znajdujących się w kościele filialnym NMP	Starokościelna 5	1742 r., trzecia ćwierć XVIII w., 1814 r.	B/637/92
Obraz "Narodzenie NMP" wraz z sukienką	Starokościelna 5	XVII w.	B/638/92
Otoczenie kościoła filialnego NMP: 1) kolumna z figurą Matki Boskiej Niepokalanie Poczętej; 2) krzyż przydrożny	Starokościelna 5	1) 1727 r., 2) przełom XVIII w. - XIX w.	B/639/92

Źródło: Rejestr Wojewódzkiego Konserwatora Zabytków oraz UM Mysłowice, Wydział Rozwoju Miasta.

Oprócz obiektów wpisanych do rejestru zabytków istnieją obiekty planowane do ochrony na podstawie wprowadzenia do gminnej ewidencji zabytków i/lub ustaleń miejscowego planu zagospodarowania przestrzennego. Wykaz takich obiektów obejmuje kilkaset pozycji, w podziale na obiekty: sakralne (kościół, cmentarze, kaplice, krzyże), usługowe (w tym zabudowania gospodarcze) mieszkaniowe i mieszkaniowo - usługowe, techniki, inne (np. pomnik).

Tabl. 4. Obiekty objęte ochroną na podstawie ustaleń miejscowych planów zagospodarowania przestrzennego z lat 2004 - 2006

Wyszczególnienie	Adres
MPZP - DZIECKOWICE	Adres
Stanowisko archeologiczne (nr 7) wraz ze strefa „W”	Dzieckowice
Kościół p.w. Wszystkich Świętych	Długa
Plebania	Długa 70
Cmentarz rzymsko - katolicki	Łukasiewiczza
Stary folwark	Długa
Zabudowa zagrodowa	Łukasiewiczza 12
Budynek mieszkalny	Łukasiewiczza 38
Budynek (świetlica)	Długa 85
Budynek (celny)	Długa 262
Budynek	Długa 225
Krzyż	Słowików/Długa
Krzyż	Zachęty 39a
Kaplica cmentarna	Łukasiewiczza
Wapiennik	działka 624/213
MPZP - MORGIE ZACHODNIE	
Krzyż	Graniczna/Wybickiego
Budynek mieszkalny	Laryska 110
Budynek mieszkalny	Laryska 112
Budynek mieszkalny	Laryska 114-114a
Budynek mieszkalny	Cicha 3
Budynek mieszkalny	Cicha 6
Budynek mieszkalny	Sienkiewiczza 21
Budynek mieszkalny	Wybickiego 101

Budynek mieszkalny	Graniczna 12
Budynek mieszkaniowo - usługowy	Ofiar Września 65
Budynek mieszkaniowo - usługowy	Sienkiewicza 4
Zabudowa zagrodowa	Graniczna 30
Zabudowa zagrodowa	Wybickiego 86
MPZP - MORGI WSCHODNIE	
Krzyż	Ofiar Września 46c
Krzyż	Pukowca 17
Budynek mieszkalny	Wybickiego 58
Budynek mieszkalny	Ofiar Września 50a
Budynek mieszkalny	Pukowca 41
Zabudowa zagrodowa	Wybickiego 24
Szkoła	Wybickiego 79
Budynek przy cegielni	Pukowca 33
MPZP - STARA WESOŁA	
Pięć stanowisk archeologicznych (1, 2, 3, 4, 5)	Stara Wesoła
Grota NMP	3 Maja 36
Kaplica cmentarna	Wiosny Ludów
Krzyż przydrożny	3 Maja 26 i 28
Pomnik Ku Czcii Bohaterów Polski	3 Maja 24
Dom Kultury	3 Maja 28
Budynek mieszkalny	3 Maja 83
Budynek mieszkalny	Obrońców Westerplatte 74
Budynek mieszkalny	Obrońców Westerplatte 5
Budynek mieszkaniowo - usługowy	Graniczna 43
Zabudowa zagrodowa	3 Maja 16
Wyszczególnienie	Adres
Zabudowa zagrodowa	Obrońców Westerplatte 35
Zabudowa zagrodowa	Obrońców Westerplatte 23a
Zabudowa zagrodowa	Obrońców Westerplatte 18
Zabudowa zagrodowa	Ogrodowa 8
Zabudowa zagrodowa	3 Maja 72
MPZP - BRZĘCZKOWICE WSCHODNIE	
Kościół pw. Matki Bożej Bolesnej	Gen. Jerzego Ziętka
Budynek mieszkalny	Gen. Jerzego Ziętka 35
Budynek mieszkalny	Gen. Jerzego Ziętka 41
Krzyż	Gen. Jerzego Ziętka 59
MPZP - BRZEZINKA PÓŁNOCNA	
Budynek mieszkalny	Brzezińska 17
Budynek mieszkalny	Brzezińska 19
Budynek mieszkalny	Brzezińska 21
Budynek mieszkalny	Reja 6
Budynek mieszkalny	Reja 7
Budynek mieszkalny	Reja 30
Budynek mieszkalny	Reja 32

Budynek mieszkalny	Reja 34
Budynek mieszkalny	Reja 36
Budynek mieszkalny	Reja 54
Budynek mieszkalny	Chrzanowska 2
Budynek mieszkalny	Chrzanowska 4
Budynek mieszkalny	Chrzanowska 8
Budynek mieszkalny	Chrzanowska 12
Budynek mieszkalny	Kościelna 2
Budynek mieszkalny	Kościelna 2a
Budynek mieszkalny	Kościelna 7
Budynek mieszkalny	Kościelna 8
Budynek mieszkalny	Kościelna 10
Budynek mieszkalny	Kościelna 12
Kościół p.w. Nawiedzenia NMP	Kościelna 14
Budynek mieszkalny	Kościelna 16
Budynek mieszkalny	Kościelna 23
Budynek mieszkalny	Kościelna 25
Budynek mieszkalny	Kościelna 27
Budynek mieszkalny	Laryska 1
Budynek mieszkalny	Laryska 6
Budynek mieszkalny	Laryska 8
Budynek mieszkalny	Laryska 10
Budynek mieszkalny	Laryska 12
Budynek mieszkalny	Laryska 14
Budynek mieszkalny	Boczna 2
Budynek mieszkalny	Boczna 4
Budynek mieszkalny	Boczna 6
Budynek mieszkalny	Starowiejska 2
Budynek mieszkalny	Starowiejska 4
Budynek mieszkalny	Starowiejska 6
MPZP - Stare Miasto i Piasek Południowy	
Blok mieszkalny kopalniany	Boliny 2
Blok mieszkalny kopalniany	Boliny 4
Wyszczególnienie	Adres
Blok mieszkalny kopalniany	Boliny 6
Blok mieszkalny kopalniany	Boliny 8
Budynek mieszkalny	Boliny 12
Budynek mieszkalny	Boliny 12A
Budynek mieszkalny	Boliny 14
Budynek mieszkalny	Boliny 14A
Kamienica	Bytomska 17
Kamienica	Bytomska 17A
Kamienica	Bytomska 37
Szpital nr 2 pawilon główny (budynek chirurgii)	Bytomska 39

Szpital nr 2 pawilon boczny (budynek chorób wewnętrznych, budynek anatomo - patologii)	Bytomska 39
Szpital nr 2 budynek administracyjny	Bytomska 41
Budynek mieszkalny	Dąbrowskiego Jarosława 3
Kamienica	Grunwaldzka 3
Kamienica	Grunwaldzka 5
Kamienica	Grunwaldzka 7
Kamienica	Grunwaldzka 9
Kamienica	Grunwaldzka 11
Kamienica	Grunwaldzka 11A
Cmentarz żydowski	Gwarków
Budynek familijny	Gwarków 2
Budynek familijny	Gwarków 4
Budynek familijny	Gwarków 6
Budynek familijny	Gwarków 8
Budynek usługowy	Gwarków 10
Budynek familijny	Gwarków 10A
Budynek familijny	Gwarków 12
Wiadukt kolejowy	Krakowska
Kapliczka pw. Jana Chrzciciela (Jarlików)	ul. Grunwaldzka (skwer)
Kamienica	Krakowska 7
Kamienica	Krakowska 8
Kamienica	Krakowska 8A
Kamienica	Krakowska 10
Kamienica	Krakowska 12
Kamienica	Matejki 4
Kamienica	Matejki 6
Szkoła podstawowa nr 2	Piastowska 7
Budynek usługowy	Plac Wolności 4
Kamienica	Plac Wolności 7
Kamienica	Powstańców 3
Hala dawnej walcowni cynku	Powstańców 6
Budynek mieszkalny	Powstańców 7
Dawny hotel, obecnie przychodnia rejonowa	Powstańców 9
Pocztą	Powstańców 11
Dom mieszkalny wraz z oficyną	Powstańców 15
Budynek mieszkalny parafii ewangelicko - augsburskiej	Powstańców 17
Budynek mieszkalny wielorodzinny	Powstańców 17A
Kamienica	Powstańców 21
Dom mieszkalny, dawna siedziba biura emigracyjnego	Powstańców 23
Przewiązka	Powstańców 23
Budynek mieszkalny	Słowackiego 10
Wyszczególnienie	Adres
Budynek familijny	Sobieskiego Jana III 1
Budynek familijny	Sobieskiego Jana III 2

Budynek familijny	Sobieskiego Jana III 3
Budynek familijny	Sobieskiego Jana III 4
Budynek familijny	Sobieskiego Jana III 4A
Budynek familijny	Sobieskiego Jana III 5
Budynek familijny	Sobieskiego Jana III 6
Budynek familijny	Sobieskiego Jana III 7
Budynek familijny	Sobieskiego Jana III 8
budynek familijny	Sobieskiego Jana III 9
budynek familijny	Sobieskiego Jana III 10
budynek familijny	Sobieskiego Jana III 11
budynek familijny	Sobieskiego Jana III 12
budynek familijny	Sobieskiego Jana III 13
Krzyż Męki Pańskiej	Starokościelna 1
Figura św. Józefa	Starokościelna 1
Budynek mieszkalny	Stawowa 1
Budynek mieszkalny	Stawowa 2
Budynek	Strażacka 1
Budynek	Strażacka 1A
Budynek KMP Straży Pożarnej	Strażacka 7
Willa	Strumieńskiego/Olbrychta 5
Kamienica	Strumieńskiego/Olbrychta 12
Kamienica	Szymanowskiego Karola 2
Kamienica	Szymanowskiego Karola 2A
Budynek	Szymanowskiego Karola 3
Budynek mieszkalny	Świerczyny Bernarda 4
Figura św. Nepomucena	Świerczyny Bernarda 4-6
Budynek mieszkalny	Świerczyny Bernarda 6
Budynek mieszkalny	Świerczyny Bernarda 6A
budynek mieszkalny	Świerczyny Bernarda 8
Budynek mieszkalny	Świerczyny Bernarda 10
Kamienica	Świerczyny Bernarda 12
Kamienica	Świerczyny Bernarda 14
Kamienica	Świerczyny Bernarda 16
Kamienica z oficyną	Świerczyny Bernarda 18
Kamienica z oficyną	Świerczyny Bernarda 20
Kamienica	Świerczyny Bernarda 22
Kamienica	Świerczyny Bernarda 24
Kamienica	Świerczyny Bernarda 26
Kamienica	Towarowa 4
Kamienica	Towarowa 7
Kamienica	Towarowa 10
Kamienica	Towarowa 12
Kamienica	Wałowa 1
Kamienica	Wałowa 3

Źródło: UM Mysłowice, Wydział Rozwoju Miasta.

Jako obszary (strefy) planowane do ochrony konserwatorskiej „Studium uwarunkowań i kierunków zagospodarowania przestrzennego miasta Mysłówice” (2008) wskazuje:

- centrum miasta (ok. 32,2 ha) - ul. Świerczyny (kościół filialny p.w. św. Krzyża -; budynek Szpitala Brackiego) - ul. Bytomska - ul. Wierzbowa -ul. Nadbrzeżna, ul. Kacza, ul. Krakowska - linia kolejowa - zaplecze willi przy ul. Powstańców 13 - zabudowa po wschodniej stronie ul. Powstańców - północna granica Parku Promenada - linia kolejowa - ul. Towarowa;
- Park Zamkowy (ok. 2,9 ha),
- kopalnia „Mysłowice” (ok. 2,4 ha) - rejon szybów „Łokietek”, „Jagiełło” i „Sas”;
- zabudowa związana z kop. „Mysłowice” a (ok. 4,8 ha - ul. Świerczyny - ul. Boliny - północno - wschodnie granice zespołu budynków szkoły i byłego cmentarza żydowskiego - ul. Stawowa;
- zespół zabudowy przy ul. Wojska Polskiego (ok. 1,8 ha, w dwóch częściach);
- zespół zabudowy przy ul. Miarki (ok. 1,7 ha) - ul. Wysokiego - ul. Słupecka - ul. Katowicka - ul. Robotnicza - ul. Górnicza.

Na terenie miasta znajdują się również obszary potencjalnego występowania zabytków archeologicznych - tzw. stanowiska archeologiczne. Podstawą ich ochrony jest wpis do rejestru zabytków lub ujęcie w ewidencji oraz programie opieki nad zabytkami, określając jednocześnie zakres i wymagania dotyczące ich ochrony. Inną formą ochrony tych obszarów mogą być ustalenia miejscowych planów zagospodarowania przestrzennego.

Tabl. 5. Obszary potencjalnego występowania zabytków archeologicznych.

Wyszczególnienie	Adres	Czas powstania
1 - Wesoła	ślady osadnictwa	Neolit
2 - Wesoła	punkt osadniczy	późne średniowiecze; czasy nowożytne
3 - Wesoła	ślady osadnictwa	czasy nowożytne
4 - Wesoła	ślady osadnictwa	czasy nowożytne
5 - Wesoła	ślady osadnictwa	Czwartorzęd
1 - Krasowy	ślady osadnictwa	późne średniowiecze, XV - XVI
2 - Ławki	ślady osadnictwa	późne średniowiecze, XV
3 - Ławki	ślady osadnictwa	późne średniowiecze, XV
8 - Krasowy	ślady osadnictwa	bl. nieokr. pradzieje, ep.żelaza?
9 - Hajdowizna	osada	kultura przeworska, okr. Rzymski
7 - Dzieńkowice	ślady osadnictwa	bl. nieokr. pradzieje, ep.żelaza?; XIV - XVII
15 - Dzieńkowice	punkt osadniczy	bliżej nieokr. Pradzieje
4 - Brzezinka	ślad osadnictwa; osada	XIV - XV, okres późnośredniowieczny; XVII - XVIII, okres nowożytny
5 - Brzezinka	ślad osadnictwa; osada	XIV - XV, okres późnośredniowieczny; - XVIII, okres nowożytny
6 - Brzezinka	ślad osadnictwa; osada	XIV - XV, okres późnośredniowieczny; XVII - XVIII, okres nowożytny
30 - Janów Miejski	ślad osadnictwa	kultura łużycka
1 - Wesoła	ślady osadnictwa	Neolit
2 - Wesoła	punkt osadniczy	późne średniowiecze; czasy nowożytne

Źródło: Studium uwarunkowań i kierunków zagospodarowania przestrzennego miasta Mysłówice, 2008.

Rys. 3. Usytuowanie zabytków wpisanych do Gminnej Ewidencji Zabytków

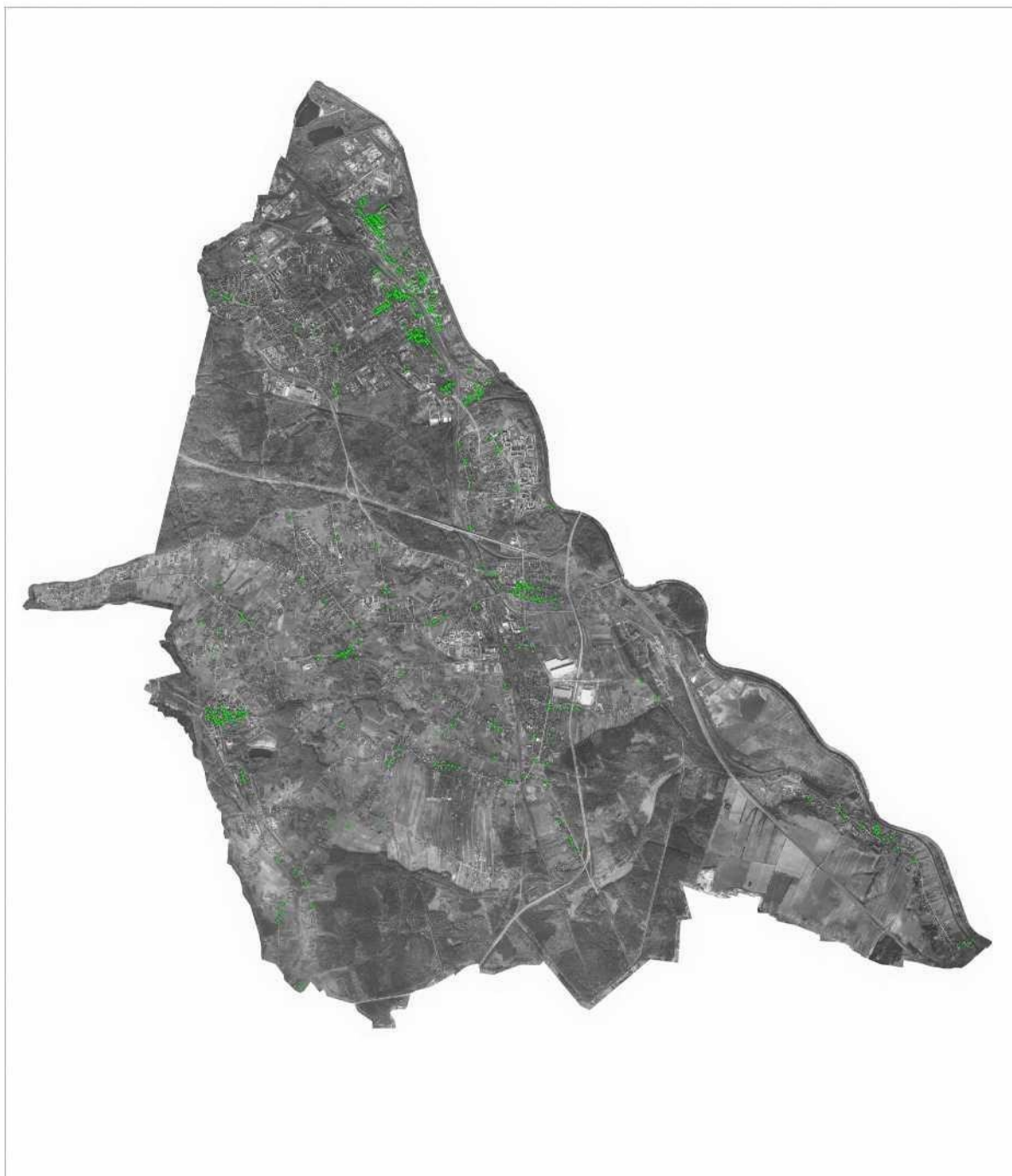

Źródło: Wydział Rozwoju Miasta

2. ŚRODOWISKO NATURALNE

Tereny otwarte Mysłowic stanowią istotny element struktury ekologicznej regionu, zapewniający ciągłość przestrzenną terenów biologicznie czynnych oraz natlenianie obszaru. Do elementów struktury przyrodniczej o randze regionalnej można zaliczyć przede wszystkim: kompleks leśny w centralnej i zachodniej części miasta, który łącząc się z lasami katowickimi stanowi ważne w skali regionu biocentrum, korytarz ekologiczny doliny Przemszy wraz z kompleksem stawów Hubertus oraz garb Dzieńkowic, będący częścią obszaru Zrębowych Pagórów Imielińskich (dobrze zachowane kamieniołomy i łomiki występujące w strefie krawędziowej i częściowo wierzchwinowej decydują o wartości naukowej i dydaktycznej tego miejsca, wyjątkowej w skali regionu) Uzupełnieniem w/w elementów struktury przyrodniczej są pasma dolin: Boliny, Boliny Zachodniej, Rowu Kosztowskiego i Przyrwy oraz kompleks leśny w południowej części miasta (lasy ławecko-dzieńkowickie).

Południkowy i równoleżnikowy przebieg dolin stanowi o możliwości powstania „rusztu” ekologicznego, który łącząc wszystkie zasadnicze elementy środowiska przyrodniczego, może wpływać na poprawę warunków życia mieszkańców miasta, oraz umożliwić prawidłowe funkcjonowanie mniejszych i niepowiązanych z nim bezpośrednio elementów środowiska przyrodniczego o charakterze „wysp”.

Na terenie Mysłowic szata roślinna oraz inne elementy środowiska przyrodniczego zostały silnie przekształcone w wyniku procesów urbanizacyjnych i działalności przemysłu. Tylko w nielicznych miejscach stwierdzić można występowanie zbiorowisk typowych dla danych warunków siedliskowych. Przykładem może być podstawowy komponent środowiska przyrodniczego - lasy, wśród których jedynym większym powierzchniowo kompleksem o charakterze zbliżonym do naturalnego jest „Grabina” w północnej części Dzieńkowic. Poza nim naturalny charakter mają jedynie pozostałości zadrzewień łęgowych w dolinach cieków wodnych i małe „remizy” śródpolne.

2.1. Ukształtowanie i budowa terenu

Mysłowice położone są na Wyżynie Śląskiej, co w znacznym stopniu zaważyło na dotychczasowej historii rozwoju miasta i obecnym stanie jego zagospodarowania przestrzennego oraz środowiska. Wyżyna zbudowana jest głównie ze skał karbońskich, zawierających bogate pokłady węgla kamiennego, które w części wyżyny, określanej, jako Płaskowyż Katowicki, mają swoje wychodnie na powierzchni terenu.

Płaskowyż Katowicki budują:

- grzbiet (kopuła) Mysłowic położony w skrajnie północnej części płaskowyżu na wysokości 255 - 300 m z kulminacjami 290-302,5 m w rejonie Janowa Miejskiego; grzbiet zamyka od zachodu i północy dolina Boliny, od wschodu - dolina Czarnej Przemszy, w części południowej grzbiet sąsiaduje z niewielkim pagórem Ćmoka (275-295 m); wschodnim skrajem grzbietu poprowadzono tereny kolejowe, podcinające zbocza wzniesienia;
- garb Brzęczkowic, oddzielony od grzbietu Mysłowic obniżeniem Słupnej, o pofalowanej wierzchwinie składającej się z pięciu kulminacji o wysokości od 280m na północy do 260 - 270 m na południu; na wzniesieniach usytuowano zabudowę Osiedla Powstańców Śląskich; grzbiet opada stromymi zboczami ku dolinie Przemszy, deniwelacje pomiędzy wierzchwiną a doliną rzeki sięgają 30 - 40 m; zachodnie zbocza wzniesień są zdecydowanie bardziej łagodne, a wysokości względne wynoszą tu maksymalnie 20-25 m;
- garb Morgi - Larysz o wysokości do 320 - 325 m,
- grzęda Starej Wesołej o kierunku równoleżnikowym, położona powyżej 275 - 300 m, z kulminacją na wysokości 334 m n.p.m., stanowiącej najwyższe wzniesienie w obrębie Mysłowic,
- grzęda Wesołej - Krasowych z kulminacją 315 m w rejonie stacji przekąźnikowej; powierzchnia grzędy obniża się stopniowo w kierunku wschodnim do 290-260 m oraz 275 m w rejonie Dąbrowy.

2.2. Gleby

Na terenie Mysłowic najczęściej spotykanymi glebami są: gleby bielcowe i gleby brunatne wylugowane. Pierwsze wytworzyły się głównie w południowo-zachodniej i południowej części miasta na luźnym podłożu piasków rzecznych lub utworów wodnolodowcowych, natomiast drugie na cięższym podłożu glin zwałowych lub zwietrzelinie utworów karbońskich w środkowej i zachodniej części Mysłowic. Tylko nieliczne areale gruntów rolnych zaliczane są do wysokich klas bonitacyjnych. Należą do nich grunty orne oraz użytki zielone III klasy bonitacyjnej, związane z glebami brunatnymi (Brzezinka, Morgi) oraz rędzinami (Dzieńkowice). Ponad połowa gruntów przypada na IV klasę bonitacyjną. Przeważają one w Morgach, Brzezince i Dzieńkowicach. 39% gleb w mieście to gleby słabe i bardzo słabe (V i VI klasa). Dominują one w ławkach, Krasowach i na południu Wesołej.

2.3. Wody powierzchniowe i podziemne

W przypadku Mysłowic nastąpiła daleko posunięta degradacja środowiska wodnego, skutkująca tym, że zdecydowana większość wód powierzchniowych i znaczna część wód podziemnych nie nadaje się obecnie do żadnego gospodarczego wykorzystania. Należy w tym miejscu wspomnieć, że Przemsza do połowy ubiegłego wieku była rzeką żeglowną, w wodach której toczyło się bogate życie biologiczne. Stanowiła ona również atrakcyjne miejsce dla rekreacji. Obecnie zatrzymane zostały niekorzystne tendencje, a w ostatnich latach nastąpiła nawet niewielka poprawa jakości wód. Chociaż dojście do pożądanych standardów jakości wód wydaje się obecnie odległą perspektywą, to przy podjęciu wzmoczonych działań w kierunku uporządkowania gospodarek wodno-ściekowych, w poszczególnych gminach położonych w zlewniach myślowickich rzek, jest celem realistycznym. Świadczą o tym przykłady przywrócenia czystości niektórych rzek w krajach Europy Zachodniej.

Rzeki płynące przez teren miasta mają koryta silnie przekształcone antropogenicznie. Są to koryta całkowicie sztuczne - wyprostowane w stosunku pierwotnego ich przebiegu, często pogłębione, miejscami obetonowane. Ich przebudowa często była wymuszana likwidacją szkód górniczych. Obecnie żaden ciek na terenie miasta nie ma naturalnego charakteru. Skrajnym przykładem antropogenizacji koryta jest rzeka Rawa, która na całej długości posiada koryto betonowe, pozbawione jakiegokolwiek łączności hydraulicznej z wodami gruntowymi, a także pozbawione zasilania przez wody powierzchniowe. Zasadne, z przyrodniczego i społecznego punktu widzenia (poprawa relacji ekologicznych, dostępność rekreacyjna), wydaje się podjęcie wysiłków zmierzających do częściowej ponownej naturalizacji niektórych cieków. Dotyczyć to powinno w pierwszym rzędzie: Przemszy - poniżej ujścia Białej Przemszy, Boliny wraz z Boliną Południową II, Przyrwy i Rowu Kosztowskiego. Zwłaszcza Przemsza po przewidywanym w przyszłości osiągnięciu II - III klasy czystości wód pretenduje do roli ważnego ciągu ekologicznego, a także miejsca potencjalnie atrakcyjnego dla rekreacji ze względu na jej walory hydrologiczne (duży i wyrównany przepływ).

Znaczne zasoby wodne zalegające w poziomach wodonośnych stanowiły podstawę do wydzielenia w przeszłości Głównych Zbiorników Wód Podziemnych (GZWP) - triasowego GZWP nr 452 Chrzanów (T/5) oraz karbońskiego GZWP nr 457 Tychy - Siersza (C/2). Na obszarze GZWP nr 452 Chrzanów warstwy wodonośne karbonu zalegają pod osadami triasu, i mają tu znaczenie podrzędne. Na północ od granicy GZWP nr 457 Tychy - Siersza, karbońskie poziomy wodonośne są mniej zasobne. Wydzielony w nich został Użytkowy Poziom Wód Podziemnych (UPWP) C_N Mikołów - Sosnowiec.

Stopień zagrożenia zanieczyszczeniem wód GZWP i UPWP jest zróżnicowany. Bardzo wysokie zagrożenie (czas pionowej migracji zanieczyszczeń z powierzchni do poziomu wodonośnego < 2 lat) występuje w rejonie wychodni utworów triasu rozciętych kamieniołomami i łomami oraz w obrębie przełomowego odcinka doliny Przemszy przez Zrębowe Pagóry Imielińskie. Średnim stopniem zagrożenia wód podziemnych (5-25 - letni czas migracji zanieczyszczeń) cechuje pozostałą część obszaru wychodni skał triasowych oraz wychodnie wodonośnych osadów karbonu.

2.4. Obszary i obiekty objęte ochroną prawną

Na terenie Mysłowic dotychczas nie ustanowiono żadnych obszarowych form ochrony przyrody. Warto przy tym zauważyć, iż w wybranych miastach GZM niektóre prawne formy ochrony wartości środowiska przyrodniczego znalazły jednak zastosowanie. Formy te były wprowadzane przez Wojewodę lub przez samorząd gminny.

Tabl. 6. Obszary wartościowe przyrodniczo, prawnie chronione, 2010 (ha)

Wyszczególnienie	Rezerwy przyrody	Obszary chronionego krajobrazu	Zespoły przyrodniczo - krajobrazowe	Użytki ekologiczne
Jaworzno	48,0	321,9	0,0	10,5
Katowice	127,4	0,0	100,4	4,2
Mysłowice	0,0	0,0	0,0	0,0
Siemianowice Śl.	0,0	0,0	0,0	0,0
Sosnowiec	0,0	0,0	0,0	37,9
Tychy	0,0	0,0	0,0	19,9

Źródło: Bank Danych Lokalnych GUS.

Tabl. 7. Pomniki przyrody

Wyszczególnienie	Lokalizacja	Ustanowiony przez
Dąb szypułkowy <i>Quercus robur</i>	Centrum, Promenada (ul. Powstańców), dz. nr 24/156	Rada Miasta, uchwała Nr LI/521/05 z dn. 29.09.2005 r., D.U.W.Ś 2005 Nr 134, poz. 3312
Dąb czerwony <i>Quercus rubra</i>	Centrum, Park Zamkowy, dz. nr 205/53	-//-
Klon pospolity <i>Acer platanoides</i>	Centrum, Park Zamkowy, dz. nr 205/53	-//-
Klon jawor <i>Acer pseudoplatanus</i>	Centrum, Park Zamkowy, dz. nr 205/53	-//-
Buk pospolity <i>Fagus sylvatica</i>	Dzieńkowice; wzgórze Grabina (ul. Bema 19), dz. nr 1818/75	-//-
Buk pospolity <i>Fagus sylvatica</i>	Centrum, Promenada (ul. Powstańców)	Wojewoda Śląski, rozporządzenie z dn. 26.08.2005 r., D.U.W.Ś 2005 Nr 110
Buk pospolity <i>Fagus sylvatica</i>	Brzęczkowice; Trójkąt Trzech Cesarzy	-//-
Klon pospolity <i>Acer platanoides</i>	Centrum, Park Zamkowy	-//-
Lipa drobnolistna <i>Tilia cordata</i>	Dzieńkowice; wzgórze Grabina (ul. Bema)	-//-
Dąb szypułkowy <i>Quercus robur</i>	Dzieńkowice; wzgórze Grabina (ul. Bema)	-//-
Buk pospolity <i>Fagus sylvatica</i>	Słupna, kompleks leśny, dz. nr 535/59	Rada Miasta, uchwała Nr XXIII/495/08 z dn. 29.03.2008 r., D.U.W.Ś 2008 Nr 99, poz. 2055
Buk pospolity <i>Fagus sylvatica</i>	Słupna, kompleks leśny, dz. nr 535/59	-//-
Lipa drobnolistna <i>Tilia cordata</i>	Słupna, kompleks leśny, dz. nr 542/59	-//-

Źródło: UM Mysłowice, Wydział Ochrony Środowiska.

2.5. Obszary o podwyższonej wartości przyrodniczej

Na terenie Mysłowic znajdują się tereny o ponadprzeciętnych walorach przyrodniczych i krajobrazowych, które w przeszłości były proponowane do objęcia ochroną prawną. Decyzję o ustanowieniu formy ochrony przyrody podejmuje Wojewoda lub Rada Gminy. Jest to procedura, do której podstawę stanowi *Ustawa o ochronie przyrody*. Ewentualne podjęcie uchwały o ustanowieniu formy ochrony przyrody wraz ze wskazaniem granic chronionego obszaru powinno być poprzedzone szczegółową waloryzacją przyrodniczą, która powinna potwierdzić zasadność ochrony prawnej. Wzmiankowane obszary to:

- 1) „Pagóry Imielińskie”. W górnej partii zbocza znajdują się trzy większe kamieniołomy i wiele mniejszych łomów wyciętych w skałach węglanowych. Niektóre warstwy zawierają liczne okazy skamieniałości środkowo-triasowej fauny. Kamieniołomy są dyskretnie wkomponowane w zbocze. Dna i krawędzie ścian są na ogół zarośnięte murawami i niewielkimi kępami krzewów. Ściany przeważnie są dobrze zachowane. Uzupełnieniem wysokich walorów przyrody nieożywionej na obszarze garbu Dzieńkowic są cenne elementy świata roślin i zwierząt. Należy do nich przede wszystkim naturalny las grabowy w północnej części terenu. Wartościowe układy biocenotyczne stanowią również zespoły ciepłolubnych muraw, rozwijające się na osypiskach i hałdach rumoszu wapiennego, oraz w suchych strefach brzegowych kamieniołomów.
- 2) „Dolina Przyrwy”. Mimo uregulowania całego potoku oraz zmeliorowania fragmentów obszaru, dolina zachowała wiele cech naturalnych, wśród których największe znaczenie przyrodnicze mają rozległe tereny lokalnie podmokłych łąk. Wzdłuż ciekłu zachowały się fragmenty dawnych lasów w postaci zadrzewień mających istotny wpływ na lokalny krajobraz, w których dominują olchy, brzozy, dęby szypułkowe, wiązy szypułkowe i wierzby. W środkowej części obszaru, na terenie podmokłym w bezpośrednim sąsiedztwie ciekłu, rozwinęły się szuwary trzcinowe i pałkowe.
- 3) „Szybiki kopalni Dar Karola”. Najlepiej zachowany obszar pogórnicy płytkiej eksploatacji węgla kamiennego w granicach Mysłowic. Obserwować tu można ślady wydobywania sięgające lat 20-tych XIX wieku. W części północnej i północno-wschodniej są to ślady odkrywkowego wydobywania węgla kamiennego w bezpośrednim sąsiedztwie wychodni.
- 4) „Stawy Hubertus”. Teren na północnym krańcu miasta, obejmujący południową część stawu Hubertus III, widły Brynicy i Rawy, oraz staw Hubertus IV. Przyrodnicza i krajobrazowa atrakcyjność tego terenu jest wynikiem dawnej eksploatacji piasku, po której pozostały wypełnione wodą wyrobiska. Rozdzielony szeroką groblą staw Hubertus III tylko częściowo znajduje się w granicach administracyjnych Mysłowic. Walory przyrodnicze zbiorników wodnych w widłach Rawy i Brynicy nie ograniczają się jedynie do funkcji wyspy ekologicznej w silnie przekształconym środowisku zurbanizowanym. Ten rozległy zespół akwenów wodnych korzystnie wpływa na warunki mikroklimatyczne otaczających je miast.
- 5) „Łąka w Krasowach”. Zajmuje rozległy obszar na wschodnim skłonie wzniesienia z wieżą telewizyjną. Wyłączyły zasilające cały zespół łąk i zbiorników wodnych w otoczeniu wzgórza decydują o ich podmokłym charakterze. Łąki stanowią przyrodniczo cenny akcent krajobrazu Mysłowic. Na terenie łąk znajduje się niewielkie oczko wodne, powstałe w wyniku przecięcia istniejącej dolinki groblą. Porośnięte częściowo szuwarem mannowym i pałkowym, stanowi istotny element środowiska przyrodniczego, mający wpływ na zachowanie lokalnej bioróżnorodności.
- 6) „Wzgórze Wygonie-Kępa” o wysokościach względnych ok. 20 - 30 m. Po południowej, wyniesionej stronie stoku znajdują się wschodnie wapienne warstwy gogolińskich (trias - wapień muszlowy), odsłaniających się w nieczynnym kamieniołomie. Kamieniołom wapieni o wysokości ścian 10 m i ekspozycji południowo-wschodniej jest w znacznej części pokryty roślinnością. Wapienne ściany odsłaniają się niewielkimi fragmentami w kilku miejscach. Obecny stan kamieniołomu jest efektem bardzo szybkiej spontanicznej renaturalizacji biologicznej. Wzgórze Wygonie-Kępa jest porośnięte zwartym drzewostanem mieszanym, charakteryzującym się bogatym składem gatunkowym. Wyraźnie zaznacza się udział sosen, brzozy, modrzewi, dębów szypułkowych, lip, jaworów, buków i jesionów, co wskazuje na kształtowanie się siedliska lasu mieszanego świeżego.

- 7) „Kamieniołom Krasowy”. Ściana kamieniołomu jest dobrze zachowana. U wejścia do kamieniołomu znajduje się dobrze zachowany wapiennik. Dno kamieniołomu w części porośnięte jest trawą i pojedynczymi krzewami, w części zaś pokryte rumoszem skalnym. Nie zalesione Wzgórze Krasowy jest miejscem występowania wielu roślin typowych dla zbiorowisk kserotermicznych.
 - 8) „Dolina Boliny”. Obszar między Janowem Wiejskim (po stronie Katowic) a Miejskim (w granicach administracyjnych Mysłowic), położony w najbardziej przekształconej i zaludnionej części miasta. Ta płaskodenna dolina o szerokiej terasie zalewowej była w przeszłości istotnym elementem korytarza ekologicznego, łączącego kompleks lasów myśłowickich z obszarem, na którym łączą się rzeki: Brynica, Rawa i Czarna Przemsza. Funkcja ta została znacznie ograniczona wskutek zasypania odpadami pogórnictwa wschodniego odcinka doliny. Z uwagi na silne zanieczyszczenie wody, oraz całkowite uregulowanie i częściowe wybetonowanie koryta, rzeka została pozbawiona podstawowych wartości przyrodniczych. Istotnym walorem doliny pozostał natomiast niski stopień zabudowy po obu stronach granicy miasta. Na terenach nie zainwestowanych, na naturalnym podłożu piaszczystym oraz gruntach antropogenicznych, rozwinęły się zbiorowiska roślinności ruderalnej z łanami trzcinnika piaskowego i zawciągu pospolitego.
 - 9) „Źródła Boliny Południowej II”. Obszar doliny niewielkiego, nie uregulowanego cieku, tworzącego wśród rozległych łąk naturalne meandry. W południowej części terenu, poniżej ul. Wybickiego, znajduje się rząd okazałych wierzb, które razem z kępą brzoź i soliterową wierzbą znajdującą się w środkowej części terenu, stanowią malownicze akcenty krajobrazowe. Wzdłuż cieku miejscowo występują niewielkie rozlewiska zarastające płatami szuwaru trzcinowego.
 - 10) „Staw w Brzęczkowicach”. Stanowiący najciekawszy przyrodniczo element doliny Potoku Brzęczkowickiego, otoczony podmokłymi łąkami. To niewielkie oczko wodne, usytuowane we wschodniej części obszaru źródłiskowego potoku, jest zasilane wodami gruntowymi i opadowymi. Zbiornik otacza pierścień szuwaru tworzonego przez pałkę szerokolistną, z przylegającymi szuwarami wysokich turzyc. Od strony południowej ze zbiorowiskiem sąsiaduje naturalny starodrzew wierzbowy. Jak większość tego typu zbiorników, staw jest miejscem rozrodu chronionych gatunków płazów. W związku z rozwojem zabudowy mieszkaniowej stopniowo kurczą się tereny otwarte wokół stawu, co może w niedalekiej przyszłości doprowadzić do utraty walorów przyrodniczych tego terenu.
 - 11) „Staw w Ławkach”. Staw leśny, pełniący funkcję zbiornika przeciwpożarowego, znajdujący się przy ul. Murckowskiej, stanowiący szczególnie obfite siedlisko lęgowych płazów. Tereny przyległe są atrakcyjnym obszarem rekreacji, wykorzystywanym przez mieszkańców miasta.
 - 12) „Łąki Rzutna”. Obejmujący obszar rozległych śródleśnych łąk, ciągnących się szerokim pasem od Dzieńkowic do linii torów kolejowych w dzielnicy Kosztowy. Wyjątkowe walory przyrodnicze tego obszaru są wynikiem długotrwałego użytkowania, mającego prawdopodobnie ponad 100-letnią tradycję. Z uwagi na przeprowadzoną meliorację, część terenów utraciła typowy dla podmokłych łąk charakter. Mimo tego w istniejących zbiorowiskach zachowały się atrakcyjne krajobrazowo akcenty, jakie stanowią w okresie kwitnienia kępy kosaćca żółtego i ostrożeńca łąkowego.
 - 13) „Łąka w Ławkach”. Położona przy granicy Mysłowic z gminą Łędziny, stanowiąca miejsce występowania znajdującego się pod ochroną ścisłą storczyka - kukułki szerokolistnej. W wyniku melioracji łąka została częściowo osuszona, co spowodowało zmianę warunków siedliskowych. Szczególną wartością łąki w Ławkach jest występowanie miejsc lęgowych derkacza.
- Ponadto, obszarami o podwyższonej wartości przyrodniczej (i mniejszej skali przestrzennej) są trzy niewielkie obszary położone obok siebie w rejonie ul. Konopnickiej, tj.
- 14) „Staw leśny” przy ul. Ptasiej,
 - 15) „Oczka wodne” (kompleks) przy ul. Jaworowej z siedliskiem płazów,
 - 16) „Wrzosowisko” (niewielkie) przy ul. Konopnickiej.
- Obszary przy ul. Jaworowej i Konopnickiej planowane są do objęcia ochroną.

Oprócz obszarów, które ze względu na swoje walory mogą zostać objęte formami ochrony przyrody w oparciu o Ustawę o ochronie przyrody, na terenie Mysłowic można wskazać inne tereny jako wartościowe zbiorowiska roślinne, siedliska zwierząt lub korytarze ekologiczne. Są to:

- niewielkie oczka wodne, znajdujące się nie tylko na terenach rolnych lub leśnych, lecz również intensywnie zurbanizowanych,
- korytarze ekologiczne w dolinach cieków wodnych, stanowią miejsce rozwoju i migracji wielu objętych ochroną gatunków zwierząt,
- zadrzewienia porastające wysoki brzeg Przemszy, stanowią naturalną otulinę, oddzielającą rzekę od intensywnej zabudowy garbu Brzęczkowickiego,
- mniejsze powierzchniowo zadrzewienia o naturalnym charakterze (do najcenniejszych należą zadrzewienia łąkowe wzdłuż cieków wodnych, kępy drzew na otwartych terenach użytków rolnych),
- zadrzewienia pełniące funkcje izolacyjne (mają szczególne znaczenie w najbardziej zurbanizowanych obszarach miasta).

Istotnym elementem środowiska przyrodniczego w Mysłowicach są lasy, zajmujące ok. 28% powierzchni miasta. Dwa największe zespoły leśne o dużym potencjale biologicznym występują w centralnej i południowej części miasta. Pierwszy z nich to Lasy Mysłowickie - kompleks leśny położony w obniżeniu pomiędzy najbardziej zurbanizowaną częścią miasta (obejmującą Janów Miejski, Ćmok i Centrum), a dzielnicami o charakterze podmiejskim (Morgi i Stara Wesoła). Drugim rozległym kompleksem są Lasy Ławecko - Dzieńkowickie, obejmujące zwartą strefę leśną w południowej części miasta.

3. LUDNOŚĆ

Podstawowym dokumentem określającym cele i priorytety rozwiązywania problemów społecznych w Mysłowicach jest „Strategia rozwiązywania problemów społecznych w mieście Mysłowice na lata 2011 - 2020” (uchwała Nr LII/985/14 z dnia 27.02.2014 r.). Dokument ten w dużym stopniu obejmuje tematykę ochrony zdrowia i opieki społecznej. Ponadto dotyczy mieszkalnictwa, kwestii bezrobocia oraz samoorganizacji społeczności lokalnej.

Cel główny strategii został określony jako „tworzenie warunków sprzyjających rozwojowi społecznemu miasta i jego mieszkańców oraz ograniczanie obszarów marginalizacji i wykluczenia społecznego”. Ponadto sformułowano sześć priorytetów strategicznych, tj.:

- A - sprawny, efektywny, zintegrowany system pomocy społecznej dostosowany do potrzeb wynikających z rozeznaczonych problemów,
- B- tworzenie warunków sprzyjających umacnianiu instytucji rodziny,
- C- tworzenie warunków sprzyjających zdrowiu,
- D - tworzenie godnych warunków zamieszkania,
- E - tworzenie warunków sprzyjających aktywizacji osób bezrobotnych oraz zagrożonych utratą zatrudnienia,
- F - tworzenie warunków rozwoju aktywności i samoorganizacji społeczności lokalnej.

3.1. Demografia

Liczba ludności Mysłowic - w przedziale czasowym dłuższym niż 2011 - 2015 maleje. W 2011 r. wynosiła nieco poniżej 74,9 tys., podczas gdy w 2006 r. - prawie 75,0 tys. Sytuacja Mysłowic - w porównaniu do wybranych miast Górnośląskiego Zespołu Metropolitalnego jest jednak korzystna, gdyż spadek ten jest mniejszy niż w pozostałych miastach GZM.

Tabl. 8. Ludność (osoby)

Wyszczególnienie	2006	2011	2012	2013	2014	2015	2011=100%
Katowice	314 500	309 304	307 233	304 362	301 834	299 910	96,96%
Sosnowiec	224 244	215 262	213 513	211 275	209 274	207 381	96,34%
Tychy	130 492	129 322	129 112	128 799	128 621	128 444	99,32%
Jaworzno	95 771	94 580	94 305	93 708	93 331	92 847	98,17%
Mysłowice	75 063	75 428	75 305	75 129	75 037	74 851	99,24%
Siemianowice Śl.	72 247	69 992	69 539	68 844	68 634	68 231	97,48%

Źródło: Bank Danych Lokalnych GUS.

Wykr. 1. Mysłowice - ludność ogółem 2004 - 2015

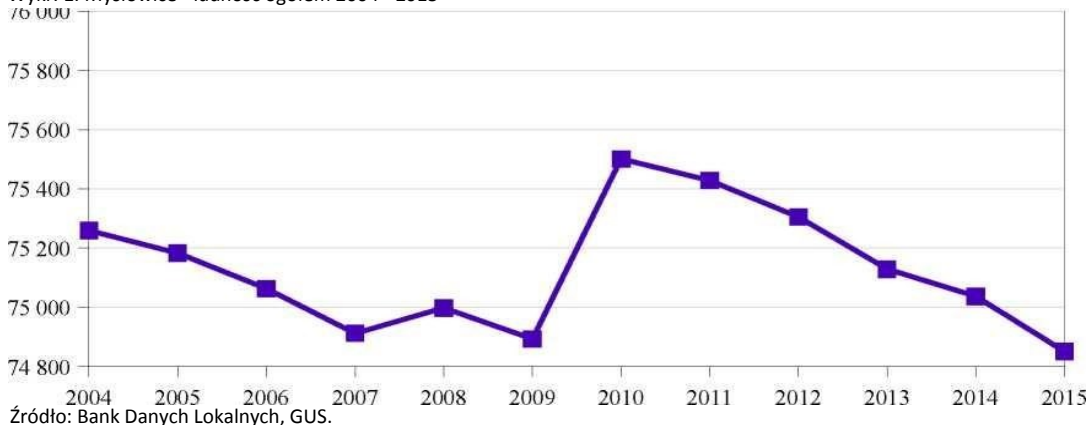

Źródło: Bank Danych Lokalnych, GUS.

Tabl. 9. Mysłowice - ludność wg wieku (osoby)

Wyszczególnienie	2006	2011	2013	2015	2006=100
0-4	3 298	3 987	3 890	3 755	113,9
5-9	3 302	3 356	3 662	3 984	120,7
10-14	4 224	3 342	3 285	3 326	78,7
15-19	5 679	4 161	3 631	3 327	58,6
20-24	7 031	5 595	4 977	4 355	62,0
25-29	5 995	6 802	6 410	5 847	97,6
30-34	5 188	5 944	6 379	6 582	126,9
35-39	4 672	5 182	5 504	5 757	123,2
40-44	5 651	4 712	5 787	5 012	88,7
45-49	6 870	5 608	5 069	4 680	68,1
50-54	5 881	6 706	6 165	5 608	95,4
55-59	4 873	5 604	6 033	5 337	109,5
60-64	3 442	4 586	4 845	5 025	146,0
65-69	3 316	3 108	3 266	3 871	116,7
70 i więcej	5 641	6 735	7 226	7 385	130,9
OGÓŁEM:	75 063	75 428	75 129	74 851	99,7

Źródło: Bank Danych Lokalnych GUS.

W aspekcie przestrzennym - tj. wg dzielnic - daje się zauważyć proces zmniejszania zaludnienia w dzielnicach północnych („miejskich”) i wzrostu liczby ludności w dzielnicach południowych („podmiejskich”). Rozmieszczenie ludności jest dosyć nierównomierne - 67% mieszkańców zamieszkuje w północnej - bardziej zurbanizowanej części miasta, a pozostała część zamieszkuje w południowych dzielnicach.

Tabl. 10. Mysłowice - ludność wg dzielnic (osoby)

Osiedle	Ludność			Porównanie procentowe	
	XII.2006	XII.2012	VI.2016	2006 = 100%	2012 = 100%
Dzielnice północne	51751	49295	47101	91,01	95,55
Brzęczkowice i Słupna	10536	9901	9614	91,25	97,1
Centrum	10447	9906	9487	90,81	95,77
Janów Miejski - Ćmok	9592	9070	8853	92,3	97,61
Szopena - Wielka Skotnica	6813	6377	5974	87,69	93,68
Bończyk - Tuwima	6348	6158	5727	90,22	93
Stare Miasto	3807	3905	3837	100,79	98,26
Piasek	4208	3978	3609	85,77	90,72
Dzielnice południowe	23107	24698	24866	107,61	100,68
Wesoła	7853	8108	7168	91,28	88,41
Brzezinka	5068	5146	4894	96,57	95,1
Kosztowy	3314	3480	3675	110,89	105,6
Krasowy	2474	2811	2904	117,38	103,31
Morgi	1847	2146	2318	125,5	108,01
Larysz - Hajdowizna	1212	1546	1577	130,12	102,01
Dzieńkowice	1339	1461	1457	108,81	99,73
Ławki (od 2014)			873	bd	Bd

Źródło: Opracowanie własne na podstawie danych z Wydziału Spraw Obywatelskich UM Mysłowice, dane orientacyjne.

Piramida wieku jest rodzajem wykresu, który ukazuje wielkość populacji w danym przedziale wiekowym. Celem takiego wykresu jest pokazanie, w jaki sposób rozkłada się liczba osób w stosunku do pozostałych grup wiekowych. Na poniższym wykresie widać, że osoby w wieku 0-24 lata należą do niżu demograficznego, w przeciwieństwie do osób w wieku 25-39 lat, które określa się mianem „boomu demograficznego”. W kategorii 75 lat i więcej wyraźnie dominują kobiety (ponad 3 tys. osób). Duża liczba seniorów (osób pow. 65 roku życia) stanowić będzie ogromne wyzwanie dla władz miasta w zakresie opieki nad osobami starszymi.

Wykr. 2 – Piramida wieku w Mysłowicach, stan na 31.XII.2016r.

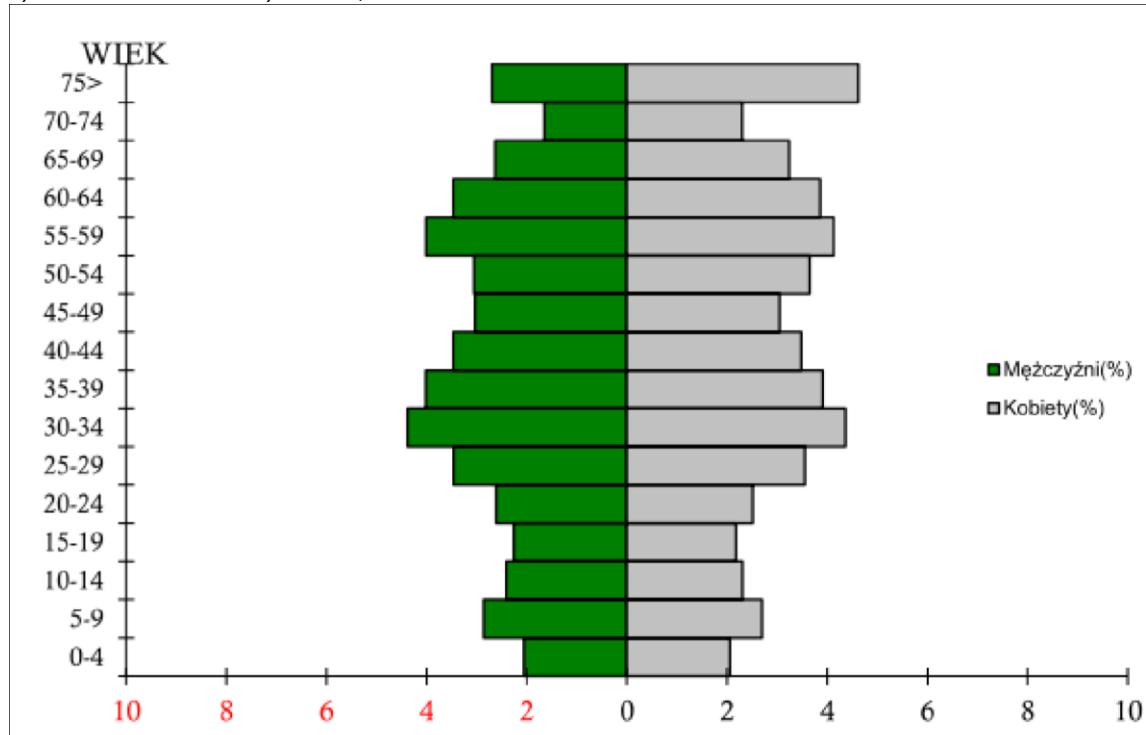

Źródło: Dane z Ewidencji Ludności, opracowane przez Wydział Rozwoju Miasta.

Tabl. Nr 11 - Ludność miasta w poszczególnych dzielnicach, stan na 31.XII.2016

Dzielnica	Liczba ludności	Powierzchnia[km2]	Gęstość(os/km2)
Bończyk-Tuwima	5 773	1,947	2 965
Brzezinka	4 940	6,584	750
Brzęczkowice i Słupna	9 631	3,999	2 408
Centrum	9 526	1,244	7 658
Dzieńkowice	1 443	13,044	111
Janów Miejski - Ćmok	9 030	6,695	1 349
Kosztowy	3 601	5,292	680
Krasowy	2 841	9,413	302
Larysz - Hajdowizna	1 641	1,873	876
Ławki	993	3,192	311
Morgi	2 326	3,496	665
Piasek	3 568	2,341	1 524
Stare Miasto	3 839	0,835	4 598
Szopena – Wielka Skotnica	5 912	0,397	14 892
Wesoła	7 138	6,048	1 180

Źródło: Dane z Ewidencji Ludności, opracowane przez Wydział Rozwoju Miasta.

Prognoza długoterminowa Głównego Urzędu Statystycznego wskazuje, iż w 2035 r. w porównaniu do - również prognozowanego - stanu w 2020 r., liczba ludności w Mysłowicach zmniejszy się o ok. 5%. Będzie to spadek mniejszy niż w skali całego kraju i wyraźnie mniejszy niż w pozostałych miastach GZM. Największy spadek ludności (o 19%) może mieć miejsce w Sosnowcu.

Tabl. 12. Prognoza ludności (osoby)

Wyszczególnienie	2020	2025	2030	2035
<i>Polska</i>	37 829 790	37 438 153	36 795 930	35 992 946
<i>Woj. Śląskie</i>	4 447 088	4 338 218	4 202 147	4 052 187
Katowice	283 810	273 050	260 893	248 455
Sosnowiec	196 455	185 517	173 473	160 809
Tychy	118 532	113 354	107 419	101 128
Jaworzno	90 898	88 462	85 494	82 199
Mysłowice	73 611	72 502	70 834	68 928
Siemianowice Śl.	65 573	62 981	60 003	56 879

Źródło: Bank Danych Lokalnych GUS.

Prognoza przewiduje bardzo istotne zmiany w strukturze ludności Mysłowic do 2035 roku. Radykalnie, o 31% zmniejszy się (w stosunku do 2020 r.) liczba dzieci najmłodszych w wieku 0-4 lat. O 31% zmniejszy się liczba dzieci w wieku 5-9 lat. Bardzo radykalnie, o 71% zwiększy się liczba osób w wieku 70 lat i więcej.

Tabl. 13. Mysłowice - prognoza ludności wg grup wiekowych (osoby)

Wyszczególnienie	2020	2025	2030	2035	2020=100
0-4	3 546	3 020	2 609	2 473	69,7
5-9	3 883	3 575	3 059	2 653	68,3
10-14	3 718	3 907	3 602	3 092	83,2
15-19	3 279	3 693	3 879	3 579	109,1
20-24	3 246	3 164	3 568	3 751	115,6
25-29	4 364	3 368	3 253	3 654	83,7
30-34	5 799	4 515	3 541	3 400	58,6
35-39	6 848	5 822	4 571	3 606	52,7
40-44	5 863	6 761	5 757	4 545	77,5
45-49	4 894	5 770	6 647	5 676	116,0
50-54	4 379	4 738	5 595	6 449	147,3
55-59	5 188	4 212	4 585	5 431	104,7
60-64	5 751	4 850	3 974	4 361	75,8
65-69	4 531	5 252	4 460	3 692	81,5
70-74	3 332	4 025	4 685	4 022	120,7
75-79	2 241	2 775	3 389	3 973	177,3
80-84	1 593	1 635	2 091	2 590	162,6
85 i więcej	1 156	1 420	1 569	1 981	171,4
OGÓŁEM:	73 611	72 502	70 834	68 928	93,6

Źródło: Bank Danych Lokalnych GUS

3.2. Bezrobocie

Mysłowice, to miasto, gdzie na tle miast sąsiadujących panuje stosunkowo niskie bezrobocie. Obecnie, w większości miast regionu, a także w całym województwie obserwuje się spadek tego wskaźnika. Według danych Powiatowego Urzędu Pracy, w Mysłowicach w 2015 roku widać wyraźny spadek stopy bezrobocia; w początkowych miesiącach roku wynosiła ona ponad 9 % ale już od miesiąca lipca spadła do ponad 7 %. W grudniu 2015 roku wyniosła ona 7,6 % czyli o 1,2 punktu procentowego mniej niż w grudniu 2014 roku.

Tabl. 14. Stopa bezrobocia rejestrowanego w %.

Wyszczególnienie	XII.2011	XII.2012	XII.2013	XII.2014	XII.2015	XII.2016
Katowice	4,2	5,2	5,4	4,7	3,8	2,8
Tychy	5,8	6,9	7,0	5,1	3,9	3,4
Jaworzno	10,2	11,6	11,0	9,3	7,1	5,9
Mysłowice	8,4	9,8	9,5	8,8	7,6	6,0
Siemianowice Śl.	14,3	14,3	15,1	13,6	12,0	8,2
Sosnowiec	13,7	15,3	14,8	13,2	11,5	10,0

Źródło: Bank Danych Lokalnych GUS i Powiatowy Urząd Pracy w Mysłowicach.

Tabl. 15. Udział bezrobotnych w liczbie ludności w wieku produkcyjnym (%)

Wyszczególnienie	2011	2012	2013	2014	2015
Tychy	4,1	5,0	5,0	3,7	2,9
Jaworzno	4,8	5,6	6,3	4,5	3,5
Katowice	4,4	5,5	5,9	5,2	4,4
Mysłowice	4,9	5,7	5,7	5,3	4,6
Siemianowice Śl.	6,7	6,8	7,3	6,6	5,8
Sosnowiec	7,2	8,3	8,1	7,1	6,3

Źródło: Bank Danych Lokalnych GUS.

Tabl. 16. Mysłowice - bezrobotni wg płci, wieku i wykształcenia (osoby)

Wyszczególnienie	2011	2012	2013	2014	2015	2006=100
Ogółem:	2449	2828	2807	2571	2186	105,0
wg płci						
Mężczyźni	911	1088	1155	1047	881	114,9
Kobiety	1538	1740	1652	1524	1305	99,1
wg wieku						
18-24	488	509	480	387	259	79,3
25-34	777	929	872	745	628	95,9
35-44	482	547	589	546	455	113,3
45-54	489	548	540	514	438	105,1
55-59	174	238	266	297	315	170,7
60-64	39	57	60	82	91	210,3
wg wykształcenia						
gimnazjalne i poniżej	659	699	709	696	591	105,6

zasadnicze zawodowe	693	832	870	781	651	112,7
średnie ogólnokształcące	191	219	245	224	179	117,3
policealne i średnie zawodowe	611	708	661	584	482	95,6
Wyższe	295	370	322	286	283	96,9
wg czasu pozostawania bez pracy						
do 1 miesiąca	274	298	301	216	207	78,8
1-3 miesiące	650	708	556	498	443	76,6
3-6 miesięcy	598	622	530	471	365	78,8
6-12 miesięcy	460	569	596	497	363	108,0
12-24 miesięcy	335	404	494	474	376	141,5
powyżej 24 miesięcy	132	227	330	415	432	314,4

Źródło: Powiatowy Urząd Pracy w Mysłowicach.

Najpopularniejszą formą przeciwdziałania bezrobociu - organizowaną przez Powiatowy Urząd Pracy w Mysłowicach - są stypendia stażowe. W okresie 2011 - 2015 ich wartość wyniosła ok. 8,4 mln zł i skorzystało z nich ponad 1,5 tys. osób. Inne istotniejsze formy przeciwdziałania bezrobociu to: szkolenia, przygotowanie zawodowe, dotacje na rozpoczęcie działalności gospodarczej oraz doposażenie stanowisk pracy.

Tabl. 17. Mysłowice - formy przeciwdziałania bezrobociu (tys. zł)

Wyszczególnienie	Kwota w tys. zł				
	2011	2012	2013	2014	2015
Stypendia stażowe	1 134,6	958,9	2 067,1	2 315,1	1 890,9
Dotacje na rozpoczęcie działalności gospodarczej	494,9	506,2	1 153,1	929,6	921,8
Doposażenie stanowisk pracy	135,0	656,9	697,7	457,0	565,5
Szkolenia	210,3	259,8	221,2	149,6	150,7
Prace interwencyjne	25,7	70,3	99,2	126,7	111,7
Studia podyplomowe	103,3	141,7	157,0	141,7	103,4
Przygotowanie zawodowe	34,9	17,6	21,0	49,1	37,1
Prace społecznie użyteczne	0,0	0,0	0,0	0,0	1,5
Roboty publiczne	26,0	85,7	12,8	55,4	0,0
Stypendia za okres nauki	5,4	0,0	0,0	0,0	0,0
RAZEM	2170,1	2697,1	4429,1	4224,2	3782,6

Źródło: Powiatowy Urząd Pracy w Mysłowicach.

Tabl. 18. Mysłowice - formy przeciwdziałania bezrobociu (beneficjenci)

Wyszczególnienie	Liczba beneficjentów				
	2011	2012	2013	2014	2015
Stypendia stażowe	296	174	371	391	349
Szkolenia	167	143	104	97	135
Dotacje na rozpoczęcie działalności gospodarczej	33	26	58	45	44
Studia podyplomowe	43	54	64	79	35
Prace interwencyjne	9	16	31	31	31
Doposażenie stanowisk pracy	9	37	38	24	29
Przygotowanie zawodowe	2	2	3	5	3
Prace społecznie użyteczne	0	0	0	0	3
Roboty publiczne	5	13	3	8	0
Stypendia za okres nauki	2	0	0	0	0
RAZEM	566	465	672	680	629

Źródło: Powiatowy Urząd Pracy w Mysłowicach.

Wykr. 3. Zestawienie kwot i liczby beneficjentów form przeciwdziałania bezrobociu

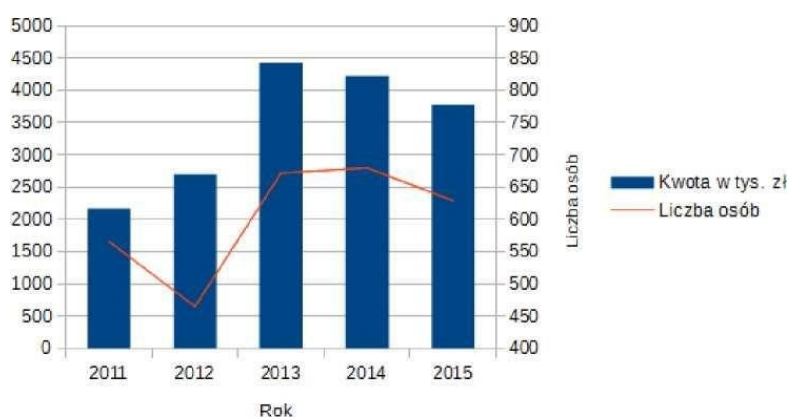

Źródła: Powiatowy Urząd Pracy w Mysłowicach.

W Mysłowicach liczba bezrobotnych, na dzień 31.XII.2016 roku wyniosła 1672 bezrobotnych (973 kobiety i 699 mężczyzn). Poniższa tabela ukazuje stopę bezrobocia w dzielnicach, odpowiednio w stosunku do kobiet aktywnych zawodowo, mężczyzn aktywnych zawodowo oraz ogółem, wszystkich aktywnych zawodowo. Najwyższa stopa bezrobocia jest w dzielnicy Stare Miasto (6,50%), najniższa zaś w Morgach (0,56%). Warto zauważyć, że bardzo niska stopa bezrobocia jest w dzielnicach z dominującą zabudową jednorodziną.

Tabl. 19- Stopa bezrobocia w poszczególnych dzielnicach, stan na 31.XII.2016

Liczba aktywnych zawodowo (pow. 15r.ż.)	L. bezrobotnych		Stopa bezrobocia				
	Kobiet	Mężczyzn	Kobiet	Mężczyzn	Ogółem		
Bończyk-Tuwima	2602	2441	66	55	2,54%	2,25%	2,40%
Brzezinka	2197	2011	65	48	2,96%	2,39%	2,69%
Brzęczkowice	4294	4051	113	68	2,63%	1,68%	2,17%
Centrum	4359	3826	180	145	4,13%	3,79%	3,97%
Dzieńkowice	636	585	12	13	1,89%	2,22%	2,05%
Janów Miejski-Ćmok	4112	3718	92	72	2,24%	1,94%	2,09%
Kosztowy	1581	1459	44	26	2,78%	1,78%	2,30%
Krasowy	1223	1129	30	17	2,45%	1,51%	2,00%
Larysz-Hajdowizna	706	596	10	9	1,42%	1,51%	1,46%
Ławki	431	406	5	6	1,16%	1,48%	1,31%
Morgi	1012	914	17	8	1,68%	0,88%	1,30%
Piasek	1576	1532	81	51	5,14%	3,33%	4,25%
Stare Miasto	1615	1494	113	89	7,00%	5,96%	6,50%
Szopena - Wielka Skotnica	2863	2359	63	59	2,20%	2,50%	2,34%
Wesoła	3178	2899	82	33	2,58%	1,14%	1,89%
Razem	32385	29420	973	699	3,00%	2,38%	2,71%

Źródło: dane dostarczone przez PUP, opracowane przez Wydział Rozwoju Miasta, UM.

Tabl. 20 - Liczba bezrobotnych, wg czasu pozostawania bez pracy w miesiącach(m- mężczyźni, k-kobiety), stan na 31.XII.2016

Dzielnica	do 1		1-3		3-6		6-12		12-24		Powyżej 24	
	m	k	m	k	m	k	m	k	m	k	m	k
Bończyk – Tuwima	15	18	23	26	0	0	10	15	4	11	11	9
Brzezinka	10	29	14	8	7	11	3	12	6	12	10	10
Brzęczkowice i Słupna	26	32	13	21	11	20	9	15	12	25	11	20
Centrum	50	58	39	27	23	32	19	40	22	24	19	37
Dzieńkowice	2	2	1	2	3	3	4	2	0	3	3	1
Janów Miejski – Ćmok	16	32	18	16	14	19	9	24	17	5	9	21
Kosztowy	9	20	4	4	2	9	7	10	5	8	4	6
Krasowy	14	9	6	8	2	7	0	5	3	5	2	2
Larysz – Hajdowizna	2	2	3	1	4	2	1	4	0	0	0	3
Ławki	4	5	3	1	1	2	1	0	0	1	0	0
Morgi	1	4	4	3	1	2	1	4	0	5	1	1
Piasek	12	30	14	18	6	12	14	17	7	14	4	10
Stare Miasto	34	39	15	11	21	26	18	19	10	17	11	29
Szopena - Wielka Skotnica	14	15	10	13	9	8	13	14	10	9	13	15
Wesoła	9	31	9	20	6	11	5	16	1	21	8	7
Razem	218	326	176	179	110	164	114	197	97	160	106	171

Źródło: dane dostarczone przez PUP, opracowane przez Wydział Rozwoju Miasta, UM.

Tabl. 21 - Liczba bezrobotnych, wg lat staż pracy (m- mężczyźni, k-kobiety), stan na 31.XII.2016

Dzielnica	1-5		5-10		10-20		20-30		Pow. 30		bez stażu	
	m	k	m	k	m	k	m	k	m	k	m	k
Bończyk – Tuwima	9	18	8	11	14	9	10	8	2	3	4	4
Brzezinka	15	14	9	10	9	14	4	1	2	2	6	10
Brzęczkowice i Słupna	14	23	13	21	12	19	6	16	5	6	5	7
Centrum	25	53	31	36	24	22	14	15	12	2	12	15
Dzieńkowice	3	4	1	0	4	2	1	1	3	0	1	1
Janów Miejski – Ćmok	13	17	10	18	12	8	17	14	5	4	5	5
Kosztowy	4	12	5	2	2	7	1	4	5	2	2	5
Krasowy	2	7	0	7	2	3	0	1	0	3	0	1
Larysz – Hajdowizna	1	2	3	3	2	0	1	0	0	2	1	1
Ławki	1	0	0	0	0	0	0	0	0	0	1	1
Morgi	1	2	0	4	4	2	1	3	1	2	1	2
Piasek	14	20	11	12	10	12	5	2	0	2	5	14
Stare Miasto	13	30	13	15	21	10	13	6	4	1	7	22
Szopena - Wielka Skotnica	11	19	8	11	14	8	10	10	3	2	1	3
Wesoła	8	14	10	13	6	18	5	3	3	2	0	10
RAZEM	134	235	122	163	136	134	88	84	45	33	51	101

Źródło: dane dostarczone przez PUP, opracowane przez Wydział Rozwoju Miasta.

Tabl. 22 - Liczba bezrobotnych wg wieku (m- mężczyźni, k-kobiety), stan na 31.XII.2016

Dzielnica	18-24		25-34		35-44		45-54		55-59		Pow. 60	
	m	k	m	k	m	k	m	k	m	k	m	k
Bończyk – Tuwima	3	4	15	26	19	15	8	10	7	9	3	2
Brzezinka	5	12	7	26	14	14	5	5	10	10	6	2
Brzęczkowice i Słupna	5	7	19	47	15	15	10	24	9	18	9	2
Centrum	12	28	25	62	37	38	36	31	19	17	15	6
Dzieńkowice	1	0	2	4	3	2	3	1	3	2	1	0
Janów Miejski – Ćmok	5	8	19	31	18	20	10	17	15	10	5	4
Kosztowy	4	5	5	15	2	12	4	5	3	8	5	0
Krasowy	3	1	6	11	4	8	2	3	1	2	0	0
Larysz – Hajdowizna	1	1	2	3	2	2	3	2	0	1	0	2
Ławki	2	2	2	2	0	0	0	1	1	0	0	0
Morgi	1	2	0	5	4	3	2	3	0	3	1	1
Piasek	4	16	13	26	17	19	8	15	5	6	4	0
Stare Miasto	3	22	17	34	21	29	24	16	12	9	14	2
Szopena - Wielka Skotnica	3	6	13	21	14	14	12	9	10	11	6	3
Wesoła	3	18	11	32	8	16	8	16	5	3	5	0
RAZEM	55	132	156	345	178	207	135	158	100	109	74	24

Źródło: dane dostarczone przez PUP, opracowane przez Wydział Rozwoju Miasta, UM.

Tabl. 23 - Liczba bezrobotnych wg wykształcenia (m- mężczyźni, k-kobiety), stan na 31.XII.2016

Dzielnica	wyższe		średnie ogólne		policealne i śr. zawod.		zasad.zawod.		gim. i poniżej	
	m	k	m	k	m	k	m	k	m	k
Bończyk – Tuwima	8	15	2	8	12	14	21	19	13	9
Brzezinka	2	15	3	13	5	14	23	16	14	13
Brzęczkowice i Słupna	10	24	3	16	12	37	26	20	17	16
Centrum	6	19	12	17	21	40	59	50	48	54
Dzieńkowice	1	3	0	1	2	2	6	2	4	1
Janów Miejski – Ćmok	7	20	5	13	18	26	25	23	15	12
Kosztowy	7	10	1	3	5	17	5	10	6	5
Krasowy	3	6	2	1	5	10	4	6	1	1
Larysz – Hajdowizna	2	1	0	2	1	4	3	2	2	2
Ławki	0	0	1	1	1	1	1	0	2	3
Morgi	3	2	0	2	2	4	4	4	0	4
Piasek	2	4	6	9	5	14	14	25	24	30
Stare Miasto	4	1	5	11	12	20	38	28	32	52
Szopena - Wielka Skotnica	10	8	4	10	12	23	18	12	14	11
Wesoła	4	18	0	8	8	24	15	16	10	18
RAZEM	69	146	44	115	121	250	262	233	202	231

Źródło: dane dostarczone przez PUP, opracowane przez Wydział Rozwoju Miasta, UM.

4. OCHRONA ZDROWIA

4.1. Ambulatoryjna opieka zdrowotna

System ochrony zdrowia w Mysłowicach obejmuje świadczeniodawców publicznych oraz niepublicznych realizujących usługi zdrowotne w zakresie:

- ambulatoryjnej opieki zdrowotnej,
- lecznictwa zamkniętego,
- pomocy doraźnej (realizowanej przez Stację Pogotowia Ratunkowego, ul. Powstańców 9).

Kierunkowe działania w zakresie ochrony zdrowia określa „Miejski program profilaktyki i promocji zdrowia w Mysłowicach na lata 2016 - 2020”, przyjęty uchwałą Nr XXI/313/16 Rady Miasta z dnia 28.04.2016 r. Program ten jest kontynuacją analogicznego programu z lat 2011 - 2015. Z programem profilaktyki i promocji zdrowia powiązane są programy profilaktyki i rozwiązywania problemów alkoholowych (aktualny - na rok 2016 - przyjęty uchwałą Nr XVII/275/16 z dnia 28.01.2016), programy przeciwdziałania narkomanii (na lata 2014-2016 - przyjęty uchwałą Nr LI/941/14 z dnia 30.01.2014 oraz „Miejski program ochrony zdrowia psychicznego w Mysłowicach na lata 2012 - 2015” (uchwała nr XXVI/462/12 z dnia 26.04.2012 r.).

Miejski program profilaktyki i promocji zdrowia określa m.in. następujące cele: □

promocja i upowszechnienie edukacji zdrowotnej wśród mieszkańców,

- zwiększenie aktywności fizycznej i poprawa sposobu żywienia mieszkańców,
- zmniejszenie rozpowszechnienia palenia tytoniu, ograniczenie i zmiana struktury spożycia alkoholu oraz ograniczenie używania substancji psychoaktywnych,
- zwiększenie dostępności do podstawowych badań przesiewowych w grupie tzw. Chorób cywilizacyjnych,

Poniższa tabela przedstawia przy zgonów stwierdzonych w Mysłowicach. Dominującymi przyczynami od wielu lat są choroby układu krążenia, nowotwory oraz zewnętrzne przyczyny zachorowań i zgonów.

Tabl. 24. Mysłowice - przyczyny zgonów

Wyszczególnienie	2011	2012	2013	2014	2015
choroby układu krążenia ogółem	340	377	361	371	bd.
nowotwory ogółem	204	195	201	205	bd.
zewnętrzne przyczyny zachorowania i zgonu - ogółem	44	58	45	51	bd.
choroby układu trawiennego ogółem	36	51	45	50	bd.
zaburzenia wydzielania wewnętrznego, stanu odżywiania i przemiany metabolicznej ogółem	13	17	20	24	bd.
choroby układu oddechowego ogółem	17	18	24	23	bd.
choroby układu nerwowego ogółem	10	8	4	13	bd.
objawy, cechy chorobowe oraz nieprawidłowe wyniki badań klinicznych, laboratoryjnych gdzie indziej niesklasyfikowane	18	8	10	16	bd.
niektóre choroby zakaźne i pasożytnicze ogółem	1	6	9	9	bd.
choroby układu kostno-stawowego, mięśniowego i tkanki łącznej	0	0	2	2	bd.
choroby układu moczowo-płciowego	9	17	8	2	bd.
niektóre stany rozpoczynające się w okresie okołoporodowym	6	1	0	2	bd.

wady rozwojowe wrodzone, zniekształcenia i aberracje chromosomowe	1	0	2	0	bd.
choroby krwi i narządów krwiotwórczych oraz niektóre choroby przebiegające z udziałem mechanizmów autoimmunologicznych	2	1	1	0	bd.
pozostałe przyczyny	2	1	0	0	bd.
RAZEM	703	758	732	768	bd.

Źródło: Bank Danych Lokalnych GUS

Ambulatoryjna opieka zdrowotna polega na wykonywaniu usług zdrowotnych w przychodniach lub ośrodkach zdrowia dla osób, które nie potrzebują całodobowych lub całodziennych świadczeń medycznych, przede wszystkim są to:

- ambulatoryjne świadczenia zdrowotne udzielane przez lekarza pierwszego kontaktu, □ ambulatoryjne świadczenia zdrowotne udzielane przez lekarza specjalistę, □ świadczenia pielęgniarskie.

W ciągu ostatnich pięciu lat w Mysłowicach zanotowano niewielki procentowy (1,8%) wzrost liczby porad lekarskich.

Tabl. 25. Porady lekarskie

Wyszczególnienie	Ludność w 2015	2011	2012	2013	2014	2015	2011=100
Katowice	299 910	1 455 831	1 393 856	1 427 235	1 449 066	1 487 840	102,2
Sosnowiec	207 381	902 558	864 980	908 019	946 632	954 064	105,7
Tychy	128 444	535 338	511 164	508 330	552 863	579 857	108,3
Jaworzno	92 847	368 651	369 067	380 742	385 072	388 447	105,4
Mysłowice	74 851	284 104	293 482	283 854	280 284	289 254	101,8
Siemianowice Śl.	68 231	314 506	308 005	291 574	291 655	301 622	95,9

Źródło: Bank Danych Lokalnych GUS.

W zakresie personelu medycznego w Mysłowicach, nastąpił spadek tego personelu.

Tabl. 26. Personel pracujący wg podstawowego miejsca pracy (osoby)

Wyszczególnienie	Ludność w 2015	Lekarze		Lekarze dentyści		Pielęgniarki	
		2010	2014	2010	2014	2010	2014
Katowice	299 910	1 673	1 859	143	150	4 013	4 167
Sosnowiec	207 381	663	674	76	87	1 510	438
Tychy	128 444	301	262	40	42	790	528
Jaworzno	92 847	197	199	24	38	437	438
Mysłowice	74 851	121	103	16	14	233	207
Siemianowice Śl.	68 231	102	142	11	13	322	352

Źródło: Bank Danych Lokalnych GUS.

4.2. Lecznictwo zamknięte

Na terenie miasta Mysłowice działa jeden szpital funkcjonujący jako samodzielny publiczny zakład opieki zdrowotnej, dla którego organem założycielskim jest Miasto Mysłowice, tj.:

- Samodzielny Publiczny Zakład Opieki Zdrowotnej Szpital nr 2 im. dr Tadeusza Boczonja, ul. Bytomska 41. oraz jeden szpital funkcjonujący jako niepubliczny zakład opieki zdrowotnej:
- Mysłowickie Centrum Zdrowia Sp. z o.o. Niepubliczny Zakład Opieki Zdrowotnej Szpital nr 1 im. Karola Boremeusza, ul. Mikołowska 1,

Struktura Szpitala nr 1 przedstawia się następująco: oddziały:

- położniczo - ginekologiczny,
- wewnętrzny,
- noworodków i wcześniaków,

przyszpitalne poradnie specjalistyczne:

- poradnia kardiologiczna,
- poradnia podstawowej opieki zdrowotnej,
- poradnia chirurgii urazowo-ortopedycznej
- poradnia chorób metabolicznych
- poradnia medycyny pracy,
- poradnia dermatologiczna,
- poradnia położniczo - ginekologiczna.
- Szkoła rodzenia

pracownie diagnostyczne:

- laboratorium analityczne,
- pracownia RTG, pracownia USG, pracownia EKG.

Szpital nr 2 składa się z następujących oddziałów, poradni i pracowni: oddziały:

- wewnętrzny,
- okulistyczny,
- chirurgii ogólnej,
- chirurgii urazowo - ortopedycznej,
- rehabilitacyjny,
- izba przyjęć

przyszpitalne poradnie specjalistyczne:

- poradnia okulistyczna,
- poradnia otolaryngologiczna,
- poradnia chirurgii ogólnej,
- poradnia chirurgii urazowo-ortopedycznej,
- poradnia rehabilitacyjna,
- poradnia gastroenterologiczna,

pracownie diagnostyczne:

- pracownia prób wysiłkowych i Holtera,
- pracownia endoskopowa,
- pracownia USG,
- pracownia RTG,

- medyczne laboratorium diagnostyczne.

Wskaźnik liczby łóżek szpitalnych przypadających na 10000 osób przedstawia się w Mysłowicach korzystnie, co obrazuje poniższe zestawienie.

Tabl. 27. Łóżka w szpitalach ogólnych

Wyszczególnienie	Ludność w 2015	2011	2013	2015	2011	2013	2015
		Liczba łóżek w szpitalach ogólnych			na 10 tys ludności		
Katowice	299 910	3 468,0	3 758,0	3 541,0	112,12	123,47	118,07
Sosnowiec	207 381	1 537,0	1 461,0	1 444,0	71,40	69,15	69,63
Tychy	128 444	713,0	585,0	569,0	55,13	45,42	44,30
Jaworzno	92 847	382,0	382,0	397,0	40,39	40,76	47,76
Mysłowice	74 851	272,0	248,0	230,0	36,06	33,01	30,73
Siemianowice Śl.	68 231	304,0	372,0	420,0	43,43	54,05	61,56

Źródło: Bank Danych Lokalnych GUS.

4.3. Inne jednostki ochrony zdrowia. Apteki.

Inne jednostki ochrony zdrowia (oprócz jednostek ambulatoryjnych i jednostek leczenia zamkniętego) stanowią:

- żłobki,
- Publiczny Zakład Opieki Zdrowotnej Ośrodek Rehabilitacyjno - Opiekuńczy, ul. Laryska 7, □
Specjalny Ośrodek Wychowawczy, ul. Starokościelna 8.

Rozwój żłobków jest ściśle powiązany z możliwościami pracy dla młodych matek. Zwiększenie takich możliwości sprzyjać będzie zwiększeniu zapotrzebowania na opiekę nad dzieckiem w żłobku. Z drugiej strony, stała opieka matki nad małym dzieckiem jest istotną wartością.

Tabl. 28. Żłobki i klub dziecięcy* oraz miejsca (razem z oddziałami).

Wyszczególnienie	Ludność w 2015	Żłobki i klub dziecięcy - razem		Miejsca - razem	
		2011	2015	2011	2015
Katowice	299 910	1	28	555	1 207
Tychy	128 444	1	13	151	479
Sosnowiec	207 381	5	11	231	446
Mysłowice	74 851	1	6	89	204
Siemianowice Śl.	68 231	1	3	74	141
Jaworzno	92 847	2	3	33	71

*kluby dziecięce funkcjonują od 2012r.

Źródło: Bank Danych Lokalnych GUS.

W Mysłowicach funkcjonuje tylko jeden żłobek publiczny (ul. Reymonta 11) i cztery niepubliczne. Rozwój żłobków jest ściśle powiązany z możliwościami pracy dla młodych matek. Zwiększenie takich możliwości sprzyjać będzie zwiększeniu zapotrzebowania na opiekę nad dzieckiem w żłobku.

Tabl. 29 - Żłobki i klub dziecięcy* oraz miejsca (razem z oddziałami).

Wyszczególnienie	Żłobki i klub dziecięcy - razem		Miejsca - razem	
	2015	2016	2015	2016
Mysłowice	6	5	204	207

Źródło: Wydział Zdrowia i Spraw Społecznych

Tabl. 30 – Wykaz żłobków w Mysłowicach, stan na XII.2016r.

Nazwa	Adres	L. miejsc
Żłobek Miejski	Ul. Reymonta 11	92
Żłobek Akademii Przed-Szkolnej "Skrzat" - żłobek niepubliczny	Ul. Korfantego 11 i 17	50
Klub Malucha Promyk - niepubliczny klub dziecięcy	Ul. Kryształowa 28	15
Żłobek Niepubliczny „Motylek”	Ul. Towarowa 1	35
Klub Malucha „Cudowne Chwile”	Ul. Chopina 21g	15

Źródło: Wydział Zdrowia i Spraw Społecznych

Szczegółowy wykaz aptek znajduje się na: <http://www.myslowice.pl/page/224,apteki.html>

Publiczny Zakład Opieki Zdrowotnej Ośrodek Rehabilitacyjno - Opiekuńczy (ul. Laryska 7). Ośrodek przeznaczony jest dla dzieci i młodzieży z upośledzeniem umysłowym w stopniu umiarkowanym, znacznym i głębokim oraz z wieloraką niepełnosprawnością, które potrzebują kompleksowej, multidyscyplinarnej Rehabilitacyjno - terapeutyczno - edukacyjno - rewalidacyjnej pomocy świadczonej w odpowiednich warunkach i z opieką dostosowaną do stanu podopiecznych. Podmiotem tworzącym jest Rada Miasta Mysłowice (uchwała Nr XVI/181/2003). Nadzór nad działalnością Zakładu sprawuje Prezydent Miasta Mysłowice. Specjalny Ośrodek Wychowawczy (ul. Starokościelna 8). Prowadzony przez Zgromadzenie Sióstr Miłosierdzia św. Karola Boromeusza. Ośrodek jest placówką niepubliczną, zapewniająca opiekę całkowitą przez cały rok kalendarzowy. Jest placówką katolicką, jednak ogólnodostępną dla dzieci, niezależnie od wyznania. Opiekę znajduje tu 75 dzieci — dziewcząt i chłopców w wieku od 5—20 lat. Głównym zadaniem Ośrodka jest przygotowanie wychowanków, w miarę ich możliwości, do samodzielnego udziału w życiu społecznym w integracji ze środowiskiem, zaś celem jest stworzenie wychowankom możliwie najlepszych warunków opiekuńczo-wychowawczych, zdrowotnych, materialnych - dla ich prawidłowego rozwoju. Wskaźnik liczby ludności przypadającej na jedną aptekę ogólnodostępną nie jest w Mysłowicach (w porównaniu do innych miast) zbyt korzystny. Ich liczba oraz lokalizacja podlegają prawom rynku oraz odpowiadają na popyt.

Tabl. 31 - Liczba aptek w poszczególnych dzielnicach

Dzielnica	Liczba aptek	Dzielnica	Liczba aptek
Bończyk – Tuwima	3	Brzezinka	1
Brzęczkowice i Słupna	3	Dzieńkowice	0
Centrum	3	Larysz – Hajdowizna	0
Janów Miejski – Ćmok	3	Ławki	0
Piasek	1	Morgi	0
Stare Miasto	2	Kosztowy	1
Szopena - Wielka Skotnica	3	Krasowy	1
		Wesoła	2
Razem	22		

Źródło: opracowanie własne, Wydział Rozwoju Miasta

Tabl. 32. Apteki

Wyszczególnienie	Ludność w 2015	Apteki			Mgr farmacji			Ludność na aptekę		
		2006	2011	2015	2006	2011	2015	2006	2011	2015
Katowice	299 910	102	109	118	251	292	277	3 083	2 792	2 542
Sosnowiec	207 381	68	75	78	161	187	192	3 298	2 879	2 659
Jaworzno	128 444	33	28	34	62	52	77	2 902	3 382	2 731
Tychy	92 847	28	33	39	68	87	89	4 660	3 917	3 293
Mysłowice	74 851	19	20	21	45	49	48	3 951	3 736	3 564
Siemianowice Śl.	68 231	16	22	21	32	51	46	4 515	3 180	3 249

Źródło: Bank Danych Lokalnych GUS.

5. POMOC SPOŁECZNA

5.1. Programy pomocy społecznej. Korzystający i świadczenia rodzinne.

Głównymi dokumentami określającymi działania miasta w sferze pomocy społecznej są:

- „Program działań na rzecz osób niepełnosprawnych na lata 2010 - 2020” (uchwała Nr LXI/960/09 z dnia 30.12.2009 r.),
- „Miejski program przeciwdziałania przemocy w rodzinie oraz ochrony ofiar przemocy w rodzinie na lata 2011- 2020” (uchwała Nr XVIII/258/U z dnia 29.09.2011 r.),
- „Gminny program wspierania rodziny na lata 2015 - 2017” (uchwała Nr V/39/15 z dn. 29.01.15 r.), □ „Powiatowy program rozwoju pieczy zastępczej” na lata 2015 - 2017” (uchwała Nr V/39/15 z dn. 29.01.15 r.).

Diagnoza problemów społecznych wykonana w ramach opracowania „Strategii rozwiązywania problemów społecznych w Mysłowicach na lata 2011 - 2020” wskazała, iż głównym problemem osób zagrożonych wykluczeniem jest:

- ubóstwo i bezrobocie,
- długotrwała lub ciężka choroba, niepełnosprawność,
- bezradność w sprawach opiekuńczo - wychowawczych i prowadzenia gospodarstwa domowego,
- potrzeba ochrony macierzyństwa lub wielodzietność,
- bezdomność, alkoholizm lub narkomania, przemoc w rodzinie.

W okresie 2011 - 2015 (dla którego dostępne są dane) liczba osób w gospodarstwach domowych korzystających ze środowiskowej pomocy społecznej miała tendencję spadkową, i jest to proces charakterystyczny dla niemal wszystkich wybranych miast (prócz Siemianowic Śl.). Tym niemniej ich udział w ludności ogółem jest niebagatelny. W Mysłowicach wskaźnik ten w 2015r., wyniósł 4%. Katowice, Siemianowice i Sosnowiec mają wyższe wskaźniki od Mysłowic. Najniższy wskaźnik - 3% - zanotowano w Jaworznie.

Tabl. 33. Korzystający ze środowiskowej pomocy społecznej

Wyszczególnienie	Ludność w 2015	Osoby w gospodarstwach domowych korzystających ze środowiskowej pomocy społecznej			Udział osób w gospodarstwach domowych korzystających ze środowiskowej pomocy społecznej w ludności ogółem w %		
		2011	2013	2015	2011	2013	2015
Jaworzno	92 847	3 093	3 264	2 820	3,3	3,5	3,0
Tychy	128 444	4 992	5 117	3 918	3,9	4,0	3,1
Mysłowice	74 851	3 277	3 332	2 971	4,3	4,4	4,0
Sosnowiec	207 381	11 528	12 053	9 684	5,4	5,7	4,7
Katowice	299 910	17 166	17 470	16 081	5,6	5,7	5,4
Siemianowice Śl.	68 231	5 622	6 148	5 423	8,0	9,0	8,0

Źródło: Bank Danych Lokalnych GUS.

Świadczenia rodzinne, tj. głównie zasiłki rodzinne i zasiłki pielęgnacyjne w okresie 2008 - 2010 utrzymywały się na podobnym poziomie z lekką tendencją wzrostową. W 2010 roku przeciętna wielkość świadczenia przypadająca na jedną rodzinę wynosiła w Mysłowicach ok. 5,8 tys. zł.

Tabl. 34. Świadczenia rodzinne

Wyszczególnienie	Ludność w 2015	Rodziny otrzymujące zasiłki rodz.			Kwota świadczeń rodz. w tys. zł			Świadczenia na 1 rodz. w zł (2015)
		2011	2013	2015	2011	2013	2015	
Jaworzno	92 847	1 715	1 402	1 182	12 922	13 348	15 192	12 853
Tychy	128 444	1 769	1 455	1 135	12 342	11 930	13 111	11 552
Katowice	299 910	4 775	4 289	3 782	31 545	31 795	33 719	8 916
Sosnowiec	207 381	3 492	3 098	2 661	20 974	21 304	23 200	8 719
Mysłowice	74 851	1 694	1 516	1 322	10 370	10 179	10 901	8 246
Siemianowice Śl.	68 231	1 756	1 514	1 376	10 835	10 480	11 147	8 101

Źródło: Bank Danych Lokalnych GUS.

Tabl. 35 - Osoby korzystające z pomocy społecznej, stan na 31.XII.2016r.

Dzielnica	L. rodzin	L. os. w rodzinach	% korzystających mieszk. dzielnicy
Bończyk – Tuwima	31	54	0,94%
Brzęczkowice i Słupna	85	173	1,80%
Brzezinka	105	217	4,43%
Centrum	294	650	6,85%
Dzieńkowice	19	28	1,92%
Janów Miejski – Ćmok	60	106	1,20%
Kosztowy	38	71	1,93%
Krasowy	24	26	0,90%
Larysz – Hajdowizna	12	27	1,71%
Ławki	2	2	0,23%
Morgi	15	42	1,81%
Piasek	104	249	6,90%
Stare Miasto	268	622	16,21%
Szopena – Wielka Skotnica	108	238	3,98%
Wesoła	62	133	1,86%
RAZEM	1227	2638	Razem mieszkańców miasta: 3,65%

Źródło: Miejski Ośrodek Pomocy Społecznej w Mysłowicach.

Tabl. 36 – Wykaz programów społecznych, realizowanych przez MOPS w 2016r.

Lp.	Nazwa programu	Uczestnicy	Kwota wydatkowana	źródła finansowania
1.	Dystrybucja bezpłatnych artykułów żywności - FEAD	1910	7 355,24 zł	środki własne
2.	Integracja osób niepełnosprawnych oraz dzieci i młodzieży zagrożonej wykluczeniem społecznym	2 turnusy	19 807,71 zł	środki własne
3.	Rozwój zintegrowanego systemu wsparcia na rzecz osób starszych	210	42590,02 zł	środki własne
4.	Zintegrowany system wsparcia na rzecz osób z niepełnosprawnością (zadanie zlecone w drodze konkursu Stowarzyszeniu Amazonek TĘCZA)	52	50 000,00 zł	środki własne

5.	Prowadzenie działalności w zakresie edukacji zdrowotnej oraz integracji osób starszych, niepełnosprawnych i niezaradnych życiowo	32	15 117,86 zł	środki własne
6.	Punkt Edukacyjno-Terapeutyczny	b.d.	3 167,85 zł	środki własne
7.	Promowanie rodzicielstwa zastępczego na terenie Mysłowic	b.d.	6 632,85 zł	środki własne
8.	Szkoła życia rodzinnego	b.d.	7 919,89 zł	środki własne
9.	Ja=sukces	53	560 579,83 zł	środki własne – 13,76%, Budżet EFS– 86,24%
10.	Życ sprawniej	19	35 521,00 zł	środki własne – 1,9% zł, Budżet EFS -89,64%, Budżet Państwa – 8,46%
11	Edukacyjno-korekcyjny dla osób będących sprawcami przemocy w rodzinie	28	15 177,86 zł	Budżet Wojewody
12	Pomoc państwa w zakresie dożywiania	2057	961 257,78 zł	środki własne – 40,08% Budżet Państwa – 59,92%
RAZEM		1 655 374,92 zł		

Źródło: Miejski Ośrodek Pomocy Społecznej w Mysłowicach

Poniższa tabela ukazuje powody przyznania świadczenia społecznego. Należy uwzględnić fakt, że jedna rodzina może mieć przyznane świadczenie z kilku powodów, dlatego też suma rodzin, którym przyznano świadczenia jest inna niż suma powodów przyznania świadczenia.

Tabl. 37 – Powody trudnej sytuacji życiowej, jako powód przyznania świadczenia, 2016.

POWÓD TRUDNEJ SYTUACJI ŻYCIOWEJ	LICZBA RODZIN	LICZBA OSÓB W RODZINACH
BEZROBOCIE	599	1 576
UBÓSTWO	583	1 279
BEZRADNOŚĆ W SPRAWACH OPIEK.-WYCHOWAWCZYCH I PROWADZENIA GOSPODARSTWA DOMOWEGO - OGÓŁEM	318	1 154
DŁUGOTRWAŁA LUB CIĘŻKA CHOROBA	626	1 122
NIEPEŁNOSPRAWNOŚĆ	599	1 100
RODZINY NIEPEŁNE	232	764
POTRZEBA OCHRONY MACIERZYŃSTWA	112	497
RODZINY WIELODZIETNE	86	481
WIELODZIETNOŚĆ	44	253
ALKOHOLIZM	109	165
BEZDOMNOŚĆ	105	129
PRZEMOC W RODZINIE	26	83

TRUDNOŚCI W PRZYSTOSOWANIU DO ŻYCIA PO ZWOLNIENIU Z ZAKŁADU KARNEGO	26	60
SYTUACJA KRYZYSOWA	9	26
ZDARZENIE LOSOWE	9	16
NARKOMANIA	9	9
SIEROCTWO	1	3
POTRZEBA OCHRONY OFIAR HANDLU LUDŹMI	0	0

Źródło: Miejski Ośrodek Pomocy Społecznej w Mysłowicach

5.2. Jednostki pomocy społecznej

Zadania pomocy społecznej w Mysłowicach realizują m.in. następujące jednostki i instytucje:

- Miejski Ośrodek Pomocy Społecznej, ul. Gwarków 24, w tym:
- Ośrodek Interwencji Kryzysowej przy MOPS, ul. Gwarków 24,
- Miejski Zespół ds. Orzekania o Niepełnosprawności w Mysłowicach, ul. Brzezińska 21,
- Dom Dziennego Pobytu „Złota Jesień”, ul. Świerczyny 1,
- Tymczasowe Schronienie dla bezdomnych mężczyzn, ul. Strażacka 9,
- Dom Dziecka im. św. Ojca Pio, ul. Żeromskiego 2,
- Dom Pomocy Społecznej, ul. Reja 54,
- Warsztaty Terapii Zajęciowej przy Stowarzyszeniu Pomocy Dzieciom Niepełnosprawnym „Radość”, ul. Laryska 7,
- Stowarzyszenie Amazonek „Tęcza”, ul. Bytomska 41 (szpital nr 2),
- Stowarzyszenie Pomocy Niepełnosprawnym „Skarbek”, ul. Strumieńskiego 4a, - Polski Związek Niewidomych, koło Mysłowice, ul. Katowicka 2.

Miejski Ośrodek Pomocy Społecznej (ul. Gwarków 24) jest podstawową jednostką pomocy społecznej w Mysłowicach. Celem działań Ośrodka jest umożliwienie osobom i rodzinom przezwyciężenia trudnych sytuacji życiowych, których nie są w stanie one same pokonać, wykorzystując własne środki, możliwości i uprawnienia. Do podstawowych zadań Ośrodka należy:

- udzielanie zasiłków o charakterze stałym i okresowym, zasiłków rodzinnych i pielęgnacyjnych, pomoc dla kombatantów, specjalistyczne usługi opiekuńcze przysługujące na podstawie przepisów o ochronie zdrowia psychicznego,
- pomoc dla dzieci umieszczonych w rodzinach zastępczych i osób opuszczających niektóre placówki opiekuńcze,
- udzielanie zasiłków pieniężnych dla repatriantów,
- pokrywanie kosztów podstawowej opieki zdrowotnej dla bezdomnych,
- zasiłki celowe, świadczenie usług opiekuńczych,
- dożywianie uczniów szkół podstawowych,
- praca socjalna skierowana na pomoc osobom i rodzinom w odzyskaniu zdolności do funkcjonowania w społeczeństwie,
- podejmowanie działań zmierzających do ograniczania skutków niepełnosprawności.

Miejski Ośrodek Pomocy Społecznej w Mysłowicach prowadzi 3 mieszkania chronione przeznaczone dla pełnoletnich wychowanków opuszczających rodziny zastępcze lub placówki opiekuńczo- wychowawcze, którzy nie mogą liczyć na pomoc i wsparcie ze strony swoich rodzin biologicznych. Warunkiem pobytu w mieszkaniu chronionym jest kontynuowanie nauki szkolnej. Od 2007 r. funkcjonuje mieszkanie dla mężczyzn przy ul. Bytomskiej. We wrześniu 2008 roku zostało uruchomione mieszkanie mieszczące się przy ul. Wyspiańskiego przeznaczone dla kobiet. Mieszkanie przy Placu Wolności jest przeznaczone zarówno dla kobiet jak i mężczyzn. Mieszkania chronione są w pełni wyposażone i umeblowane, zapewniają wychowankom właściwe warunki do nauki i wypoczynku. Z osobami przebywającymi w mieszkaniach chronionych prowadzona jest intensywna praca socjalna nakierowana na uzyskanie stabilizacji życiowej i usamodzielnienie. Osoby pełnoletnie mogą przebywać w mieszkaniu chronionym do ukończenia nauki, nie dłużej niż do ukończenia 25 roku życia. MOPS prowadzi również mieszkania wspólnotowe dla kobiet lub kobiet z dziećmi po eksmisji, rodzin zagrożonych bezdomnością i dotkniętych problemem przemocy, do dyspozycji przeznaczone są 4 mieszkania. MOPS posiada następujące punkty przyjęć prowadzone przez pracowników socjalnych: ul. Świerczyny 1, ul. Brzezińska 21, ul. Kosztowska 55, ul. Piastów Śląskich 8, ul. Długa 85.

Podstawowym zadaniem Ośrodka Interwencji Kryzysowej (ul. Gwarków 24) jest powstrzymanie przemocy i interweniowanie na rzecz ofiar przemocy w rodzinie, w oparciu o ocenę stopnia zagrożenia, wynikającego z dalszego ich pozostawiania w sytuacji kryzysowej. Do placówki zwracają się o pomoc głównie te osoby, u których kryzys jest związany z bezpośrednimi, a także odległymi następstwami problemów alkoholowych. Placówka udziela kompleksowej pomocy socjalnej, prawnej, psychologicznej, pedagogicznej, terapeutycznej, jak również zapewnia schronienie w Hostelu OIK kobietom samotnym i matkom z dziećmi, z objawami ostrej reakcji kryzysowej, z zagrożeniem utraty życia oraz bezpieczeństwa fizycznego i psychicznego w środowisku domowym. Zgłaszają się również osoby będące w ostrych kryzysach sytuacyjno - losowych. Ośrodek podejmuje również działania interwencyjne na rzecz osób i rodzin, będących w stanie innego kryzysu, nie tylko wynikającego z przemocy domowej. Udziela pomocy w ostrych konfliktach małżeńsko-rodzinnych, w przypadkach zgłaszanych prób samobójczych, w stanie żałoby, w przypadku klęsk żywiołowych, bądź w ostrych kryzysach egzystencjalnych. Ośrodek prowadzi dwie podstawowe formy organizacyjne interwencji kryzysowej: tryb stacjonarny i tryb ambulatoryjny. W trybie stacjonarnym udzielane jest poradnictwo specjalistyczne (psychologiczne, prawne, socjalne i pedagogiczne) łącznie ze schronieniem w Hostelu OIK. W trybie ambulatoryjnym pomoc (psychologiczną, pedagogiczną, socjalną, terapeutyczną i prawną) uzyskują osoby, które mimo przemocy domowej, bądź innych kryzysowych sytuacji, pozostają nadal w swoich środowiskach rodzinnych. W poniższej tabeli, za rok 2016 jest przedstawiony inny zakres danych, ze względu na zmianę metodologii pozyskiwania danych.

Tabl. 38. Mysłowice - działalność Ośrodka Interwencji Kryzysowej 2011-2016

Wyszczególnienie	2011	2012	2013	2014	2015
Liczba osób którym udzielono schronienia w Hostelu	37	32	35	37	47
Liczba osób/rodzin w kryzysie objętych poradnictwem	292	310	289	233	272
Porady indywidualne	1410	1493	1196	891	1230
Wizyty środowiskowe pracowników OIK	124	74	13	39	48
Porady prawne	522	510	540	548	766
Wyszczególnienie	2016				
Liczba osób, którym udzielono porad terapeutycznych w formie psychologicznej, poradnictwa socjalnego, pedagogicznej i prawnej	149, w tym: kobiet 103, mężczyzn: 9, dzieci: 37 (w tym 28 dzieci – schronienie w Hostelu, 9 przyjętych w trybie ambulatoryjnym)				
Liczba osób, które skorzystały z porad terapeutycznych	16				
Liczba osób, które skorzystały z porad prawnych	199 osób dorosłe, w tym 125 kobiet i 74 mężczyzn.				

Źródło: Ośrodek Interwencji Kryzysowej przy MOPS.

Miejski Zespół ds. Orzekania o Niepełnosprawności (ul. Brzezińska 21) orzeka o stopniu niepełnosprawności w sprawach nierentownych (orzeczenia nie uprawniają do otrzymania rent inwalidzkich). Posiadane orzeczenie pozwala korzystać z następujących form pomocy lub uprawnień:

- w zakresie rehabilitacji zawodowej i zatrudnienia - możliwość uzyskania odpowiedniego zatrudnienia, korzystania ze szkoleń i korzystania z dodatkowych uprawnień (np. dodatkowe urlopy i przerwy w pracy),
- z ulg, np. podatkowych, komunikacyjnych, zwalniania z opłat rtv,
- w zakresie rehabilitacji społecznej - np. możliwość uczestnictwa w warsztatach terapii zawodowej, turnusach rehabilitacyjnych,
- w zaopatrzeniu w przedmioty ortopedyczne,
- z usług socjalnych, opiekuńczych, terapeutycznych, rehabilitacyjnych świadczonych przez instytucje pomocy społecznej, organizacje pozarządowe oraz inne placówki,
- do zasiłku pielęgnacyjnego i innych świadczeń rodzinnych (np. dodatków do zasiłków rodzinnych).

Dom Dziennego Pobytu „Złota Jesień” (ul. Świerczyny 1). Oferta Domu Dziennego Pobytu „Złota Jesień” skierowana jest do emerytów i inwalidów z orzeczoną grupą inwalidzką lub stopniem niepełnosprawności, osób samotnych mających problemy z samodzielnym prowadzeniem gospodarstwa domowego. Celem placówki jest organizacja i aktywizacja życia pensjonariuszy bez konieczności zmiany miejsca ich zamieszkania. Dysponuje jadalnią z zapleczem kuchennym, pokojem telewizyjnym, pokojem wypoczynkowym, kąciakiem czytelnictwa, wypożyczalnią gier oraz bazą sanitarną i ogrodem. Oferuje całodienne wyżywienie, organizację zajęć w ramach terapii zajęciowej służącej utrzymaniu sprawności psychofizycznej, zaspokojeniu potrzeb towarzyskich i kulturalnych. W 2011 r. objęto pomocą 32 pensjonariuszy.

Tymczasowe Schronienie dla bezdomnych mężczyzn (ul. Strażacka 9). Noclegownia, ogrzewalnia. Formy pomocy: schronienie, świadczenia pomocy społecznej, praca socjalna, odzież. 50 miejsc.

Dom Dziecka im. św. Ojca Pio (ul. Żeromskiego 2) jest placówką wspierania rodziny, opiekuńczo - wychowawczą typu socjalizacyjnego. Sprawuje całodobową opiekę i wychowanie nad dziećmi częściowo lub całkowicie pozbawionymi opieki rodzicielskiej. Placówka przeznaczona jest dla 30 dzieci w wieku od 0 do 18 lat lub do ukończenia procesu kształcenia. Od listopada 2008 r. placówka prowadzi filię w postaci mieszkania wspólnotowego położonego przy ul. Krakowskiej. Filia przeznaczona jest dla 14 wychowanków w wieku od 6 do 18 lat lub do ukończenia procesu kształcenia. Najczęstszymi powodami umieszczenia dzieci w placówce jest:

- patologia społeczna rodziny (alkoholizm, prostytutka, sutenerstwo, naruszanie porządku publicznego, zaniedbywanie dzieci),
- niewydolność wychowawcza rodziny, trudności sprawiane przez dziecko, trudne warunki materialne, - choroby umysłowe rodziców.

Tabl. 39. Mysłowice - wychowankowie Domu Dziecka (osoby)

Wyszczególnienie	2011	2012	2013	2014	2015
Liczba dzieci przebywających w placówce ogółem	49	54	49	42	33
Liczba dzieci które powróciły do rodziny biologicznej	4	5	7	7	2
Liczba dzieci przekazanych do adopcji	9	5	6	11	4
Liczba dzieci umieszczonych w rodzinie zastępczej	1	2	2	5	1

Źródło: Ośrodek Interwencji Kryzysowej przy MOPS.

Dom Pomocy Społecznej (ul. Reja 54). Placówka o charakterze ponad gminnym realizuje zadania własne powiatu określone w ustawie o pomocy społecznej obejmując opieką osoby przewlekłe psychicznie chore dla obojga płci. Zapewnia całodobową opiekę zaspakajając niezbędne potrzeby bytowe osobom

wymagającym opieki ze względu na chorobę. W 2010 roku przystąpiono do realizacji zadań dotyczących standaryzacji jednostki, polegającej na budowie nowego pawilonu, oraz remoncie istniejącego budynku. Proces standaryzacji zakończył się, dom uzyskał zezwolenie na prowadzenie działalności.

W nowo wybudowanym pawilonie zamieszkało 26 pensjonariuszy, 24 osoby pozostały w wyremontowanym budynku placówki. Oprócz działań mierzalnych przez cały rok realizowane były działania niemierzalne w formie zajęć integracyjnych, edukacyjno - kulturalnych, usprawniających do funkcjonowania w społeczności DPS.

Warsztaty Terapii Zajęciowej przy Stowarzyszeniu Pomocy Dzieciom Niepełnosprawnym „Radość” (ul. Laryska 7). Działalność Warsztatów Terapii zajęciowych jest bardzo ważną formą wsparcia dziennego osób niepełnosprawnych i rodzin, w których jest osoba niepełnosprawna.

WTZ przeznaczony jest dla osób, niepełnosprawnych, które ukończyły 18 rok życia, ze wskazaniem do terapii zajęciowej, zawartym w orzeczeniu o stopniu niepełnosprawności. Celem jest rehabilitacja osób z dysfunkcją narządu ruchu, upośledzeniem umysłowym - poprzez wsparcie uczestnika Warsztatu w uzyskaniu wyższego poziomu niż ten jaki posiadał przed rehabilitacją. Najważniejszym celem WTZ jest prowadzenie procesu rehabilitacji uczestników tak by osiągnęli możliwie najlepszy stopień przystosowania do pracy i życia społecznego. Liczba uczestników - 25 osób.

5.3. Działania na rzecz osób niepełnosprawnych

Jak stwierdza „Program działań na rzecz osób niepełnosprawnych na lata 2010 - 2020”: **„sporządzenie pełnej diagnozy problemu niepełnosprawności jest niezwykle trudne, ponieważ nie gromadzi się kompletnych danych na ten temat”**. Program określa cel strategiczny jako „Mysłowice miastem równych szans dla osób niepełnosprawnych”. Określa również cele szczegółowe, tj.:

- A- tworzenie warunków sprzyjających aktywizacji osób niepełnosprawnych oraz przeciwdziałanie skutkom bezrobocia,
- B- tworzenie warunków do czynnego udziału osób niepełnosprawnych w życiu kulturalnym i społecznym,
- C- przeciwdziałanie niepełnosprawności poprzez rehabilitację, rozwijanie bazy szpitalnej oddziału rehabilitacyjnego, ośrodków rehabilitacyjnych dostosowanych do kompleksowych usług w zakresie rehabilitacji medycznej zgodnej z wymogami i potrzebami osób niepełnosprawnych,
- D- rozwijanie zintegrowanego systemu wsparcia w zakresie rehabilitacji medycznej zgodnej z wymogami i potrzebami osób niepełnosprawnych,
- E- wdrożenie i doskonalenie systemu informacyjnego oraz monitorującego problemy osób niepełnosprawnych,
- F- tworzenie infrastruktury miejskiej sprzyjającej rozwojowi i zgodnej z potrzebami osób niepełnosprawnych.

W ciągu ostatnich 5 lat wydano 5,9 tys. orzeczeń o niepełnosprawności.. Informacją pomocniczą w ocenie problemu niepełnosprawności są dane Miejskiego Zespołu ds. Orzekania o Niepełnosprawności w Mysłowicach.

Tabl. 40. Mysłowice - wydane orzeczenia o stopniu niepełnosprawności

Stopień niepełnosprawności	2011	2012	2013	2014	2015
Lekki	248	274	280	260	194
Umiarkowany	572	555	552	563	579
Znaczny	340	337	355	383	409
RAZEM	1160	1166	1187	1206	1182

Źródło: Miejski Zespół ds. Orzekania o Niepełnosprawności w Mysłowicach.

Miejski Ośrodek Pomocy Społecznej w Mysłowicach w swej działalności realizuje zadania związane z dofinansowaniem ze środków PFRON, które skierowane są wyłącznie do osób posiadających orzeczenia o niepełnosprawności. Kwota dotacji z PFRON otrzymana w roku 2015 była wyższa w stosunku do 3 lat poprzednich, jednak niższa niż w 2012r.. Biorąc pod uwagę sytuację finansową i tendencje wzrostowe w odniesieniu do otrzymywanych środków finansowych z PFRON. W związku z powyższym, w 2010r. MOPS wprowadził wewnętrzny regulamin, który ma na celu właściwy podział środków i objęcie dofinansowaniem osób, które najbardziej potrzebują wsparcia i pomocy. Ponadto wprowadzono limity dotyczące kwot dofinansowań, co w znacznym stopniu pozwoliło na wydajniejsze gospodarowanie otrzymanymi środkami. Pomimo tych działań posiadane fundusze okazały się niewspółmierne do istniejących potrzeb i nie wystarczyły na realizację wszystkich zadań. I tak, w 2011, 2013 i 2015r. wykonanie zadania dotyczącego uczestnictwa osób niepełnosprawnych i ich opiekunów w turnusach rehabilitacyjnych zostało zawieszono.

Tabl. 41. Mysłowice - koszty rehabilitacji społecznej (MOPS/PFRON) i zawodowej (PUP) (zł)

Rodzaj wydatków	2011	2012	2013	2014	2015
Rehabilitacja społeczna razem	779 891	1 120 238	816 454	912 849	936 352
Działalność Warsztatu Terapii Zajęciowej	369 000	390 000	369 900	369 900	384 900
Zaopatrzenie w sprzęt rehab, ortoped. i środki pomocnicze	277 299	212 327	214 291	242 433	258 208
Likwidacja barier architektonicznych	122 692	429 599	224 263	186 093	258 208
Sport, kultura, rekreacja i turystyka dla niepełnosprawnych	10 000	10 000	8 000	15 000	9 995
Rehabilitacja zawodowa (realizowana przez PUP)	12 208	32 458	2 081	38 663	37 832
Turnusy rehabilitacyjne	0	28 312	0	99 422	0
RAZEM	1 571 090	2 222 934	1 634 989	1 864 360	1 885 496

Źródło: Ośrodek Interwencji Kryzysowej przy MOPS.

W informacji o realizacji Programu działań na rzecz osób niepełnosprawnych, MOPS wskazuje m.in. następujące sposoby realizacji odpowiednich celów i zadań:

- „wakacje dla seniorów” - uczestnicy spotykają się codziennie na terenie Muzeum Pożarnictwa, w trakcie wypoczynku zapewnione są dwa posiłki: śniadanie oraz obiad; celem programu jest prowadzenie działalności w zakresie edukacji zdrowotnej oraz integracji osób starszych, niepełnosprawnych oraz niezaradnych życiowo;
- zapewnienie wypoczynku letniego dla dzieci i młodzieży niepełnosprawnej z rodzin zagrożonych wykluczeniem społecznym;
- wyjazdy turystyczno - rekreacyjne do: Kazimierza, Częstochowy, Wrocławia, Wadowic, Ojcowa, w okolice Jury Krakowsko - Częstochowskiej;
- utworzenie „szkoły życia rodzinnego” celem prowadzenia warsztatów dotyczących kształtowania umiejętności pielęgnacyjnych, opiekuńczych i wychowawczych. Placówka obejmie działalnością wszystkie osoby wymagające pomocy w realizowanym zakresie w tym osoby niepełnosprawne i ich rodziny.
- rozpowszechnienie informacji o rodzajach pomocy z jakiej mogą skorzystać osoby niepełnosprawne.

Pełnomocnik ds. Osób Niepełnosprawnych przy Urzędzie Miasta Mysłowice wskazuje m.in. następujące zadania podjętych w ramach realizacji „Strategii Rozwiązywania Problemów Społecznych w Mysłowicach na lata 2010 - 2020”:

- działania związane z organizacją porad prawnych dla Pensjonariuszy Domu Pomocy Społecznej,

- podejmowanie działań związanych z likwidacją barier architektonicznych w otoczeniu domowym osób niepełnosprawnych,
- współpraca ze Strażą Miejską w celu zinwentaryzowania miejsc parkingowych dla osób niepełnosprawnych w mieście wymagających renowacji,
- wnioskowanie oraz prowadzenie rozmów z wydziałami UM odnośnie nowych miejsc parkingowych dla osób niepełnosprawnych,
- podejmowanie działań związanych z doposażeniem przejść dla pieszych w sygnały dźwiękowe będące ułatwieniem w poruszaniu się po mieście osobom niewidomym i niedowidzącym; współpraca w tym zakresie z wydziałami UM,
- podejmowanie rozmów oraz rozpatrywanie możliwości odnośnie utworzenia w mieście Środowiskowego Domu Samopomocy.

6. EDUKACJA

Według „Informacji o stanie realizacji zadań oświatowych w mieście Mysłowice w roku szkolnym 2010/2011” opracowanej przez Wydział Edukacji, Kultury i Sportu Urzędu Miasta, istniejąca sieć szkół zasadniczo zabezpieczała potrzeby edukacyjne uczniów i wychowanków miasta Mysłowice. Szkoły: specjalna i z oddziałami integracyjnymi zabezpieczają także specjalne potrzeby edukacyjne dzieci.

W 2014 r. - w związku ze znaczącym zmniejszeniem liczby uczniów - Rada Miasta Mysłowice podjęła uchwałę dot. Strategii Oświatowej Miasta Mysłowice na lata 2015-2020, której celem jest zapewnienie wysokiej jakości edukacji dostosowanej do zmieniających się potrzeb jej odbiorców, w tym rynku pracy, przez stworzenie sprzyjających warunków i skutecznych narzędzi do rozwoju lokalnych szkół i placówek oświatowych.

Do najważniejszych zadań organu prowadzącego (zgodnie z art.5 ust.7 oraz art.34a ust.1 ustawy o systemie oświaty) należą:

- zapewnienie warunków działania szkoły i placówki, w tym bezpiecznych i higienicznych warunków nauki, wychowania i opieki;
- wykonywanie remontów obiektów szkolnych oraz zadań inwestycyjnych w tym zakresie;
- zapewnienie obsługi administracyjnej i finansowej placówek oświatowych;
- wyposażanie szkół i placówek oświatowych w pomoce dydaktyczne i sprzęt niezbędny do realizacji programów nauczania, programów wychowawczych, przeprowadzania sprawdzianów i egzaminów oraz wykonywania innych zadań statutowych;
- nadzór nad działalnością placówek oświatowych w zakresie spraw finansowych i administracyjnych;
- zakładanie, prowadzenie i likwidacja publicznych szkół i placówek oświatowych;
- ustalanie planu sieci szkół i przedszkoli oraz określanie granic obwodów szkół podstawowych i gimnazjów;
- zatwierdzanie arkuszy organizacyjnych szkół i placówek;
- ustalanie kierunków kształcenia zawodowego;
- powoływanie i odwoływanie dyrektorów publicznych szkół i placówek;
- nadawanie statutów nowo zakładanym publicznym szkołom i placówkom;
- prowadzenie ewidencji szkół niepublicznych;
- wydawanie zezwoleń na założenie szkoły publicznej przez osobę fizyczną lub prawną, inną niż jst; - nadawanie uprawnień szkoły publicznej szkołom niepublicznym; - ustalanie zasad pomocy materialnej dla uczniów.

W roku 2016 - w porównaniu do roku 2011 - liczba uczniów ogółem w szkołach podstawowych, gimnazjach oraz w szkołach ponadgimnazjalnych i zespołach szkół zmniejszyła się o 4%, co obrazuje poniższe zestawienie. Taka niewielka różnica wynika z faktu dużego wzrostu uczniów szkół podstawowych oraz stopniowego spadku młodzieży gimnazjalnej i ponadgimnazjalnej.

Tabl. 42. Liczba uczniów wg typów szkół (stan na 30.09 w kolejnych latach)

Wyszczególnienie	2011	2012	2013	2014	2015	2016	2011=100
Szkoły podstawowe	3 834	3 943	3 871	4 213	4 596	4 203	109,62
Gimnazja	2 035	1 497	1 950	1 886	1 901	1 825	89,68
Szkoły ponadgimnazjalne i zespoły szkół	1 869	1 750	1 645	1 552	1 501	1 381	73,89
RAZEM	7 738	7 190	7 466	7 651	7 998	7 409	95,74

Źródło: Wydział Edukacji

W tym samym czasie - tj. w 2015 r. w porównaniu do 2011 r. - liczba etatów ogółem w szkołach podstawowych, gimnazjach oraz w szkołach ponadgimnazjalnych i zespołach szkół zmniejszyła się o ok. 11,6%.

Tabl. 43. Mysłowice - szkolnictwo - etaty (stan na 30.09)

Wyszczególnienie	2011		2015	
	pracownicy pedagogiczni	pracownicy administr. - obsługowi	pracownicy pedagogiczni	Pracownicy administr. - obsługowi
Szkoły podstawowe	442,5	189,4	442,8	178,4
Gimnazja	364,7	136,7	294,1	117,1
Szkoły ponadgimnazjalne i zespoły szkół	228,6	85,3	181,8	65,1
Razem	1 035,7	411,3	918,7	360,6
OGÓŁEM	1 447,0		1279,3	
2011=100	88,41%			

Źródło: UM Mysłowice, Wydział Edukacji.

6.1. Szkolnictwo

W szkołach podstawowych w okresie 2011 - 2015 wyraźnie zwiększyła się liczba uczniów. Natomiast w gimnazjach i w szkołach ponadgimnazjalnych spadła. Nie jest to zresztą sytuacja charakterystyczna tylko dla Mysłowic, co obrazują poniższe zestawienia.

Tabl. 44. Szkoły podstawowe (bez: specjalnych i dla dorosłych)

Wyszczególnienie	Ludność w 2015	2011			2015			2011=100 Uczniowie
		Obiekty	Oddziały	Uczniowie	Obiekty	Oddziały	Uczniowie	
Katowice	299 910	45	621	13 331	52	786	16 161	121,2
Sosnowiec	207 381	36	427	8 953	37	547	10 876	121,5
Tychy	128 444	23	302	6 319	24	374	7 737	122,4
Jaworzno	92 847	15	225	4 535	16	254	5 291	116,7
Mysłowice	74 851	16	190	3 781	16	227	4 540	120,1
Siemianowice Śl.	68 231	11	143	3 406	11	175	3 932	115,4

Źródło: Bank Danych Lokalnych GUS.

Tabl. 45. Gimnazja (bez: specjalnych i dla dorosłych)

Wyszczególnienie	Ludność w 2015	2011			2015			2011=100 Uczniowie
		Obiekty	Oddziały	Uczniowie	Obiekty	Oddziały	Uczniowie	
Katowice	299 910	36	303	7 099	36	260	5 774	81,3
Sosnowiec	207 381	29	220	5 133	30	208	4 574	89,1
Tychy	128 444	14	131	3 165	15	127	3 000	94,8
Jaworzno	92 847	11	109	2 520	12	100	2 229	88,5
Mysłowice	74 851	8	95	1 989	9	83	1 885	94,8
Siemianowice Śl.	68 231	9	77	1 730	9	62	1 478	85,4

Źródło: Bank Danych Lokalnych GUS.

Tabl. 46. Szkoły ponadgimnazjalne (bez: specjalnych i dla dorosłych)

Wyszczególnienie	Ludność w 2015	2011			2015			2011=100 Uczniowie
		Obiekty	Oddziały	Uczniowie	Obiekty	Oddziały	Uczniowie	
Katowice	299 910	94	575	14 095	76	487	11 964	84,9
Sosnowiec	207 381	54	329	8 305	35	257	6 193	74,6
Tychy	128 444	34	221	5 847	25	167	5 847	100,0
Jaworzno	92 847	32	173	4 092	23	150	3 353	81,9
Mysłowice	74 851	15	98	1 907	11	78	1 686	88,4
Siemianowice Śl.	68 231	13	74	1 764	14	72	1 513	85,8

Źródło: Bank Danych Lokalnych GUS.

6.2. Inne placówki oświatowe

Centrum Kształcenia Praktycznego (ul. Mikołowska 44a) zostało utworzone w 2000 r. z przekształcenia Warsztatów Szkolnych (istniejących od 1974r.). Kształci młodzież oraz dorosłych na poziomie szkoły zawodowej oraz średniej technicznej zarówno w formie stacjonarnej jak również w formach kursów kwalifikacyjnych.

Młodzieżowy Dom Kultury (obecnie ul. Mickiewicza 6-8, dawniej ul. Powstańców 6), działa od 1979 roku. Jest placówką oświatowo-wychowawczą. Jego działalność opiera się głównie na pracy w kołach zainteresowań i zespołach, czyli formach stałych, odbywających się systematycznie, raz lub dwa razy w tygodniu. Są to koła o bardzo różnym charakterze od tzw. naukowych poprzez typowo rekreacyjne, po artystyczne:

- koło informatyczne,
- koło modelarskie,
- koła teatralne,
- koła plastyczne,
- koła taneczne "Błysk" i "Błyskotki",
- zespół taneczny,
- zajęcia gimnastyki korekcyjnej.

Poradnia Psychologiczno - Pedagogiczna (ul. Okrzei 1). Do podstawowych zadań Poradni należy udzielanie dzieciom i młodzieży pomocy psychologiczno - pedagogicznej (w tym logopedycznej), w wyborze kierunku kształcenia i zawodu, a także udzielanie rodzicom i nauczycielom pomocy psychologiczno - pedagogicznej związanej z wychowywaniem i kształceniem dzieci i młodzieży.

Zakres zadań placówki jest bardzo szeroki i obejmuje:

- terapię logopedyczną prowadzoną z dziećmi i młodzieżą,
- badania przesiewowe słuchu i wzroku,
- diagnozowanie i konsultacje w zakresie: odchyleń i zaburzeń rozwojowych dzieci i młodzieży, funkcjonowania dydaktycznego, zaburzeń mowy, zaburzeń w zachowaniu i trudności wychowawczych, predyspozycji psychofizycznych przy wyborze zawodu,
- wydawanie opinii np. w sprawach: wczesnego wspomaganie rozwoju, wcześniejszego przyjęcia do szkoły podstawowej lub odroczenia obowiązku szkolnego, pozostawienia ucznia klasy I - III szkoły podstawowej na drugi rok w tej samej klasie, objęcia dziecka nauką w klasie terapeutycznej, dostosowania wymagań edukacyjnych wynikających z programu nauczania do indywidualnych potrzeb, kwalifikowania do klas terapeutycznych,
- orzekanie o potrzebie kształcenia specjalnego uczniów z dysfunkcjami.

7. BEZPIECZEŃSTWO

W Mysłowicach działania w zakresie bezpieczeństwa opierają się na przyjętym uchwałą Nr LII/977/14 Rady Miasta z dnia 27.02.2014 r. „Programie zapobiegania przestępczości oraz ochrony bezpieczeństwa obywateli i porządku publicznego w mieście Mysłowice na lata 2014 -2017”.

Program zawiera cele szczegółowe dot. wzrostu poczucia bezpieczeństwa mieszkańców, eliminowanie zagrożeń oraz przeciwdziałanie patologiom i niedostosowaniu społecznemu w następujących obszarach:

- poprawy bezpieczeństwa w miejscach publicznych i w miejscu zamieszkania;
- przeciwdziałanie patologiom i niedostosowaniu społecznemu oraz ograniczenie przestępczości nieletnich a także przestępczości dokonywanej na szkodę osób starszych; - ograniczenia kradzieży infrastruktury komunalnej; - poprawy bezpieczeństwa w ruchu drogowym.

7.1. Policja

Komenda Miejska Policji (ul. Starokościelna 2) w Mysłowicach zatrudniała w 2015 r. 161 funkcjonariuszy (plus 21 pracowników cywilnych). Samorząd Miasta Mysłowice w ramach realizacji programu poprawy bezpieczeństwa ponosi koszty utrzymania trzech punktów konsultacyjnych dzielnicowych (Bręczkowice - Słupna, Wesoła i Brzezinka). Ilość wszczętych postępowań ogółem spadła z poziomu 2454 w 2011 roku do 2040 w 2015 roku. Jest to wyraźny spadek wszczętych postępowań ogółem. Tendencja spadkowa występuje także w wybranych kategoriach przestępstw kryminalnych szczególnie uciążliwych społecznie, tj. bójkach lub pobiciach, przestępstwach rozbójniczych, kradzieżach cudzej rzeczy, kradzieżach samochodów, kradzieżach z włamaniem, uszkodzeniach mienia i uszkodzeniach ciała. W omawianym okresie, w wyniku prowadzonych działań policja ujawniła większą ilość przestępstw o charakterze gospodarczym. Ilość stwierdzonych przestępstw wzrosła z 382 w 2011 r. do 555 w 2015 r. Mysłowice są miastem średnio zagrożonym przestępczością narkotykową. Najczęściej dystrybuowane są tutaj niewielkie ilości amfetaminy i marihuany. Policja aktywnie zwalcza tę przestępczość, o czym świadczy spadkowa ilość stwierdzonych przestępstw narkotykowych.

Tabl. 47. Mysłowice - przestępstwa, wszczęte postępowania

Wyszczególnienie	2011	2012	2013	2014	2015
Wszczęte postępowania ogółem, w tym:	2454	2452	2240	2134	2040
- przestępstwa o charakterze gospodarczym stwierdzone	382	277	459	493	555
- kradzież cudzej rzeczy	652	580	520	496	437
- kradzież z włamaniem	303	320	269	295	246
- przestępstwa narkotykowe stwierdzone	237	240	146	190	179
- uszkodzenie mienia	174	146	152	152	140
- kradzież pojazdu	77	45	50	42	53
- uszczerbek na zdrowiu	31	53	41	36	49
- przestępstwa rozbójnicze	40	36	34	24	25
- udział w bójce lub pobiciu	28	22	22	12	17

Źródło: Komenda Miejska Policji w Mysłowicach.

Wykr. 4 – Stwierdzone przestępstwa w latach 2015-16

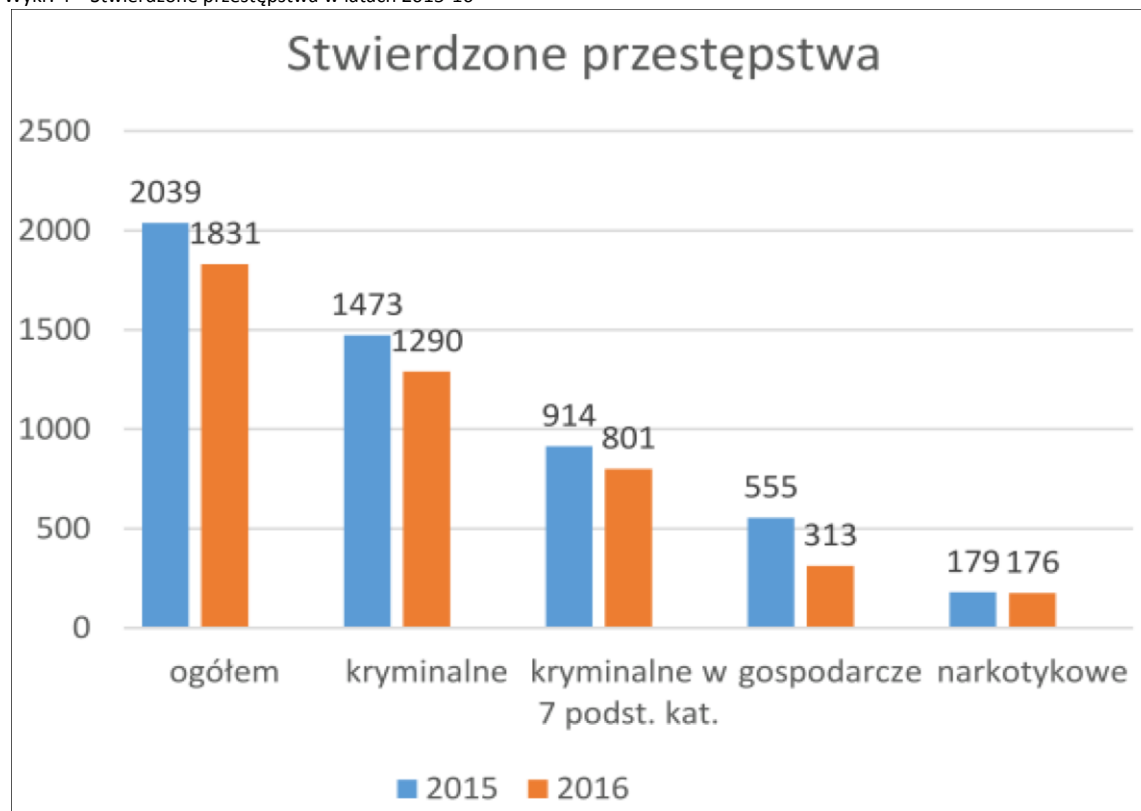

Źródło: KMP Mysłowice, Opracowanie własne, Wydział Rozwoju Miasta.

Ogólna liczba stwierdzonych przestępstw w mieście spadła w ostatnim roku o 10%. Spadek ten dotyczy wszystkich kolejnych kategorii. Nie tylko liczba stwierdzonych przestępstw jest ważna, ale także wskaźnik ich wykrycia. Co do spadku stwierdzonych przestępstw i (poziomu ich wykrycia), układa się to następująco:

- kryminalne o 10% (58,2%),
- kryminalne w 7 podstawowych kategoriach o 12%, (44%),
- gospodarcze o 44% (84,7%),
- narkotykowe o 1% (96%).

Policjanci z Mysłowic zabezpieczyli w 2016 roku mienie o wartości 85 657 zł i zatrzymali na gorącym uczynku 520 sprawców przestępstw, z czego 161 sprawców dotyczyło przestępstw z 7 podstawowych kategorii kryminalnych (kradzież mienia, kradzież z włamaniem, kradzież samochodów, bójka lub pobicie, przestępstwa rozbójnicze, uszkodzenie mienia i uszkodzenia ciała). Poziom wykrycia poszczególnych przestępstw w porównaniu z rokiem wcześniejszym przedstawia poniższy wykres punktowy:

Wykr. 5 – Wykrywalność przestępstw w 7 poszczególnych kategoriach przestępstw, 2015-16



Ważnym elementem działania policji w zakresie poprawy bezpieczeństwa w ruchu drogowym jest eliminowanie z ruchu nietrzeźwych użytkowników dróg. Mość ujawnionych przez policję nietrzeźwych spadła z 356 w 2011 r. do 179 w 2015r. Tak duży spadek był możliwy m.in. zaostreniu przepis kodeksu drogowego. W latach 2011 - 2015 poprawiło się bezpieczeństwo w ruchu drogowym, o czym świadczy spadek ilości kolizji drogowych. Nie zmniejszyła się ilość zarejestrowanych wypadków drogowych.

KMP Mysłowice w 2016 roku ukierunkowała swoje główne działania na:

- ograniczenie wzrostu przestępczości w 7 wybranych kat. przestępczości,
- podniesienie poziomu bezpieczeństwa w ruchu drogowym,
- podniesie poziomu wykrywalności sprawców przestępstw,
- ujawnienie wykroczeń szczególnie uciążliwych dla mieszkańców,
- ochrona dzieci i młodzieży przed przestępczością, narkotykami, alkoholizmem i innymi zjawiskami patologicznymi,
- uzyskiwanie dalszego wzrostu zaufania do pracy policjantów KMP, - kontynuację działań w zakresie prewencji kryminalnej.

Tabl. 48. Mysłowice - bezpieczeństwo w ruchu drogowym

Wyszczególnienie	2011	2012	2013	2014	2015
Kolizje	886	707	791	751	792
Nietrzeźwi użytkownicy dróg	356	315	249	179	133
Ranni	52	96	65	56	49
Wypadki	48	68	55	48	40
Zabici	4	5	2	4	3

Źródło: Komenda Miejska Policji w Mysłowicach.

7.2. Straż pożarna

Podstawowym dokumentem określającym podmioty, zadania, zasady i procedury ratownicze jest „Plan ratowniczy dla miasta Mysłowice” opracowany przez Komendę Miejską państwowej Straży Pożarnej w Mysłowicach (styczeń 2012 r.). Na wyposażeniu KM PSP w Mysłowicach jest obecnie 14 samochodów pożarniczych, z czego 7 sztuk bierze bezpośredni udział w działaniach ratowniczych lub ratowniczo-gaśniczych, a pozostałe to tzw. samochody pomocnicze służące do wsparcia działań. OSP Dzieńkowice, Janów, Kosztowy posiadają po trzy samochody pożarnicze, natomiast ZSP KHW (Wesoła) dysponuje pięcioma takimi samochodami.

Źródło: Informacja o stanie bezpieczeństwa w zakresie ochrony przeciwpożarowej i przeciwpowodziowej dla miasta Mysłowice za rok 2016 (informacja sprawozdawcza przedstawiona przez KM PSP Radzie Miasta Mysłowice na sesji nr z dni. 02.2017r.).

Straż Pożarna miasta Mysłowice wchodzi w skład Krajowego Systemu Ratowniczo - Gaśniczego (KSRG), będącego elementem bezpieczeństwa wewnętrznego państwa. Z terenu Mysłowic jednostkami należącymi do KSRG są:

Nazwa	Etatów	Skład:
KM PSP Mysłowice	14 funkcjonariuszy/3 os. cyw.	KSRG
JRG PSP Mysłowice	53 strażaków	KSRG
OSP Mysłowice – Janów	27 strażaków	KSRG
OSP Mysłowice – Dzieńkowice	35 strażaków	KSRG
OSP Mysłowice – Kosztowy	24 strażaków	KSRG
ZSP KHW S.A. (Wesoła)	34 strażaków	Wspomagające KSRG

Porównując rok 2016 z poprzednim ogólna liczba wyjazdów strażaków do akcji wzrosła o 26,63%. Wzrost aktywności nastąpił w przypadku miejscowych zagrożeń oraz przy fałszywych alarmach. Spadła natomiast liczba pożarów w mieście. Poniższa tabela prezentuje natomiast aktywność straży pożarnej z podziałem na dzielnice miasta

Tabl. 49 - Interwencje Straży Pożarnej na terenie Mysłowic.

Wyszczególnienie	2011	2012	2013	2014	2015	2016
Miejscowe zagrożenie	516	541	539	445	476	725
Pożar	564	511	340	593	349	311
Alarm fałszywy	56	64	88	41	65	91
RAZEM	1 136	1 116	967	1 079	890	1127

Źródło: UM Mysłowice, Wydział Bezpieczeństwa Publicznego i Reagowania Kryzysowego.

Tabl. 50 – Interwencje Straży Pożarnej na terenie poszczególnych dzielnic, 2016.

Dzielnica	Pożar	Miejscowe zagrożenie	Alarmy fałszywe
Bończyk-Tuwima	4	34	1
Brzezina	22	77	7
Brzęczkowice i Słupna	48	84	10
Centrum	85	122	33
Dzieńkowice	6	46	46
Janów Miejski – ćmok	20	85	5
Ławki	8	17	1
Kosztowy	10	40	4
Krasowy	3	12	0
Larysz – Hajdowizna	2	14	3
Morgi	2	13	3
Piasek	52	58	8
Stare Miasto	21	53	7
Szopena – Wielka Skotnica	6	14	2
Wesoła	22	56	6

Źródło: KM PSP Mysłowice.

Największa liczba pożarów była w dzielnicy Centrum (27% wszystkich pożarów). Ta dzielnica, razem z Piaskiem i Brzęczkowicami odpowiadają za blisko 60% pożarów występujących w mieście. W kategorii miejscowych zagrożeń dzielnica Centrum odpowiada za ok. 17% wszystkich zdarzeń. Razem z Janowem, Brzezinką i Brzęczkowicami generuje 51% wszystkich miejscowych zagrożeń. Niestety dzielnica Centrum przoduje także w ilości fałszywych alarmów (36% ogółu).

Należy zaznaczyć, iż obszar chroniony przez podmioty KSRG powiatu Mysłowice obejmuje teren administracyjny miasta Mysłowice oraz wydzieloną na podstawie porozumienia część miasta Sosnowiec. Aktem prawnym stanowiącym postawę włączenia części miasta Sosnowiec w obszar chroniony Mysłowic jest Porozumienie znak: MR-0235/1/07 zawarte w dniu 14.03.2007 r. pomiędzy Komendantami Miejskimi

Mysłowic i Sosnowca. Komendant Miejski PSP w Mysłowicach, wyraził zgodę na przejęcie pod nadzór operacyjnego zabezpieczenia, jako własny, teren południowej części rejonu administrowanego przez miasto Sosnowiec - tereny ograniczone ulicami: Orłąt Lwowskich do skrzyżowania z ulicą Powstańców, dalej jej biegiem i kolejno ulicami: Wygody, Tuwima i Długą do granicy miasta, a następnie granicą administracyjną miasta Sosnowca, aż do granicy z miastem Mysłowice - w okolicach ulicy Mostowej. Przedmiotowy obszar przylega do granic administracyjnych miasta Mysłowice.]

7.3. Straż Miejska

Do zadań Straży Miejskiej należy ochrona porządku publicznego na terenie miasta. Istotnym czynnikiem decydującym o kierowaniu służb patrolowych w dany rejon są zgłoszenia mieszkańców. Straż Miejska realizując swoje zadania współdziała z Policją, podmiotami świadczącymi usługi w zakresie ochrony osób i mienia, Strażą Pożarną, Służbą Ochrony Kolei, Pogotowiem Ratunkowym i z innymi organami zapewnienia bezpieczeństwa.

W porównaniu do średniej z lat 2011-2015 liczba m.in:

- etatów spadła o 4,
- legitymowanych spadła o 24,8%,
- pouczeń ustnych spadła o 17,2%
- nałożonych mandatów karnych ogółem o 45%
- zabezpieczeń miejsc przestępstw i katastrof wzrosła o 5,
- zabezpieczeń imprez wzrosła o 20.
- kwota łączna za mandaty spadła o 54%

Należy mieć na uwadze, że powyższe liczby nie mogą stanowić wskaźników jakościowych związanych z oceną pracy straży miejskiej, ze względu na złożoność zadań podejmowanych przez funkcjonariuszy tej formacji.

Tabl. 51. Straż Miejska w Mysłowicach, podstawowe dane

Wyszczególnienie	2011	2012	2013	2014	2015	2016
Mandaty na łączną kwotę w zł	175 160	178 105	270 230	191 600	150 430	89170
Legitymowani	10 355	7 577	7 407	6 437	7 266	5869
Pouczenia ustne	7 486	5 398	4 974	4 467	5 357	4583
Nałożone mandaty karne ogółem	2 719	2 117	2 373	1 910	1 840	1204
Konwoje	582	587	627	592	438	362
Dowóz os. nietrzeźwych do izby wytrzeźwień lub miejsc zam.	152	169	124	141	126	137
Zabezpieczenia imprez (wybrane)	33	119	141	123	114	127
Zabezpieczenie miejsc przestępstw, katastrof	32	50	44	43	45	48
Etaty	28	28	28	28	27	24
Wnioski do Sądu Grodzkiego*	37	33	19	17	19	41
Osoby przekazane policji	29	32	17	32	19	5
Ujawnione przestępstwa	17	21	16	11	8	13

Źródło: UM Mysłowice, Wydział Bezpieczeństwa Publicznego i Reagowania Kryzysowego. * wnioski do Sądu za spożywanie alkoholu.

7.4. Obrona cywilna

Szefem obrony cywilnej miasta jest Prezydent Miasta Mysłowice. Zakresem jego działania jest m.in.:

- dokonywanie oceny stanu przygotowań obrony cywilnej,
- opracowywanie i opiniowanie planów obrony cywilnej,
- opracowywanie i uzgadnianie planów działania,
- organizowanie i koordynowanie szkoleń oraz ćwiczeń obrony cywilnej,
- organizowanie szkolenia ludności w zakresie obrony cywilnej,
- tworzenie i przygotowywanie do działań jednostek organizacyjnych obrony cywilnej,
- przygotowywanie i organizowanie ewakuacji ludności na wypadek powstania masowego zagrożenia dla życia i zdrowia na znacznym obszarze,
- zapewnienie dostaw wody pitnej dla ludności i wyznaczonych zakładów przemysłu spożywczego oraz wody dla urządzeń specjalnych do likwidacji skażeń i do celów przeciwpożarowych.

Ujęcia wody pitnej obsługujące miasto Mysłowice, tj. wodociąg "Dzieńkowice", ujęcie w Maczkach, ujęcie GO-CZA (Goczałkowice) znajdują się w eksploatacji GPW SA w Katowicach (zlokalizowane są poza obszarem miasta Mysłowice). Sieć magistralna Górnośląskiego Przedsiębiorstwa Wodociągów tworzy układ pierścieniowy, umożliwiający ciągłą dostawę wody dla miasta Mysłowice. Ewentualna przerwa dostawy, z jakiegokolwiek przyczyny pozwala podać wodę z innego kierunku bez ograniczeń ilościowych. Zmiany kierunku zasilania w wodę miasta wykonuje właściciel głównych sieci magistralnych tj. GPW SA. MPWiK Sp. z o.o. wykonuje ewentualne przełączenia odcinków rozdzielczej sieci wodociągowej oraz sieci magistrali miejskich. Utrzymanie rurociągów i uzbrojenia w należytym stanie technicznym umożliwiające wykonanie niezbędnych przełączeń w warunkach specjalnych leży w kompetencji Zakładu Eksploatacji Sieci Wodociągowo - Kanalizacyjnej (Mysłowice, ul. Sułkowskiego 3a) MPWiK Sp. z o.o. w Mysłowicach. Analogicznie jak w odniesieniu do obrony cywilnej, organem właściwym w sprawach zarządzania kryzysowego na terenie miasta jest Prezydent Miasta Mysłowice. Organem pomocniczym Prezydenta w zapewnieniu wykonywania zadań zarządzania kryzysowego jest Miejski Zespół Zarządzania Kryzysowego, który m.in.:

- ocenia występujące i potencjalne zagrożenia mogących mieć wpływ na bezpieczeństwo publiczne i prognozowanie tych zagrożeń,
- przygotowuje propozycje działań i przedstawia Prezydentowi wnioski dotyczące wykonania, zmiany lub zaniechania działań ujętych w miejskim planie zarządzania kryzysowego,

Przepływ informacji na potrzeby zarządzania kryzysowego zapewnia Miejskie Centrum Zarządzania Kryzysowego wchodzące w skład Wydziału Bezpieczeństwa Publicznego i Reagowania Kryzysowego.

Zagrożenia mogące generować katastrofalne skutki oraz prawdopodobieństwo ich wystąpienia:

- uwolnienie toksycznych środków przemysłowych. Przez miasto przebiegają główne szlaki komunikacji drogowej i kolejowej, którymi transportowane są materiały niebezpieczne. Prawdopodobieństwo wystąpienia katastrofy jest stosunkowo duże.
- pożary lasów. Analizy sporządzane przez Komendę Miejską PSP wskazują na duże zagrożenie pożarami dużych, trudnych do działań operacyjnych, połaci lasów.
- katastrofy budowlane. Zabudowa śródmieścia występuje gęsta zabudowa budynków z drewnianymi stropami, klatkami schodowymi, dachami. Jest to przestarzała, komunalna struktura mieszkaniowa, rzadko remontowana i zaniedbana. Zagrożenie pożarem i katastrofą budowlaną jest duże.
- lokalne podtopienia (wody opadowe).

8. KULTURA

Uczestnictwo mieszkańców Mysłowic w wydarzeniach kulturalnych nie musi odbywać się wyłącznie w instytucjach zlokalizowanych w Mysłowicach lub będących jednostkami gminnymi. Tym niemniej działalność tych instytucji w głównej mierze decyduje o życiu kulturalnym w mieście.

Dane statystyczne przedstawione w zestawieniu poniżej, informują o bardzo znaczącym wzroście uczestników imprez kulturalnych rozumianych łącznie. W 2015 r. w stosunku do roku 2011 liczba uczestników różnych imprez zwiększyła się z 10,8 tys. do 54,9 tys osób, tj. o 408,3%. Liczba imprez w tym samym okresie wzrosła z 340 do 1186. Złożyły się na to: organizacja imprez od 2013 r., zwiększenie liczby wydarzeń organizowanych przez MOK. Dodatkowo można tu wspomnieć o organizacji dużych koncertów takich jak: „Bądź Jak Jezus” czy „Behind The Trees”, a także Jarmarku Świątecznego, organizowanego od 2014r., na myśłowickim rynku.

Życie kulturalne w mieście kształtowane jest przede wszystkim przez:

- Mysłowicki Ośrodek Kultury (ul. Grunwaldzka 7) który powstał 1.09.2011 r. z połączenia Mysłowickiego Ośrodka Kultury i Sztuki „Trójkąt” (ul. Laryska 5) i Miejskiego Centrum Kultury (ul. Grunwaldzka 7),
- Miejską Bibliotekę Publiczną (ul. Strumieńskiego 5),
- Muzeum Miasta Mysłowice (ul. Stadionowa 7a),
- Centralne Muzeum Pożarnictwa (ul. Stadionowa 7a),
- Młodzieżowy Dom Kultury (ul. Mickiewicza 6-8, dawniej Powstańców 6).

Tabl. 52. Uczestnicy imprez w domach i ośrodkach kultury, klubach i świetlicach (osoby)

Wyszczególnienie	Ludność w 2015	2011	2012	2013	2014	2015	2011=100
Katowice	299 910	268 413	244 256	268 516	304 149	365 032	136,0
Jaworzno	92 847	81 746	68 971	72 365	97 903	74 114	90,7
Tychy	128 444	37 395	22 243	120 284	60 497	59 796	159,9
Sosnowiec	207 381	29 569	30 284	28 358	31 263	55 957	189,2
Mysłowice	74 851	10 812	28 833	47 780	50 020	54 960	508,3
Siemianowice Śl.	68 231	42 389	50 316	50 853	59 759	31 118	73,4

Źródło: Bank Danych Lokalnych GUS.

Dotacje Urzędu Miasta na rzecz rozwoju kultury w okresie 2012 - 2015 wzrosły ogółem 25,2 %.

Tabl. 53. Dotacje UM Mysłowice na rzecz rozwoju kultury (tys. zł)

Wyszczególnienie	2012	2013	2014	2015	2016	2012=100
Mysłowicki Ośrodek Kultury	2 063,1	2 295,8	3 005,6	2 985,1	x	136,6
Miejska Biblioteka Publiczna	2 111,6	2 097,3	2 138,5	2 191,0	x	113,2
Muzeum Miasta	365,5	370,5	391,0	435,0	x	120,8
RAZEM	4 540,2	4 763,6	5 535,1	5 611,1	x	125,2

Źródło: UM Mysłowice, Kancelaria Prezydenta Miasta.

Mysłowicki Ośrodek Kultury (ul. Grunwaldzka 7). Mysłowicki Ośrodek Kultury został powołany do życia 1.09.2011 roku w wyniku połączenia Mysłowickiego Ośrodka Kultury i Sztuki „Trójkąt” oraz Miejskiego Centrum Kultury. Miejskie Centrum Kultury powołano w 1981 roku, a Mysłowicki Ośrodek Kultury i Sztuki „Trójkąt” powstał w 1994 r. (w wyniku przekształcenia „Świetlicy środowiskowej” która powstała dwa lata wcześniej). Nowo utworzony Mysłowicki Ośrodek Kultury, połączonymi siłami, konsekwentnie realizuje działania mające na celu promocję sztuki, a także zaszczepianie i pielęgnację szeroko pojętych zamiłowań kulturalnych zarówno wśród dzieci, młodzieży, jak i dorosłych. Oferując liczne zajęcia, propaguje jedną, ponadczasową ideę: twórczego i aktywnego spędzania wolnego czasu.

Tabl. 54. Mysłowicki Ośrodek Kultury - filie.

Brzezinka, ul. Laryska 5,	Brzęczkowice, ul. Kawy 12,
Dzieńkowice, ul. Długa 70a,	Janów, ul. Janowska 2,
Kosztowy, ul. Kubicy 5,	Krasowy, ul. PCK 209b,
Morgi, ul. Wybickiego 80,	Wesoła, ul. 3-go Maja 28.

Miejska Biblioteka Publiczna w Mysłowicach (Biblioteka Centralna przy ul. Strumieńskiego 4 - pod tym adresem od lipca 2011 r.) odgrywa ważną rolę w środowisku lokalnym. Działalność MBP wychodzi poza ramy statutowych zadań - biblioteka aktywnie uczestniczy w imprezach i wydarzeniach lokalnych oraz ogólnokrajowych, współpracując przy tym z wieloma instytucjami i organizacjami pozarządowymi. Misją biblioteki jest rozpoznawanie, rozwijanie i zaspokajanie potrzeb czytelniczych i informacyjnych oraz upowszechnianie wiedzy i kultury, a także wspomaganie twórczego rozwoju jednostki poprzez udostępnianie dorobku piśmienniczego na różnych nośnikach.

Na strukturę Miejskiej Biblioteki Publicznej w Mysłowicach składa się biblioteka centralna z wypożyczalnią i czytelnia główną oraz dziewięć filii bibliotecznych, zlokalizowanych w różnych częściach miasta Mysłowice: -

- nr 1, ul. Laryska 5,
- nr 2, ul. Wielka Skotnica 84a,
- nr 3, ul. Laryska 102
- nr 4, ul. Wybickiego 80
- nr 5, ul. Ziętka 25
- nr 7, ul. Oświęcimska 8
- nr 8, ul. 3 Maja 28
- nr 9, ul. Kubicy 5
- nr 11, ul. Mikołowska 40.

Tendencję wzrostową wykazuje księgozbiór bibliotek na 1000 ludności i wypożyczenia na 1 czytelnika.

Tabl. 55. Formy pracy z czytelnikiem w MBP w Mysłowicach (uczestnicy w osobach)

Wyszczególnienie	Ludność w 2015	Księgozbiór na 1000 ludności		Czytelnicy na 1000 ludności		Wypożyczenia na 1 czytelnika w woluminach	
		2011	2015	2011	2015	2011	2015
Katowice	299 910	8 493	9 030	319	252	15,9	17,1
Sosnowiec	207 381	4 117	3 955	201	174	19,5	19,1
Tychy	128 444	2 871	2 640	203	174	20,6	23,1
Jaworzno	92 847	6 464	5 972	352	334	13,4	15,5
Mysłowice	74 851	2 546	2 561	174	143	19,4	22,9
Siemianowice Śl.	68 231	3 735	3 358	171	148	21,4	21,3

Źródło: Bank Danych Lokalnych GUS.

Tabl. 56 – Formy pracy z czytelnikiem

Wyszczególnienie	2011	2012	2013	2014	2015	2016
Pogadanki o książkach	669	520	890	1589	3279	1966
Głośne czytanie	2877	1645	3563	2590	1877	2399
Lekcje biblioteczne	3420	2408	2141	1580	1695	2234
Inne	1525	637	1492	696	1153	1318
Zajęcia plastyczne	2603	1502	2142	604	1086	148
Gry i zabawy	1511	1658	729	992	780	1545

Konkursy	623	902	1176	845	698	807
Spotkania autorskie	203	1344	418	607	294	523
RAZEM	13431	10616	12506	9503	10862	10940

Źródło: Miejska Biblioteka Publiczna w Mysłowicach. Tabl. 43. Biblioteki (wskaźniki)

Muzeum Miasta Mysłowice (ul. Stadionowa 7a) powstało 1 stycznia 2006 r. na podstawie uchwały Rady Miasta Nr LVII/575/2005 z dnia 29 grudnia 2005 r. Statut o treści uzgodnionej z Ministrem Kultury i Dziedzictwa Narodowego nadano muzeum 30 marca 2006 r. Muzeum powstało na bazie Działu Historii Miasta Centralnego Muzeum Pożarnictwa, i mieści się w siedzibie Muzeum Pożarnictwa przy ul. Stadionowej 7a. Nadzór nad instytucją sprawuje Prezydent Miasta Mysłowice. Centralne Muzeum Pożarnictwa w Mysłowicach (ul. Stadionowa 7a) zostało utworzone 14 września 1975 roku. Jego ekspozycja stała prezentuje zabytkowy sprzęt gaśniczy. Muzeum pierwotnie mieściło się w budynku byłego więzienia policyjnego na ulicy Powstańców. W maju 1991 roku zostało przeniesione na ulicę Stadionową.

Tabl. 57. Zwiedzający muzea (osoby)

Wyszczególnienie	Ludność w 2015	2011	2012	2013	2014	2015	2011=100
Katowice	299 910	112 901	232 109	220 689	130 600	462 504	409,7
Tychy	128 444	48 013	50 774	15 191	52 145	48 607	101,2
Mysłowice	74 851	16 135	21 148	28 816	46 033	19 425	120,4
Sosnowiec	207 381	20 471	19 310	17 028	32 213	19 281	94,2
Jaworzno	92 847	13 749	13 576	12 120	11 900	8 692	63,21
Siemianowice Śl.	68 231	2 200	2 250	2 300	2 500	3 753	170,6

Źródło: Bank Danych Lokalnych GUS.

9. KULTURA FIZYCZNA, REKREACJA I TURYSTYKA

Ustawa z dnia 25 czerwca 2010 r. o sporcie mówi m.in. o roli i obowiązkach samorządu terytorialnego w sferze rekreacji ruchowej. Z ustawy tej wynika, że organizowanie działalności w dziedzinie rekreacji ruchowej oraz tworzenie odpowiednich warunków materialno - technicznych dla jej rozwoju jest obowiązkiem samorządu terytorialnego, klubów sportowych oraz stowarzyszeń sportowych i ich związków. Zadania te mają być realizowane poprzez:

- popularyzację walorów rekreacji ruchowej,
- organizowanie zajęć, zawodów, imprez sportowo - rekreacyjnych,
- szkolenia kadry instruktorów,
- tworzenie, utrzymanie i udostępnianie bazy sportowe - rekreacyjnej.

Gmina Mysłowice powyższe zadania realizuje poprzez działalność Miejskiego Ośrodka Sportu i Rekreacji (ul. Bończyka 32z), stowarzyszeń kultury fizycznej oraz związków sportowych.

Dane statystyczne nie wskazują wysokiego poziomu aktywności sportowej.

Tabl. 58. Kluby sportowe (łącznie z klubami wyznaniowymi i UKS), 2014

Wyszczególnienie	Ludność w 2015	Kluby	Członkowie	Ćwiczący	Sekcje sportowe	Trenerzy	Instruktorzy	Inni	Ćwiczących na 1000 osób
Katowice	299 910	100	10255	9927	199	197	265	84	32,89
Sosnowiec	207 381	28	2737	2586	43	50	61	19	12,36
Tychy	128 444	25	1463	3200	41	72	61	10	24,88
Jaworzno	92 847	23	1804	1937	42	33	57	17	20,75
Mysłowice	74 851	15	760	837	20	30	22	8	11,15
Siemianowice	68 231	10	971	916	16	20	16	4	13,35

Źródło: Bank Danych Lokalnych GUS.

10. GOSPODARKA

Podstawowe dane statystyczne wskazują na dobrą sytuację gospodarki miasta w ostatnich latach. Świadczy o tym przede wszystkim wzrost w latach 2010 - 2014 wartości środków trwałych (o ok. 26%) oraz bardzo znaczący wzrost nakładów inwestycyjnych (o prawie 15%). Sytuację tę potwierdza istotny wzrost produkcji sprzedanej przemysłu (o prawie 96%) w okresie 2010 - 2014. . Niski jest w Mysłowicach poziom produkcji sprzedanej przemysłu - w przeliczeniu na 1 mieszkańca jest 4,5-krotnie mniejszy niż w Katowicach.

Tabl. 59. Środki trwałe (brutto, w przedsiębiorstwach)

Wyszczególnienie	L. podmiotów gosp. >9os.		Ogółem (mln zł)		2010=100
	2010	2014	2010	2014	
Katowice	2 895	2 859	24 547,4	33 066,4	134,7
Tychy	749	645	12 883,4	14 972,6	116,2
Sosnowiec	1 071	900	6 583,8	6 966,8	105,8
Jaworzno	377	342	5 708,5	5 931,5	103,9
Mysłowice	432	409	3 430,1	4 328,2	126,2
Siemianowice Śl.	386	333	2 020,9	2 434,3	120,5
Wyszczególnienie	L. podmiotów gosp. >9os.		Na 1 mieszkańca (zł)		2010=100
	2010	2014	2010	2014	
Tychy	749	645	99 577	116 409	116,9
Katowice	2 895	2 859	80 003	109 552	136,9
Jaworzno	377	342	60 212	63 553	105,5
Mysłowice	432	409	45 818	57 681	125,9
Siemianowice Śl.	386	333	28 752	35 468	123,4
Sosnowiec	1 071	900	30 253	33 290	110,0

Źródło: Bank Danych Lokalnych GUS, dane dotyczą podmiotów gospodarczych, w których liczba pracujących przekracza 9 osób.

Tabl. 60. Nakłady inwestycyjne (w przedsiębiorstwach)

Wyszczególnienie	L. podmiotów gosp. >9os.		Ogółem (mln zł)		2010=100
	2010	2014	2010	2014	
Katowice	2 895	2 859	1 889,3	1 848,8	97,9
Tychy	749	645	1 146,0	1 082,1	94,4
Sosnowiec	1 071	900	507,4	732,9	144,4
Jaworzno	377	342	231,2	445,9	192,9
Mysłowice	432	409	350,9	405,9	115,7
Siemianowice Śl.	386	333	131,1	149,6	114,1
Wyszczególnienie	L. podmiotów gosp. >9os.		Na 1 mieszkańca (zł)		2010=100
	2010	2014	2010	2014	
Tychy	749	645	8 851	8 413	95,1
Katowice	2 895	2 859	6 138	6 152	100,2
Mysłowice	432	409	4 686	5 409	115,4
Jaworzno	377	342	2 435	4 778	196,2
Sosnowiec	1 071	900	2 324	3 502	150,7
Siemianowice Śl.	386	333	1 862	2 180	117,1

Źródło: Bank Danych Lokalnych GUS, dane dotyczą podmiotów gospodarczych, w których liczba pracujących przekracza 9 osób.

Tabl. 61. Produkcja sprzedana przemysłu

Wyszczególnienie	L. podmiotów gosp. >9os.		Ogółem (mln zł)		2010=100
	2010	2014	2010	2014	
Katowice	2 895	2 859	23 869,6	22 627,4	94,8
Tychy	749	645	12 486,8	11 810,9	94,6
Sosnowiec	1 071	900	4 009,0	4 326,3	107,9
Siemianowice Śl.	386	333	2 344,8	2 585,9	110,3
Jaworzno	377	342	1 798,7	2 344,5	130,3
Mysłowice	432	409	782,8	1 531,9	195,7
Wyszczególnienie	L. podmiotów gosp. >9os.		Na 1 mieszkańca (zł)		2010=100
	2010	2014	2010	2014	
Tychy	749	645	96 469	91 772	95,1
Katowice	2 895	2 859	77 575	74 601	96,2
Siemianowice Śl.	386	333	33 283	37 663	113,2
Jaworzno	377	342	18 956	25 060	132,2
Sosnowiec	1 071	900	18 355	20 577	112,1
Mysłowice	432	409	10 458	20 418	195,2

Źródło: Bank Danych Lokalnych GUS, dane dotyczą podmiotów gospodarczych, w których liczba pracujących przekracza 9 osób.

Największym (pod względem liczby pracujących) przedsiębiorstwem Mysłowic jest Kopalnia Węgla Kamiennego „Mysłowice - Wesola” (ul. Kopalniana 5), należąca do Katowickiego Holdingu Węglowego. KWK „Mysłowice-Wesola” powstała 1 stycznia 2007 r. z połączenia kopalń „Mysłowice” i „Wesola”. Obecnie eksploatowane są pokłady leżące zarówno w złożach byłej KWK „Wesola” jak i KWK „Mysłowice”. Wydobywany z nich węgiel należy do węgla energetycznych a jego wartość opałowa przekracza 25000 kJ/kg, natomiast średnia zawartość popiołu nie przekracza 10%. Ważną cechą oferowanych sortymentów jest ich wyjątkowo niska zawartość siarki na poziomie 0,5%. KWK „Mysłowice - Wesola” jest kopalnią, w której występują zagrożenia naturalne, takie jak: pożary, tąpnięcia, wybuchy pyłu węglowego, zagrożenia wodne i samozapalania węgla.

Tabl. 62. Zatrudnienie przeciętne w KWK Mysłowice - Wesola” (osoby)

Wyszczególnienie	2011	2012	2013	2014	2015	2011=100
Zatrudnienie ogółem	5 430	5 087	4 701	4 592	4 476	82,4
- w tym mieszkańcy Mysłowic	3 150	2 946	2 775	2 622	2 467	78,3

* razem KWK „Mysłowice” i KWK „Wesola”

Źródło: Katowicki Holding Węglowy - KWK „Mysłowice - Wesola”.

Panattoni Park Mysłowice jest jednym z największych centrów dystrybucyjnych w Polsce. Park docelowo będzie składać się z 8 budynków. Zlokalizowany jest w pobliżu autostrady A4, wzdłuż drogi ekspresowej S1. Po zakończeniu ostatniej fazy budowy park będzie liczył ok. 200 tys. m² (obecnie ok. 150 tys.). Położenie parku zapewnia bardzo dobre warunki dla krajowej i międzynarodowej dystrybucji oraz łatwy dostęp do wykwalifikowanej kadry pracowniczej. Park składa się z 5 budynków przystosowanych do indywidualnych potrzeb zróżnicowanej bazy klientów. Genezą Panattoni Park jest uchwała Nr LXXIX /775/06 Rady Miasta Mysłowice z dn. 31.08.2006 r. w/s powołania Mysłowickiego Parku Przemysłowego.

Dane prezentowane w tym rozdziale pozyskane zostały z Głównego Urzędu Statystycznego, a dokładnie z Banku Danych Lokalnych. Jako analizowany przedział czasowy wybrano lata 2010-2014, z częściowym uwzględnieniem roku 2015. Poniższe, ma na celu zbadanie pozycji miasta Mysłowice w porównaniu do miast sąsiednich tj. Jaworzna, Katowic, Sosnowca.

Tabl. 63. Podmioty wpisane do rejestru REGON na 10 tys. Ludności

Wyszczególnienie	2010	2011	2012	2013	2014	2015
ŚLĄSKIE	974	958	982	1 001	1 007	1 019
Katowice	1 375	1 376	1 434	1 481	1 509	1 552
Sosnowiec	1 123	1 089	1 114	1 127	1 115	1 121
Mysłowice	969	898	917	937	946	959
Jaworzno	826	818	850	868	876	898

Źródło danych: GUS, Bank Danych Lokalnych

Liczba podmiotów gospodarczych wpisanych do rejestru Regon na 10 tys. ludności w Mysłowicach znacznie odbiega od średniej ogólnopolskiej (jest mniejsza o 12%) oraz wojewódzkiej (jest mniejsza o 6%). Tendencja taka utrzymuje się od kilku lat. W badanym okresie 2010-2015 w Mysłowicach i Sosnowcu można zaobserwować nieznaczny spadek tej liczby, z kolei w Jaworznie i Katowicach zanotowano wzrosty. Biorąc pod uwagę całe województwo, w tym okresie wzrost wyniósł 5%.

Tabl. 64. Ilość podmiotów gospodarki narodowej według rejestru REGON.

Wyszczególnienie	2010	2011	2012	2013	2014	2015
POLSKA	3 909 802	3 869 897	3 975 334	4 070 259	4 119 671	4 184 409
ŚLĄSKIE	451 635	443 420	453 496	460 350	461 933	465 779
Katowice	42 819	42 555	44 050	45 073	45 559	46 547
Sosnowiec	24 369	23 449	23 776	23 806	23 329	23 249
Jaworzno	7 837	7 740	8 017	8 130	8 180	8 337
Mysłowice	7 317	6 773	6 903	7 038	7 102	7 176

Źródło danych: GUS, Bank Danych Lokalnych

Tabela poniżej, pokazuje umiarkowanie korzystny dla Mysłowic bilans podmiotów gospodarczych przeliczeniu na 10 tys. ludności w 2015r. Mysłowice uzyskują lepszy wynik od większego Jaworzna i bardzo zbliżony do Sosnowca. Podobnie wygląda sytuacja, jeśli weźmiemy pod uwagę mieszkańców w wieku produkcyjnym. Analizując podmioty nowo zarejestrowane, pozycja Mysłowic jest jednak już mniej korzystna. W tym ujęciu, w 2015 można zaobserwować znaczący spadek ilości nowo zarejestrowanych podmiotów, w stosunku do Jaworzna i Sosnowca.

Tabl. 65. Wskaźniki dotyczące podmiotów gospodarki narodowej według rejestru REGON

Nazwa	podmioty wpisane do rejestru REGON na 10 tys. ludności						podmioty wpisane do rejestru na 1000 ludności					
	2010	2011	2012	2013	2014	2015	2010	2011	2012	2013	2014	2015
ŚLĄSKIE	974	958	982	1 001	1 007	1 019	97	96	98	100	101	102
Katowice	1 375	1 376	1 434	1 481	1 509	1 552	137	138	143	148	151	155
Sosnowiec	1 123	1 089	1 114	1 127	1 115	1 121	112	109	111	113	111	112
Mysłowice	969	898	917	937	946	959	97	90	92	94	95	96
Jaworzno	826	818	850	868	876	898	83	82	85	87	88	90
Nazwa	podmioty na 1000 mieszkańców w wieku prod.						podmioty nowo zarejestrowane na 10 tys. ludności w wieku produkcyjnym					
	2010	2011	2012	2013	2014	2015	2010	2011	2012	2013	2014	2015
ŚLĄSKIE	149,5	147,9	152,7	156,9	159,4	162,9	154	123	129	127	127	127
Katowice	212,6	214,1	224,7	234,5	241,6	251,5	196	164	187	185	178	194

Sosnowiec	168,0	165,0	171,2	175,8	176,6	181,0	166	128	133	142	124	137
Jaworzno	124,7	124,0	129,9	133,2	135,8	140,3	133	110	121	112	113	121
Mysłowice	145,2	135,2	139,0	143,3	146,3	149,9	159	124	117	117	122	116

Źródło danych: GUS, Bank Danych Lokalnych

Analizując najmniejszą z możliwych form aktywności gospodarczych, a więc jednoosobowe działalności gospodarcze, miasta regionu wykazują podobną dynamikę wzrostu tych form. W przeliczeniu na 1000 ludności, najlepiej wypadają Katowice oraz Sosnowiec. Jaworzno ustępuje wynikiem Mysłowicom, które z roku na rok, zbliżają się do średniej województwa.

66. Wskaźniki dotyczące gospodarki narodowej według rejestru REGON.

Nazwa	osoby fizyczne prowadzące działalność gospodarczą na 1000 ludności						osoby fizyczne prowadzące działalność gospodarczą na 100 osób w wieku produkcyjnym					
	2010	2011	2012	2013	2014	2015	2010	2011	2012	2013	2014	2015
ŚLĄSKIE	74	72	73	74	73	73	11,4	11,1	11,3	11,5	11,6	11,7
Katowice	90	88	90	91	91	91	14,0	13,7	14,1	14,5	14,6	14,8
Sosnowiec	91	86	87	88	86	85	13,6	13,1	13,4	13,7	13,6	13,7
Mysłowice	75	67	68	69	69	69	11,3	10,1	10,3	10,6	10,7	10,9
Jaworzno	62	61	63	64	64	64	9,3	9,2	9,6	9,8	9,8	10,1

Źródło danych: GUS, Bank Danych Lokalnych

Tabl. 67. Wskaźniki dotyczące podmiotów gospodarki narodowej według rejestru REGON.

Nazwa	jednostki nowo zarejestrowane w rejestrze REGON na 10 tys. ludności						jednostki wykreślone z rejestru REGON na 10 tys. Ludności					
	2010	2011	2012	2013	2014	2015	2010	2011	2012	2013	2014	2015
ŚLĄSKIE	100	80	83	81	80	79	55	97	61	65	76	70
Katowice	126	105	119	116	111	120	63	112	70	80	94	87
Sosnowiec	111	84	86	91	78	85	67	123	68	84	96	85
Mysłowice	106	82	77	77	79	74	56	154	62	59	71	63
Jaworzno	88	72	79	72	73	77	50	78	51	62	68	60

Źródło danych: GUS, Bank Danych Lokalnych

Bardzo interesująco prezentuje się, w powyższej tabeli, sytuacja z nowo zarejestrowanymi i wykreślonymi działalnościami. W 2015 r. Mysłowice odnotowały wyraźny spadek nowo zarejestrowanych jednostek w rejestrze REGON, przy jednoczesnym wzroście w Jaworznie i Sosnowcu. Jest to dla miasta niekorzystna informacja, która powinna stać się sygnałem do podjęcia intensywnych działań zmieniających ten stan rzeczy. Liczba jednostek wykreślonych z rejestru Regon na 10 tys. ludności, pokazuje natomiast niekorzystny trend w Sosnowcu i Katowicach, a dobrą pozycję Mysłowic i Jaworzna.

11. BUDŻET MIASTA

11.1. Dochody i wydatki ogółem

Budżet miasta jest uchwalany corocznie przez Radę Miasta na dany rok kalendarzowy. Podlega szczególnej procedurze i rygorom. Jest kontrolowany przez Regionalną Izbę Obrachunkową. Ocena wykonania budżetu stanowi podstawę wniosku Komisji Rewizyjnej Rady Miejskiej o udzielenie absolutorium dla Prezydenta Miasta, odpowiedzialnego za prawidłową gospodarkę finansową gminy. Okres 2011 - 2015 był dobry dla finansów miasta. W 2015 r. dochody ogółem budżetu miasta wyniosły 305,7 mln zł i wzrosły w stosunku do 2011 r. o 32,1%, podczas gdy w grupie wybranych miast na prawach powiatu w województwie śląskim wzrost ten wyniósł średnio 15,4%. W przeliczeniu na 1 mieszkańca wielkość dochodów budżetu w Mysłowicach kształtowała się na poziomie niższym niż w Katowicach, Tychach i Jaworznie, ale jednocześnie wyższym niż w Sosnowcu czy Siemianowicach Śląskich.

Tabl. 68. Dochody budżetów miast na prawach powiatu ogółem (tys. zł)

Wyszczególnienie	2011	2012	2013	2014	2015	2011=100
Katowice	1306441	1391333	1565124	1615551	1659394	127,0
Sosnowiec	638573	692210	718627	774705	822774	128,8
Tychy	580939	593528	610228	657455	627514	108,0
Jaworzno	406703	369442	391229	404764	414108	101,8
Mysłowice	231488	274511	267481	284562	305715	132,1
Siemianowice Śl.	225069	229531	243120	256992	250259	111,2

Źródło: Bank Danych Lokalnych GUS.

Tabl. 69. Dochody budżetów miast na prawach powiatu ogółem (zł na 1 mieszkańca)

Wyszczególnienie	2011	2012	2013	2014	2015	2011=100
Katowice	4 382	4 515	5 115	5 326	5 517	125,9
Tychy	4 491	4 598	5 739	5 109	4 884	108,8
Jaworzno	4 295	3 911	4 163	4 326	4 449	103,6
Mysłowice	3 070	3 640	3 557	3 973	4 075	132,7
Sosnowiec	2 956	3 227	3 383	3 685	3 950	133,6
Siemianowice Śl.	3 209	3 293	3 515	3 743	3 658	114,0

Źródło: Bank Danych Lokalnych GUS.

Wydatki budżetu miasta wzrosły w Mysłowicach w porównaniu do 2011 r. w mniejszym stopniu niż dochody, gdyż o 22,3%. W grupie wybranych miast na prawach powiatu w województwie śląskim średni wzrost wyniósł 12,6%.

Tabl. 70. Wydatki budżetów miast na prawach powiatu ogółem (tys. zł)

Wyszczególnienie	2011	2012	2013	2014*	2015	2006=100
Katowice	1 404 442	1 552 469	1 687 330	1 852 696	1 616 214	115,1
Sosnowiec	689 605	728 144	702 812	767 218	800 886	116,1
Tychy	571 574	561 888	594 528	785 212	628 707	110,0
Jaworzno	407 023	353 119	386 902	393 789	450 302	110,6
Mysłowice	245 070	27 429	273 336	286 864	299 690	122,3
Siemianowice Śl.	227 186	226 213	235 844	250 676	252 268	111,0

Źródło: Bank Danych Lokalnych GUS.

* - zmiana metodologii liczenia wg GUS obejmująca 2014r.

Tabl. 71. Wydatki budżetów miast na prawach powiatu ogółem (zł na 1 mieszkańca)

Wyszczególnienie	2011	2012	2013	2014*	2015
Katowice	4 524	5 036	5 514	6 108	5373
Tychy	4 418	4 353	4 617	6 101	4893
Jaworzno	4 298	3 738	4 117	4 209	4838
Mysłowice	3 250	3 638	3 635	3 823	3995
Sosnowiec	3 192	3 395	3 309	3 649	3844
Siemianowice Śl.	3 239	3 245	3 410	3 651	3688

Źródło: Bank Danych Lokalnych GUS.

* - zmiana metodologii liczenia wg GUS obejmująca 2014r.

11.2. Wynik budżetu. Zadłużenie/nadwyżka operacyjna

O dobrej sytuacji budżetu miasta w latach 2011 - 2015 świadczy to, że tylko w 2011 r. procentowa relacja zadłużenia ogółem do dochodów budżetu przekroczyła 30%. Co prawda przepisy określają próg zadłużenia na poziomie 60%, tym niemniej przekroczenie 30% jest już sygnałem mogącym budzić zaniepokojenie. O stanie zadłużenia miasta decydują papiery wartościowe, stanowiące ok. 92% zadłużenia.

Tabl. 72. Mysłowice - budżet wykonanie (tys. zł)

Wyszczególnienie	2011	2012	2013	2014	2015
Dochody ogółem	231 488	274 511	267 481	284 562	305 715
Wydatki ogółem	245 070	274 328	273 336	286 864	299 690
Wynik budżetu	-13 582	183	-5 855	-2 302	6 025
Przychody ogółem	46 836	21 026	34 700	10 482	15 210
- z przeznaczeniem na spłatę zaciągniętych zobowiązań	1 646	6 800	0	300	0
Rozchody ogółem, w tym:	28 462	17 863	28 078	2 337	3 295
- raty kredytów i pożyczek	23 859	14 013	27 778	1 537	1 545
- udzielone pożyczki	4 596	3 850	300	800	1 750
Stan zadłużenia ogółem (na koniec roku):	70 007	64 698	71 634	77 057	90 619
- zaciągnięte kredyty i pożyczki	51 601	37 588	9 810	8 754	7 422
- papiery wartościowe	14 800	23 800	58 500	68 200	83 197
- zobowiązania wymagalne	3 606	3 310	3 325	102	0
Relacja w % zadłużenia ogółem do dochodów budżetu	30	24	27	27	30

Źródło: UM Mysłowice, Wydział Budżetu.

Zgodnie z „Wieloletnią Prognozą Finansową Miasta” (uchwała nr XVI/244/15 z dnia 22 grudnia 2015 r.), zadłużenie będzie się zmniejszało, a w 2022 r. ma osiągnąć 45100 tys. zł.

Tabl. 73. Mysłowice - budżet prognoza (tys. zł)

Wyszczególnienie	2016	2017	2018	2019	2020	2021	2022
Dochody ogółem	297 009	294 455	294 596	294 603	298 837	300 728	308 796
Wydatki ogółem	296 303	292 748	289 704	287 710	287 184	290 360	299 496
Wynik budżetu	706	1 707	4 892	6 893	11 653	10 368	9 300
Przychody ogółem	0	0	0	0	0	0	0
- z przeznaczeniem na spłatę							

zaciągniętych zobowiązań	0	0	0	0	0	0	0
Rozchody ogółem, w tym	707	1 707	4 892	6 893	11 653	10 368	9 300
- raty kredytów i pożyczek	707	1 707	4 892	6 893	11 653	10 368	9 300
- udzielone pożyczki	0	0	0	0	0	0	0
Stan zadłużenia ogółem (na koniec roku)	89 912	88 205	83 313	76 421	64 768	54 400	45 100
- zaciągnięte kredyty	0	0	0	0	0	0	0
- zaciągnięte pożyczki	0	0	0	0	0	0	0
- umowy wpływające na poziom długu publicznego	0	0	0	0	0	0	0
- zobowiązania wymagalne	0	0	0	0	0	0	0
Relacja w % zadłużenia ogółem do dochodów budżetu	30	30	28	26	22	18	15

Źródło: UM Mysłowice, Wydział Budżetu.

11.3. Dochody

Zdecydowanie największą pozycję w dochodach budżetu miasta stanowią „dochody od osób prawnych, od osób fizycznych i od innych jednostek nieposiadających osobowości prawnej oraz wydatki związane z ich poborem”. Pozycja ta stanowiła w 2015 r. prawie 55% wszystkich dochodów budżetu miasta Mysłowice, tj. 156,9 mln zł. Drugą pozycją stanowiącą w bardzo dużym stopniu o wielkości dochodów są tzw. „różne rozliczenia” (dział 758), na które składają się przede wszystkim subwencje ogólne z budżetu państwa, w tym głównie subwencja na oświatę. Niebagatelną część budżetu stanowią również dotacje otrzymane z budżetu państwa na realizację zadań zleconych gminie (lub powiatowi). Dotacje te występują w różnych działach klasyfikacji budżetowej (np. w ochronie zdrowia i pomocy społecznej).

Tabl. 74. Mysłowice - dochody budżetu (bieżące i majątkowe) wg działów klasyfikacji budżetowej (tys. zł)

Wyszczególnienie	2011	2012	2013	2014	2015	2011 = 100	% ogółu dochodów
Dział 010 - Rolnictwo i łowiectwo	9,1	8,8	13,7	14,8	15,6	171,4	0,0
Dział 020 - Leśnictwo	0,4	0,7	0,5	0,5	0,5	125,0	0,0
Dział 050 - Rybołówstwo i rybactwo	1,2	1,5	0,9	1,1	1,0	83,3	0,0
Dział 600 - Transport i łączność	672,4	7 034,7	3 330,8	1 576,7	4 896,1	728,2	0,3
Dział 700 - Gospodarka mieszkaniowa	8 235,1	15 658,0	12 069,8	13 034,9	12 428,9	150,9	3,6
Dział 710 - Działalność usługowa	671,1	796,0	661,1	795,6	1 831,3	272,9	0,3
Dział 750 - Administracja publiczna	742,9	657,5	655,9	1 399,0	2 260,2	304,2	0,3
Dział 751 - Urzędy naczelnych organów władzy państwowej, kontroli i ochrony prawa oraz sądownictwa	133,9	12,3	11,9	430,0	420,2	313,8	0,1
Dział 752 - Obrona narodowa	0,0	2,1	0,6	0,9	0,0	0,0	0,0

Dział 754 - Bezpieczeństwo publiczne i ochrona przeciwpożarowa	4 580,1	4 746,0	5 120,8	8 879,8	10 096,2	220,4	2,0
Dział 756 - Dochody od os. prawnych, fizyczn. i od innych jed. nieposiadających os.prawnej	126 142,7	145 829,3	146 528,1	156 013,8	156 943,6	124,4	54,5
Dział 757 - Obsługa długu publicznego	47,5	5 295,2	0,0	0,0	0,0	0,0	0,0
Dział 758 - Różne rozliczenia	54 093,6	59 339,6	62 827,1	63 861,3	69 385,6	128,3	23,4
Dział 801 - Oświata i wychowanie	6 545,2	5 493,5	7 085,0	8 109,6	8 214,3	125,5	2,8
Dział 851 - Ochrona zdrowia	4 547,8	4 340,7	3 360,8	3 395,1	3 108,3	68,3	2,0
Dział 852 - Pomoc społeczna	21 520,8	21 085,6	22 679,5	23 583,5	24 316,8	113,0	9,3
Dział 853 - Pozostałe zadania w zakresie polityki społecznej	723,5	1 284,0	1 248,9	980,7	809,5	111,9	0,3
Dział 854 - Edukacyjna opieka wychowawcza	877,0	968,2	1 323,5	1 620,2	1 101,5	125,6	0,4
Wyszczególnienie	2011	2012	2013	2014	2015	2011 = % ogółu 100	dochodów
Dział 900 - Gospodarka komunalna i ochrona środowiska	623,9	1 202,5	322,2	529,2	9 138,9	1 464,8	0,3
Dział 921 - Kultura i ochrona dziedzictwa narodowego	142,4	0,0	0,0	0,1	37,4	26,3	0,1
Dział 926 - Kultura fizyczna i sport	1 177,1	757,3	237,8	335,2	607,9	51,6	0,5

Źródło: Bank Danych Lokalnych GUS.

Dochody własne obejmują wszelkie dochody jednostek samorządu terytorialnego z wyjątkiem subwencji i dotacji. Są to m.in. wpływy z ustalonych i pobieranych na podstawie odrębnych ustaw podatków (np. podatek od nieruchomości, podatek rolny, leśny i od środków transportowych), wpływy z opłat (np. skarbowej, targowej), udziały w podatkach dochodowych stanowiących dochód budżetu państwa oraz dochody uzyskiwane przez jednostki budżetowe gmin wpłaty od zakładów budżetowych i gospodarstw pomocniczych jednostek budżetowych gminy, odsetki od środków finansowych gminy gromadzonych na rachunkach bankowych i dochody z majątku gminy. Dochody własne stanowią ok. 60% - 63% ogólnej wartości dochodów.

Tabl. 75. Mysłowice - dochody ogółem, dotacje i subwencje; dochody własne (tys. zł)

Wyszczególnienie	2011	2012	2013	2014	2015	2011=100
Dochody ogółem, w tym:	231 488	274 511	267 481	284 562	305 715	132,1
dotacje ogółem	32 805	38 092	35 444	41 000	46 790	142,6
dotacje inwestycyjne	4 011	7 554	2 828	4 857	7 562	188,5
Subwencje ogółem, w tym:	53 781	59 448	62 817	63 807	69 360	129,0
-subwencja oświatowa	50 686	55 496	58 098	58 756	64 345	126,9
Dochody własne, w tym:	144 902	176 970	169 220	179 754	189 564	130,8
- dochody z majątku	7 601	9 996	6 023	11 543	14 339	188,6

Źródło: Bank Danych Lokalnych GUS.

Mysłowice w ostatnich pięciu latach osiągnęły 30% wzrost dochodów własnych budżetu, co przekłada się na największą dynamikę w grupie miast wybranych.

Tabl. 76. Dochody własne budżetów miast na prawach powiatu ogółem (tys. zł)

Wyszczególnienie	2011	2012	2013	2014	2015	2011=100
Katowice	985 628	982 005	1 032 547	1 073 139	1 166 796	118,4
Sosnowiec	405 697	414 080	441 829	474 468	516 662	127,4
Tychy	387 279	364 553	348 592	387 500	398 629	102,9
Jaworzno	209 471	223 437	246 319	255 286	265 952	127,0
Mysłowice	144 902	176 970	169 220	179 754	189 564	130,8
Siemianowice Śl.	137 241	140 400	150 852	160 920	159 046	115,9

Źródło: Bank Danych Lokalnych GUS.

Podstawowymi dochodami własnymi gmin są: udział w podatku dochodowym od osób fizycznych oraz podatek od nieruchomości.

Tabl. 77. Mysłowice - dochody od os. fizycznych, od os. prawnych i od innych jedn. oraz wpływy i opłaty lokalne (tys. zł)

Wyszczególnienie	2011	2012	2013	2014	2015	2011=100
Podatek dochodowy od osób fizycznych	72 899	76 432	77 766	88 593	95 605	131,1
Podatek od nieruchomości	33 257	50 369	45 050	42 457	44 692	134,4
Podatek dochodowy od osób prawnych	3 621	4 030	4 154	3 965	4 421	122,1
Podatek od czynności cywilno - prawnych	4 106	4 009	3 862	2 868	2 691	65,5
Podatek od środków transportowych	1 129	1 028	1 056	1 037	1 006	89,1
Wpływy z opłaty skarbowej	621	596	571	595	494	79,5
Podatek rolny	136	257	272	238	208	152,9
Podatek od działalności gospod. osób fizycz. opłacany w formie karty pod.	1	126	152	120	137	13 700,0
Wpływy z opłaty targowej	1	120	139	136	109	10 900,0
Podatek leśny	24	29	29	27	30	125,0

Źródło: Bank Danych Lokalnych GUS

11.4. Wydatki

Zdecydowaną największą część wydatków budżetu Mysłowic - w układzie działów - stanowią wydatki na „oświatę i wychowanie” (stanowią ponad 41% wszystkich wydatków). Drugą istotną pozycją jest „pomoc społeczna”, trzecią - „administracja publiczna”, a kolejną - „ochrona zdrowia”. Są to największe grupy wydatków budżetu, obejmujące łącznie ok. 73,3% wydatków.

Tabl. 78. Mysłowice - wydatki budżetu (bieżące i majątkowe) wg działów klasyfikacji budżetowej (tys. zł)

Wyszczególnienie	2011	2012	2013	2014	2015	2011=100	% ogółu wydatków
Dział 010 - Rolnictwo i łowiectwo	22,2	15,3	20,2	29,0	30,0	135,1	0,0
Dział 020 - Leśnictwo	0,9	0,0	0,0	0,0	1,5	166,7	0,0
Dział 050 - Rybołówstwo i rybactwo	0,2	0,1	0	0,1	0,1	50,0	0,0
Dział 600 - Transport i łączność	16 879,0	25 226,0	19 902,6	27 088,1	33 704,5	199,7	6,9
Dział 630 - Turystyka	0,9	0,0	0,0	0,0	0,0	0,0	0,0
Dział 700 - Gospodarka mieszkaniowa	4 708,5	9 383,9	8 987,2	10 348,5	10 454,3	222,0	1,9

Dział 710 - Działalność usługowa	748,6	1 048,3	1 103,4	1 318,0	2 164,7	289,2	0,3
Dział 750 - Administracja publiczna	23 050,7	22 717,1	24 329,7	26 489,6	28 232,3	122,5	9,4
Dział 751 - Urzędy naczelnych organów władzy państwowej, kontroli i ochrony prawa oraz sądownictwa	133,9	12,3	11,9	430,0	520,2	388,5	0,1
Dział 752 - Obrona narodowa	0,0	1,0	1,1	0,6	0,9	0,0	0,0
Dział 754 - Bezpieczeństwo publiczne i ochrona ppoż.	6 684,3	7 331,1	8 003,1	12 057,8	14 136,8	211,5	2,7
Dział 756 - Dochody od osób prawnych, od osób fizyczn. i od innych jednostek nieposiadających os. praw.	92,8	164,5	40,2	41,8	32,2	34,7	0,0
Dział 757 - Obsługa długu publicznego	6 424,0	9 789,7	3 332,5	2 800,4	2 392,7	37,2	2,6
Dział 758 - Różne rozliczenia	632,9	1 331,5	1 934,0	3 308,7	1 797,6	284,0	0,3
Dział 801 - Oświata i wychowanie	101 789,2	107 530,5	104 360,3	106 413,5	109 662,7	107,7	41,5
Dział 851 - Ochrona zdrowia	19 918,7	10 050,3	7 287,8	7 122,6	7 499,6	37,7	8,1
Dział 852 - Pomoc społeczna	34 970,0	38 188,4	39 802,9	39 551,4	41 513,5	118,7	14,3
Dział 853 - Pozostałe zadania w zakresie polityki społ.	3 595,1	388,0	4 211,5	4 190,0	4 687,4	130,4	1,5
Dział 854 - Edukacyjna opieka wychowawcza	7525,8	8 216,1	8 567,7	9 327,9	8 133,3	108,1	3,1
Dział 900 - Gospodarka komunalna i ochr. środ.	9 106,0	22 877,1	24 378,7	22 562,5	23 528,3	258,4	3,7
Dział 921 - Kultura i ochrona dziedzictwa narodowego	4 861,8	4 911,8	5 039,0	5 579,5	5 772,4	118,7	2,0
Dział 926 - Kultura fizyczna i sport	3 924,8	4 635,7	3 597,8	5 344,0	5 424,7	138,2	1,6
RAZEM	245 070,3	273 818,7	264 911,6	284 004,0	299 689,7	122,3	100,0

Źródło: Bank Danych Lokalnych GUS.

W rodzajowym układzie wydatków największą część wydatków stanowią wydatki na wynagrodzenia, przy czym największa część przypada na wynagrodzenia w dziale „oświata i wychowanie”.

Tabl. 79. Mysłowice - wydatki budżetu wg rodzajów (tys. zł)

Wyszczególnienie	2011	2012	2013	2014	2015	2011=100
Wydatki majątkowe ogółem	19 549,9	31 723,3	20 430,8	19 313,4	33 897,6	173,4
- wydatki majątkowe inwestycyjne	18 349,9	16 703,3	9 730,8	19 313,4	33 897,6	184,7
Wydatki bieżące ogółem	225 520,5	242 605,7	252 905,0	267 550,3	265 792,3	184,7
- wydatki bież. na wynagrodzenia	103 942,2	16 317,9	106 362,5	109 124,2	115 207,9	110,8
- wydatki bież. na pochodne od wynagr.	17 110,1	18 758,9	19 305,0	19 821,9	20 896,6	122,1

- wydatki bieżące na zakup mat. i usług	37 001,8	39 280,2	50 991,9	57 707,9	56 546,9	152,8
Dotacje ogółem	11 994,9	17 710,7	18 424,2	21 503,8	16 104,3	134,3
Świadczenia na rzecz osób fizycznych	24 257,0	24 940,0	27 405,2	27 125,2	27 163,7	112,0
Wydatki bieżące jedn. budżetowych ogółem	171 582,2	176 392,4	187 741,1	198 327,4	204 435,2	119,1
Obsługa długu publ.	3 057,1	4 582,5	3 332,5	2 727,5	2 324,5	0,0
Dotacje dla samorz. zakł. budżetowych	3 033,3	7 029,1	6 186,0	6 503,7	965,0	0,0

Źródło: Bank Danych Lokalnych GUS.

Jak wskazują poniższe zestawienia w okresie 2011 - 2015 dynamika wzrostu wynagrodzeń wyniosła: 19,5% w Mysłowicach, w dziale „administracja publiczna”. W tym samym czasie wynagrodzenia z budżetu w Mysłowicach, w dziale „oświata i wychowanie” wzrosły o 3,7%.

Tabl. 80. Wydatki na wynagrodzenia w dziale administracja publiczna w budżetach miast na prawach powiatu ogółem (tys. zł)

Wyszczególnienie	2011	2012	2013	2014	2015	2011=100
Katowice	49 724	52 966	54 689	57 026	59 593	119,8
Sosnowiec	27 253	29 775	31 035	33 228	33 694	123,6
Tychy	17 465	18 697	19 816	20 869	20 716	118,6
Jaworzno	15 543	15 926	16 854	18 148	20 145	129,6
Mysłowice	14 644	14 565	15 646	16 771	17 505	119,5
Siemianowice Śl.	15 832	15 861	15 788	16 045	16 045	101,3

Źródło: Bank Danych Lokalnych GUS.

Tabl. 81. Wydatki na wynagrodzenia w dziale oświata i wychowania w budżetach miast na prawach powiatu ogółem (tys. zł)

Wyszczególnienie	2011	2012	2013	2014	2015	2011=100
Katowice	228 424	24 0060	243 615	249 956	260 241	113,9
Sosnowiec	158 224	165 918	162 788	165 775	169 143	106,9
Tychy	97 905	103 174	103 337	103 907	106 608	108,9
Jaworzno	76 186	80 683	85 055	85 414	88 774	116,5
Mysłowice	68 843	71 224	69 301	69 412	71 390	103,7
Siemianowice Śl.	48 006	49 551	48 983	50 192	52 178	108,7

Źródło: Bank Danych Lokalnych GUS.

Tabl. 82. Wydatki na wynagrodzenia w dziale ochrona zdrowia w budżetach miast na prawach powiatu ogółem (tys. zł)

Wyszczególnienie	2011	2012	2013	2014	2015	2011=100
Katowice	3 567	3 653	3 404	3 408	3 581	100,4
Mysłowice	2 281	2 276	2 292	2 386	2 787	122,2
Sosnowiec	1 892	1 816	1 846	1 866	1 984	104,9
Jaworzno	1 069	1 028	1 015	1 063	1 174	109,9
Tychy	1 100	1 013	919	964	1 007	91,5
Siemianowice Śl.	18	69	88	207	237	1 324,0

Źródło: Bank Danych Lokalnych GUS.

Tabl. 83. Wartość dofinansowania projektów w Mysłowicach, 2011 - 2016 (tys. zł)

Wyszczególnienie	2011	2012	2013	2014	2015	2016
Mysłowice	4 669,1	969,1	606,5	3 840,8	6 663,3	8288,8

Źródło: Zespół Funduszy Europejskich UM Mysłowice.

Według danych z Zespołu Funduszy Pomocowych, UM Mysłowice, kwota dofinansowania różnych zrealizowanych projektów w okresie 2011 - 2015 wyniosła ok. 16,7 mln zł, przy ogólnej wartości projektów wynoszącej ok. 24,7 mln zł. Kwota dofinansowania stanowiła ok. 77% wartości projektów. Projektami inwestycyjnymi o największych kwotach dofinansowania były:

- „Przebudowa ul. Katowickiej od ul. Bytomskiej do ul. Bończyka w ciągu DK 79 wraz z przebudową skrzyżowania ulic Katowicka-Bytomska w Mysłowicach" - 4,7mln zł.,
- „Budowa sali gimnastycznej przy Zespole Szkół Sportowych w Mysłowicach" - 3,9 mln. zł, - „Poprawa bezpieczeństwa uczestników ruchu drogowego - budowa ronda w ramach pierwszego etapu przebudowy ulicy PCK w Mysłowicach" - 3,0 mln zł, - „Przebudowa ulicy PCK w Mysłowicach wraz z infrastrukturą" - 2,3 mln zł
- „Remont nawierzchni ulic: Oświęcimskiej, Gen.Ziętka, Brzezińskiej, Katowickiej i Kosztowskiej w Mysłowicach" - 2,0 mln zł,

Tabl. 84. Pozyskane środki zewnętrzne, które wpłynęły do budżetu miasta w 2016r.

Tytuł Projektu	zł	źródło
Przebudowa ulicy PCK w Mysłowicach wraz z infrastrukturą - złożony lipiec 2015	2 309 312,88	RPO WSL
Modernizacja ul. Wiosny Ludów w Mysłowicach - złożony lipiec 2015	921 527,93	
Przebudowa ulicy Wybickiego w Mysłowicach - złożony lipiec 2015	620 973,45	
Przebudowa ulicy Partyzantów w Mysłowicach - złożony lipiec 2015	646 757,84	
Kompleksowa termomodernizacja budynków Gimnazjum nr 3 i SP1 drogą do ograniczenia niskiej emisji w Mysłowicach - złożony 2010	2 728 872,62	
Budowa sali gimnastycznej przy Zespole Szkół Sportowych w Mysłowicach złożony 2015	944 700,00	Ministerstwo Sportu - Fundusz Rozwoju Kultury Fizycznej
Budowa 2 boisk wielofunkcyjnych oraz boiska do piłki siatkowej, plażowej przy Gimnazjum Nr 1 w Mysłowicach złożony w 2016	116 700,00	
Suma		8 288 844,72

Źródło: Wydział Rozwoju Miasta

12. MIENIE KOMUNALNE

Mienie komunalne, zgodnie z ustawą o samorządzie gminnym, stanowią własność i inne prawa majątkowe należące do poszczególnych gmin i ich związków oraz mienie innych gminnych osób prawnych, w tym przedsiębiorstw.

Zgodnie z przywołaną wyżej ustawą, nabycie mienia komunalnego może nastąpić:

- na podstawie ustawy - Przepisy wprowadzające ustawę o samorządzie terytorialnym,
- przez przekazanie gminie mienia w związku z utworzeniem lub zmianą granic gminy,
- w wyniku przekazania przez administrację rządową,
- przez inne czynności prawne,
- w innych przypadkach określonych odrębnymi przepisami.

Mysłowice są miastem na prawach powiatu, więc zastosowanie ma również ustawa o samorządzie powiatowym, według której mieniem powiatu jest własność i inne prawa majątkowe nabyte przez powiat lub inne powiatowe osoby prawne.

Nabycie mienia powiatowego, według cytowanej ustawy, następuje:

- na podstawie odrębnej ustawy, z zastrzeżeniem, że nie stanowi ono mienia jakiegokolwiek gminy,
- przez przekazanie w związku z utworzeniem lub zmianą granic powiatu,
- w wyniku przejścia od Skarbu Państwa na podstawie porozumienia,
- przez inne czynności prawne,
- w innych przypadkach określonych odrębnymi przepisami.

Stan mienia komunalnego jest corocznie ujmowany w „Informacji o stanie mienia gminy Mysłowice”. Informacja ta zawiera dane o majątku gminy, jednostek i zakładów budżetowych, spółek prawa handlowego, w których gmina posiada udziały oraz o mieniu powiatowym.

Mienie gminy tworzą w ujęciu systematycznym aktywa trwałe i obrotowe.

Na aktywa trwałe składają się: -
wartości niematerialne i prawne, -
rzeczowe aktywa trwałe, w tym:

- środki trwałe (m.in. nieruchomości, maszyny i urządzenia),
- inwestycje rozpoczęte,
- środki przekazane na poczet inwestycji,
- należności długoterminowe,
- długoterminowe aktywa obrotowe,
- wartość mienia zlikwidowanych jednostek.

Aktywa obrotowe, stanowią następujące grupy:

- zapasy,
- należności krótkoterminowe,
- środki pieniężne,
- krótkoterminowe papiery wartościowe, - rozliczenia międzyokresowe.

Pośród gruntów stanowiących majątek gminy w 2015 r. największą grupę stanowiły tereny mieszkaniowe - ok 180 ha (18,2% powierzchni gruntów gminy). Od roku 2011 powierzchnia tych gruntów zwiększyła się o 17 ha. Kolejną dużą grupę pośród gruntów gminy stanowiły grunty orne. W 2015 r. obejmowały ponad 166 ha (16,8% powierzchni gruntów komunalnych). Powierzchnia gminnych terenów mieszkaniowych zmniejszyła się w latach 2011-2015 o 6 ha, jednak ich udział w ogólnej powierzchni gruntów gminy kształtował się na stałym poziomie 16-17%. Tereny komunikacyjne również stanowią znaczny udział w zasobie gruntów gminy. W 2015 r. obejmowały powierzchnię ok 155 ha i stanowiły 15,7% ogólnej powierzchni gruntów komunalnych.

Tabl. 85. Mysłówice - struktura zagospodarowania gruntów należących do miasta.

Gmina Mysłówice	2011	2012	2013	2014	2015
	Powierzchnia w [ha]				
Grunty	967,42	968,21	963,64	984,17	988,14
W tym:					
1. Grunty orne (R)	172,14	171,77	170,08	168,82	166,10
2. Sady (S)	1,32	1,33	1,37	1,31	1,37
3. Łąki trwałe (Ł)	63,10	62,60	62,60	62,86	58,96
4. Pastwiska trwałe (Ps)	38,11	38,03	39,99	39,90	40,27
5. Grunty rolne zabudowane (B-R)	0,08	0,00	0,23	0,23	0,31
6. Grunty pod stawami	0,00	0,00	0,00	0,00	0,00
7. Grunty pod urządzeniami melioracji wodnych	0,00	0,00	0,00	0,00	0,00
8. Lasy (Ls)	17,45	17,43	17,38	18,17	18,17
9. Grunty zadrzewione (Lz)	80,54	80,55	79,52	80,69	81,55
10. Tereny przemysłowe (Ba)	28,67	28,27	29,11	26,75	27,25
11. Zurbanizowane tereny nie zabudowane (Bp)	28,16	29,84	29,11	29,82	32,43
12. Tereny rekreacyjno -wypoczynkowe (Bz)	69,96	69,94	67,73	69,48	69,66
13. Użytki kopalne (K)	0,00	0,00	0,00	0,00	0,00
14. Tereny komunikacyjne (dr,Ti,Tk)	145,97	146,33	139,73	152,99	154,59
15. Użytki ekologiczne (E)	0,00	0,00	0,00	0,00	0,00
16. Tereny różne (Tr)	0,77	0,77	0,76	0,81	1,08
17. Nieużytki (N)	57,96	58,52	60,06	60,56	60,37
18. Grunty pokryte wodami powierzchniowymi (W,Ws,Wp)	8,53	8,53	8,54	8,54	8,94
19. Grunty znajdujące się pod wodami w wyniku użytkowania urządzeń wodnych	0,00	0,00	0,00	0,00	0,00
20. Tereny mieszkaniowe (B)	162,10	161,93	166,22	174,36	179,98
21. Tereny zabudowane inne (Bi)	92,56	92,31	91,22	88,89	87,12

Źródło: UM Mysłówice, Wydział Gospodarki Nieruchomościami

Ogólna powierzchnia gruntów należących do gminy w latach 2011-2015 zmieniała się w niewielkim stopniu. W badanym okresie powierzchnia gruntów gminnych zwiększyła się o 2%.

Grupę jednostek i zakładów budżetowych stanowią w Mysłowicach: placówki oświatowe, Miejski Zespół Obsługi Placówek Oświatowych, Młodzieżowy Dom Kultury, Żłobek Miejski, ośrodki zdrowia i pomocy społecznej, placówki kultury, Muzeum Miasta Mysłowic, Ochotnicze Straże Pożarne, Miejski Zarząd Gospodarki Komunalnej oraz Straż Miejska.

Gmina Mysłówice w 2015 roku posiadała udziały i akcje następujących spółek prawa handlowego:

- Zakład Oczyszczania Miasta Sp. z o.o. - 100% udziałów,
- Miejskie Przedsiębiorstwo Wodociągów i Kanalizacji Spółka z o.o. - 100% udziałów,
- TBS „ŚLĄSK” Spółka z o.o. - 65,92% udziałów,
- Agencja Rozwoju Lokalnego S.A. - 0,87% akcji,
- Górnośląskie Towarzystwo Lotnicze S.A. - 0,02% akcji,
- PI SILBUD Mysłówice S.A - 29,4% akcji,
- Tramwaje Śląskie - 0,82% akcji,

Mienie powiatu stanowią cztery jednostki realizujące zadania powiatu:

- Poradnia Psychologiczno - Pedagogiczna mieszcząca się przy ul. Okrzei 1,
- Dom Pomocy Społecznej mieszczący się przy ul. M. Reja 54,
- Powiatowy Urząd Pracy z siedzibą przy ul. Mikołowskiej 4a,

- Dom Dziecka mieszczący się przy ul. Żeromskiego 2

Gospodarowanie nieruchomościami stanowiącymi zasób Skarbu Państwa odbywa się według kierunków wytyczonych w dokumencie: Plan wykorzystania nieruchomości z zasobu Skarbu Państwa oraz nieruchomości Skarbu Państwa oddanych w użytkowanie wieczyste. Dokument ten sporządzany jest na okres 3 lat i zawiera informację o powierzchni nieruchomości zasobu oraz nieruchomości Skarbu Państwa oddanych w użytkowanie wieczyste, prognozę dotyczącą obrotu tymi nieruchomościami, wydatków i przychodów z nimi związanych oraz program zagospodarowania nieruchomości zasobu. Realizacja zamierzeń i kierunków działań proponowanych przez gminę w planie jest jednak uzależniona od stanowiska Wojewody Śląskiego, jako organu nadzorującego.

12.1. Infrastruktura komunikacyjna

12.1.1. Układ drogowy

Mysłowice leżą w obszarze węzłowym dwóch głównych europejskich korytarzy komunikacji:

- Korytarz III (wschód - zachód) relacji (Madryt - Paryż - Bruksela) Berlin - Wrocław - Katowice - Kraków - Kijów (Azja),
- Korytarz VI (północ - południe) relacji (Helsinki) Sztokholm - Gdańsk - Katowice - Żylna - (Budapeszt - Ateny) z odgałęzieniem VIB relacji Częstochowa - Ostrawa (Wiedeń - Wenecja).

W granicach miasta przebiega 20-kilometrowy odcinek autostrady A4 relacji: (Drezno) granica państwa - Wrocław - Katowice - Kraków - Tarnów - Rzeszów - granica państwa (Lwów).

Powiązanie autostrady z układem drogowym miasta zapewniają dwa węzły:

- węzeł Brzęczkowice z drogą ekspresową S1 relacji (Pyrzowice) Dąbrowa Górnicza - Bielsko Biała - Cieszyn - granica państwa (Czeski Cieszyn), podpis mapy
- węzeł Brzezinka z drogą ekspresową S1 relacji (Pyrzowice) Dąbrowa Górnicza - Bielsko Biała - Cieszyn - granica państwa (Czeski Cieszyn), węzeł Mysłowice z drogą powiatową S 6490 Sosnowiec - Brzezinka (ulica Obrzeźna Zachodnia).

Rys. 4. Układ drogowy województwa śląskiego.

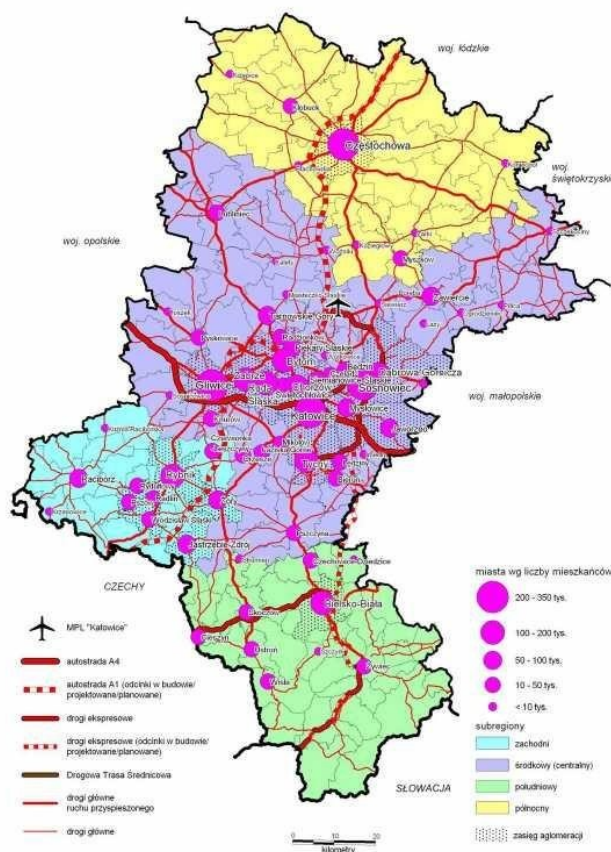

Źródło: Studium komunikacyjne.

Tabl. 86 – Klasy dróg, 2016.

Klasa drogi	Długość (km)
GP - droga główna ruchu przyspieszonego	4,05
G - droga główna	17,57
Z - droga zbiorcza	49,05
L - droga lokalna	30,31
D - droga dojazdowa	101,41

Źródło: na podstawie danych z UM Mysłowice, Wydział Inwestycji i Administracji Drogowej.

W Mysłowicach - Brzęczkowicach zlokalizowany jest również punkt poboru opłat dla płatnego odcinka autostrady Katowice - Kraków.

Mysłowice, będąc miastem na prawach powiatu, jest zarządcą wszystkich dróg publicznych w swoich granicach oprócz autostrad i dróg ekspresowych. Obowiązki zarządcy dróg i mostów pełni Wydział Gospodarki Komunalnej. Łącznie w granicach miasta jest 202 km dróg publicznych, w zarządzie Prezydenta Miasta.

Tabl. 87. Mysłowice - drogi publiczne pozostające w zarządzie miasta według kategorii, 2016

Kategoria drogi	Długość (km)
drogi krajowe	2,73
drogi wojewódzkie	8,81
drogi powiatowe	63,75
drogi gminne	127,09

Źródło: UM Mysłowice, Wydział Inwestycji i Administracji Drogowej.

Większość dróg zarządzanych przez miasto to drogi gminne (63%), drogi powiatowe stanowią 31% ogólnej długości dróg publicznych. W zarządzie miasta pozostaje również 26 obiektów mostowych.

W zakresie działań związanych z administracją drogową wykonano następujące zadania:

- wykonano progów zwalniających wyspowych i liniowe progi zwalniające listowe - 14
- zamontowano (mb) barier ochronnych i ogrodzeń - 1527
- wyznaczono przejścia dla pieszych - 2
- oznakowano miejsc postojowych dla pojazdów os. niepełnosprawnych, a także wyznaczono miejsca parkowania - 2
- zamontowano luster drogowych dla poprawy widoczności na skrzyżowaniach - 16
- zamontowano słupków blokujących dla wyeliminowania przejazdu w miejscach niebezpiecznych - 48

W zakresie sygnalizacji świetlnych (w utrzymaniu ogółem szt. 4) wykonano:

- wymianę masztów sygnalizacyjnych - 15
- wymianę latarni sygnalizacyjnych - 59
- wymianę przycisków dla pieszych - 18
- korekty programów sygnalizacji - 2

W imieniu i z upoważnienia Prezydenta Miasta Mysłowic zatwierdzono

- projektów stałej organizacji ruchu - 3
- projekty czasowych zmian organizacji ruchu - 42
- decyzji na wykorzystanie dróg w sposób szczególny - 138

Liczba pojazdów zarejestrowanych w Mysłowicach regularnie rośnie. W latach 2006 - 2011 zwiększyła się o 13%. Świadczy to z jednej strony o rosnącej mobilności mieszkańców miasta, ale również o wzroście znaczenia transportu indywidualnego.

Tabl.88. Mysłowice - zarejestrowane pojazdy, wydane prawa jazdy.

Wyszczególnienie	2011	2012	2013	2014	2015
Liczba zarejestrowanych pojazdów ogółem	43 908	45 885	47 557	48 642	49 706
- samochody ciężarowe	571	429	374	403	409
- pozostałe pojazdy	690	689	647	655	715
Liczba wydanych dokumentów prawa jazdy	2 979	2 865	2 497	2 187	2 125

Źródło: UM Mysłowice, Wydział Spraw Obywatelskich.

Tabl. 89 Stan motoryzacji w Mysłowicach, 2016r.

Liczba zarejestrowanych pojazdów	51362
Liczba osób uprawnionych do kierowania pojazdami	2156
Liczba uprawnionych stacji kontroli pojazdów w Mysłowicach	6
Liczba uprawnionych OSK na terenie Mysłowic	16
Liczba uprawnionych diagnostów	36
Liczba uprawnionych instruktorów nauki jazdy/wykładowców	47
Liczba przedsiębiorców, którym wydano zaśw. upr. do wyk. Krajowych przewozów drogowych rzeczy i osób na potrzeby własne	5
Liczba przedsiębiorców, którym wydano licencje upr. do wyk. krajowych przewozów drogowych rzeczy i osób lub taksówką	33

Źródło: Wydział Spraw Obywatelskich

12.1.2. Transport zbiorowy

Komunikacja zbiorowa w Mysłowicach jest rozwinięta w dobrym stopniu. Głównym środkiem zbiorowego transportu publicznego są autobusy. W mieście funkcjonuje 25 linii autobusowych. Większość z nich (23 linie) obsługiwana jest na zlecenie Komunikacyjnego Związku Komunalnego Górnośląskiego Okręgu Przemysłowego w Katowicach (KZK GOP), poprzez ośmiu przewoźników działających na zlecenie związku.

Tabl. 90. Mysłowice - główni przewoźnicy obsługujący komunikację autobusową na zlecenie KZK GOP, 2011

Nazwa	Adres
Przedsiębiorstwo Komunikacji Miejskiej Katowice Sp. z o.o.	40-085 Katowice, ul. Mickiewicza 59
Przedsiębiorstwo Komunikacji Miejskiej Sp. z o.o. w Sosnowcu	41-219 Sosnowiec, ul. Lenartowicza 73
Konsorcjum Transgór S.A.	41-404 Mysłowice, ul. Fabryczna 7a
Konsorcjum Komunikacji Autobusowej z siedzibą w Mysłowicach	41-219 Mysłowice, ul. Fabryczna 7a
Usługi Transportowe, Krzysztof Pawelec	28-133 Pacanów, Biechów 93b

Źródło: System Informacji Pasażerskiej KZK GOP (<http://rozkladv.kzkgop.pl>)

Oprócz tego trzy linie autobusowe w Mysłowicach obsługiwane są przez Przedsiębiorstwo Komunikacji Miejskiej Sp. z o.o. w Jaworznie, tj.: E - Jaworzno Byczyna - Mysłowice Krakowska - Katowicka - Katowice Aleja Korfantego oraz J - Jaworzno Krakowska - Mysłowice Krakowska - Katowicka - Katowice Aleja Korfantego. Linia S (przez M-ce Kościół w kierunku S-ca, kursuje tylko w soboty).

Mysłowice obsługują również dwie linie tramwajowe: nr 14, prowadząca od Dworca PKP do zajezdni Zawodzie w Katowicach oraz nr 26 prowadząca od Dworca PKP do Sosnowca - Milowic. Linie te obsługiwane są przez Tramwaje Śląskie S.A. na zlecenie KZK GOP w Katowicach.

Miasto Mysłowice jest członkiem KZK GOP i zobowiązane jest opłacać coroczne dotacje na cele działalności statutowej związku. Wysokość należnej dotacji zależy od liczby linii komunikacji zbiorowej obsługiwanej przez związek na terenie miasta. Wysokość dotacji naliczonych w latach 2006 - 2011 przedstawia poniższa tabela.

Tabl. 91. Mysłowice - wielkość dotacji przekazywanych w ramach członkostwa w KZK GOP (tys. zł)

Wyszczególnienie	2011	2012	2013	2014	2015	2016	2011=100
Dotacja (tys. zł)	10 114,40	11 912,00	13 553,30	14 001,40	13 577,00	x	134,23

Źródło: UM Mysłowice, Wydział Gospodarki Komunalnej.

Wielkość dotacji w ostatnich latach systematycznie rosta, - w roku 2015 w stosunku do roku 2011 wzrost ten wyniósł 34%. Międzymiastowa komunikacja samochodowa w Mysłowicach obsługiwana jest przez kilka podmiotów, jednak największym z nich jest PKS Oświęcim, Kraków, Zakopane, Katowice. Połączenia realizowane są przez autokary oraz na mniej uczęszczanych liniach przez busy. Najwięcej połączeń obsługiwanych jest do: Katowic, Wadowic, Oświęcimia i Krakowa. W granicach miasta jest 8 przystanków komunikacji międzymiastowej. Komunikacja kolejowa pasażerska zapewnia połączenia do większych miast w kraju: Gdynia, Gliwice, Katowice, Kraków, Opole, Poznań, Przemysł, Rzeszów, Szczecin, Tarnów, Wrocław, Zielona Góra. W Mysłowicach znajdują się cztery stacje kolejowe: Mysłowice, Mysłowice Kosztowy, Mysłowice Brzezinka, Mysłowice Brzęczkowie.

12.2. Infrastruktura techniczna

12.2.1. Zaopatrzenie w wodę

Sieć rozdzielcza w Mysłowicach w całości eksploatowana jest przez MPWiK Sp. z o.o. Mysłowice. Sieć ta zaopatruje w wodę niemal całą ludność miasta - 99,9% liczby mieszkańców.

Tabl. 92. Korzystający z instalacji wodociągowej (%)

Wyszczególnienie	2006	2011	2015
Sosnowiec	98,3	98,4	100,0
Tychy	99,0	99,4	100,0
Mysłowice	98,9	99,2	99,9
Siemianowice Śl.	99,3	99,5	99,9
Jaworzno	98,2	98,7	98,7
Katowice	98,3	98,0	98,1

Źródło: Bank Danych Lokalnych GUS.

Uwaga: wg danych uzyskanych z MPWiK w Mysłowicach w 2011 roku 99,9% mieszkańców Mysłowic korzystało z instalacji wodociągowej.

Zużycie wody na potrzeby ludności i gospodarki narodowej systematycznie maleje i tendencja taka obserwowana jest we wszystkich porównywanych miastach. W Mysłowicach zużycie wody w 2015 r. spadło względem 2010 r. ogółem o ponad 16%, przy czym zużycie wody w przemyśle spadło w tym okresie o 22%.

Tabl. 93. Zużycie wody na potrzeby gospodarki narodowej i ludności w ciągu roku (dam3)

Wyszczególnienie	Ogółem			w tym, na potrzeby przemysłu		
	2006	2010	2015	2006	2010	2015
Jaworzno	29 152,7	27 828,0	24 153,7	24 550	23 329	19 911
Katowice	28 775,4	24 093,3	22 186,9	9 197	7 852	5 719
Sosnowiec	11 291,7	10 102,5	9 113,6	252	216	50
Tychy	10 617,3	9 778,7	9 853,7	2 180	2 688	2 544
Mysłowice	7 414,8	4 951,5	4 142,1	3 745	1 569	1 223
Siemianowice Śl.	3 248,7	3 014,3	2 986,5	68	54	147

Źródło: Bank Danych Lokalnych GUS.

12.2.2. Sieć kanalizacyjna

Tabl. 94. Realizacja projektu "Gospodarka wodno - ściekowa w Mysłowicach"

Rodzaj	Ilość
budowa kanalizacji sanitarnej	144,9 km
budowa kanalizacji deszczowej	9,8 km
budowa przyłączy kanalizacyjnych	39,2 km
budowa przepompowni	31 szt.
budowa separatorów	7 szt.
wymiana przewodów wodociągowych	20,1 km

Źródło: dane Miejskiego Przedsiębiorstwa Wodociągów i Kanalizacji w Mysłowicach.

W latach 2004 - 2010 realizowany był w mieście program "Gospodarka wodno - ściekowa w Mysłowicach", który miał na celu modernizację i rozbudowę sieci kanalizacyjnej. W ramach programu wybudowano łącznie 154,7 km nowych odcinków kanalizacji sanitarnej i deszczowej, 31 przepompowni ścieków oraz 37 separatorów. Inwestycje koncentrowały się głównie w południowej części Mysłowic, ale prace modernizacyjne dotyczyły również istniejącego systemu kanalizacyjnego w północnej części miasta.

Odsetek ludności korzystającej z kanalizacji w roku 2015 w Mysłowicach wyniósł 83 %. W odniesieniu do grupy porównywanych miast jest to jednak jeden z niższych wskaźników. W stosunku do roku 2006 widoczny jest znaczny przyrost odsetka ludności korzystającej z sieci kanalizacyjnej - ok. 6%. Jest to niewątpliwie efekt realizacji programu modernizacji i rozbudowy systemu kanalizacyjnego.

Tabl. 95. Korzystający z instalacji kanalizacyjnej (%)

Wyszczególnienie	2006	2010	2015
Tychy	93,0	94,9	100,0
Siemianowice Śl.	87,6	89,4	99,9
Sosnowiec	90,0	90,0	90,4
Katowice	89,4	89,5	90,1
Jaworzno	71,4	71,9	83,1
Mysłowice	76,9	78,3	82,6

Źródło: Bank Danych Lokalnych GUS.

Uwaga: wg danych uzyskanych z Miejskiego Przedsiębiorstwa Wodociągów i Kanalizacji w Mysłowicach w 2010 roku 83,0% mieszkańców Mysłowic korzystało z instalacji kanalizacyjnej.

Długość sieci kanalizacyjnej w Mysłowicach w latach 2006 - 2011 zwiększyła się, według danych statystycznych, niemal 3,5-krotnie. W grupie porównywanych miast jest to największy przyrost. Pomimo znacznego rozwoju systemu kanalizacji, wielkość odprowadzonych ścieków spadła w okresie 2011-2015 jedynie o 2 %, należy jednak podkreślić, że w pozostałych porównywanych miastach w analogicznym okresie zanotowano także spadki ilości odprowadzanych ścieków.

Tabl. 96. Długość sieci kanalizacyjnej. Ścieki odprowadzone

Wyszczególnienie	Długość czynnej sieci kanalizacyjnej (km)				Ścieki odprowadzone (dam ³)			
	2006	2011	2015	2011=100	2006	2011	2015	2011=100
Katowice	353	474	602	127	17 808	15 206	14 877	98
Sosnowiec	294	277	337	122	9 647	8 264	7 857	95
Tychy	178	348	364	105	7 556	6 700	6 418	96
Siemianowice Śl.	89	102	105	102	2 976	2 658	2 590	97
Jaworzno	192	212	319	150	2 528	2 331	2 487	107
Mysłowice	80	279	275	98	2 309	2 337	2 291	98

Źródło: Bank Danych Lokalnych GUS.

12.2.3. Gospodarka odpadami

Dokumentem pośrednio odnoszącym się do gospodarki odpadami komunalnymi w Mysłowicach jest „Strategia rozwoju systemu gospodarki odpadami komunalnymi dla miast członkowskich GZM z horyzontem czasowym 2010 - 2025” (2008). Zgodnie z tym dokumentem, strategicznym celem w zakresie gospodarki odpadami komunalnymi na terenie GZM (a więc również Mysłowic) powinna być „minimalizacja ilości wytworzonych odpadów komunalnych w stosunku do tempa wzrostu gospodarczego metropolii górnośląskiej” (str. 15). Zgodnie z tym celem, zakłada się m.in. zwiększenie strumienia odpadów biodegradowalnych oraz wzrost ilości odpadów zbieranych selektywnie (z 10% w 2010 r. do 20% w 2020 r.). W strumieniu odpadów ulegających biodegradacji wyraźnie ma się zwiększyć udział odpadów podlegających recyklingowi, przy zmniejszeniu udziału odpadów dopuszczonych do składowania (dla Mysłowic udział odpadów podlegających recyklingowi ma się zwiększyć z ok. 33% w 2010 r., do ok. 56% w 2013 r., i do ok. 70% w 2020 r.).

Głównym podmiotem gospodarczym świadczącym usługi w zakresie wywozu odpadów komunalnych jest Zakład Oczyszczania Miasta Sp. z o. o. (ul. Stadionowa 11).

Na terenie miasta Mysłowice nie funkcjonuje składowisko odpadów komunalnych. Odpady zmieszane zebrane z terenu Mysłowic wywożone są na składowiska i instalacje do przetwarzania zlokalizowane w sąsiednich gminach. Nie wszystkie odpady komunalne trafiają jednak na składowiska, w mieście Mysłowice obserwuje się powstawanie tzw. „dzikich wysypisk”.

12.2.4. System ciepłowniczy

Dostawą i wytwarzaniem ciepła na terenie Mysłowic zajmują się trzy przedsiębiorstwa:

- Zakłady Energetyki Ciepłej Sp. z o.o. Katowice,
- Tauron Ciepło S.A. (dawniej PEC Katowice),
- Spółka Ciepłowniczo-Energetyczna Jaworzno III (Elektrownia Jaworzno III).

Mysłowice nie posiadają scentralizowanego systemu ciepłowniczego. System ciepłowniczy składa się z trzech niezależnych podsystemów zasilanych z różnych źródeł ciepła:

- System ciepłowniczy zasilany z ciepłowni "Mysłowice". Kociołownia "Mysłowice" należy do ZEC Katowice i zaopatruje w ciepło północną część Mysłowic wraz z centrum miasta. Większość sieci przesyłowych należy do Tauron Ciepło S.A.. Stan techniczny tej sieci nie jest najlepszy i wskazana jest stopniowa wymiana poszczególnych odcinków. Część sieci w tym systemie eksploatowanych jest również przez ZEC Katowice. Stan techniczny tych sieci nie stwarza istotnych zagrożeń bezpieczeństwa przesyłu ciepła.
- System ciepłowniczy zasilany z ciepłowni "Wesoła". Kociołownia "Wesoła" należy do ZEC Katowice i zaopatruje w ciepło dzielnicę Wesoła w Mysłowicach. Większość sieci ciepłych w tym systemie należy do ZEC Katowice, a część eksploatowana jest przez Tauron Ciepło S.A.. Stan techniczny sieci ciepłych w tym systemie nie stwarza istotnych zagrożeń co do bezpieczeństwa przesyłu ciepła, jednakże potrzebna jest stopniowa modernizacja poszczególnych odcinków sieci.

- System ciepłowniczy zasilany z Elektrowni Jaworzno. Elektrownia Jaworzno III jest jedynym źródłem ciepła, leżącym poza granicami miasta, zaopatrującym Mysłowice. Elektrownia należy do Południowego Koncernu Energetycznego i zaopatruje w ciepło Osiedle Brzęczkowice. Sieci rozdzielcze w tym systemie są eksploatowane przez spółkę Tauron Ciepło, a ich stan techniczny oceniany jest jako dostateczny, ale zapewniający właściwy stopień bezpieczeństwa dostaw ciepła. Magistrala ciepłownicza zasilająca system należy do SCE Jaworzno III, a jej stan techniczny nie budzi zastrzeżeń.

Tabl. 97. Długość sieci ciepłej przesyłowej (km)

Wyszczególnienie	2006	2010	2014
Katowice	365,8	369,8	205,7
Sosnowiec	102,2	102,8	136,6
Tychy	95,6	100,7	108,3
Siemianowice Śl.	47,9	54,9	39,9
Mysłowice	57,2	59,6	36,1
Jaworzno	87,0	4,6	2,3

Źródło: Bank Danych Lokalnych GUS.

Oprócz wymienionych wyżej źródeł ciepła, w Mysłowicach działają również kotłownie lokalne. Zaopatrują one w ciepło zarówno budynki mieszkaniowe, obiekty użyteczności publicznej, są również źródłem ciepła na potrzeby technologiczne przemysłu. Według danych GUS w 2014 r. działało w Mysłowicach 51 lokalnych kotłowni. System ciepłowniczy w Mysłowicach w latach 2010 - 2014 nie rozwijał się zbyt dynamicznie. W tym okresie łączna kubatura budynków ogrzewanych ciepłem systemowym spadła o ponad 34%, przy wzroście o 3% w Jaworznie, czy 97% w Tychach.

Tabl. 98. Kubatura budynków ogrzewanych centralnie (dam3)

Wyszczególnienie	Ogółem			2010=100
	2006	2010	2014	
Tychy	17 381	19 636	38 749	197
Katowice	36 311	38 402	32 191	84
Sosnowiec	17 258	18 138	18 222	100
Jaworzno	5 779	8 150	8 431	103
Mysłowice	9 001	9 205	6 076	66
Siemianowice Śl.	6 317	6 351	5 197	82

Źródło: Bank Danych Lokalnych GUS.

12.2.5. System gazowniczy

Tabl. 99. Długość sieci gazowej (m)

Wyszczególnienie	Ogółem		w tym przesyłowej		2006=100 dla sieci ogółem
	2010	2015	2010	2015	
Katowice	633 198	676 283	41 137	39 860	107
Sosnowiec	389 037	409 811	32 003	30 568	105
Tychy	268 677	294 871	14 467	14 392	110
Mysłowice	278 794	288 927	37 637	37 663	104
Jaworzno	213 210	220 559	7 934	7 934	103
Siemianowice Śl.	117 587	129 344	16 361	16 361	110

Źródło: Bank Danych Lokalnych GUS.

Według danych statystycznych, w 2015 roku z sieci gazowej korzystało 73,8% ogólnej liczby mieszkańców Mysłowic. Jest to odsetek niższy niż przeciętnie w miastach województwa śląskiego. Pomimo

obserwowanego w latach 2011-2015 przyrostu długości sieci, w tym samym okresie nieznacznie zmalał odsetek mieszkańców korzystających z instalacji gazowej.

Tabl. 100. Korzystający z instalacji gazowej. Gęstość sieci rozdzielczej

Wyszczególnienie	Korzystający z instalacji gazowej %		Gęstość sieci rozdzielczej km/100 km ²	
	2010	2015	2010	2015
Katowice	78,0	77,8	359,6	386,6
Mysłowice	74,3	73,8	367,5	382,9
Siemianowice Śl.	80,3	81,8	397,0	443,1
Sosnowiec	72,3	72,9	392,1	416,5
Tychy	86,6	85,9	310,7	342,8

Źródło: Bank Danych Lokalnych GUS.

12.2.6. System elektroenergetyczny

Miasto Mysłowice zasilane jest w energię elektryczną z Krajowego Systemu Elektroenergetycznego liniami wysokiego napięcia. Za pośrednictwem dziewięciu linii napowietrznych 110 kV doprowadzana jest ona do GPZ Mysłowice i GPZ Brzezinka, w których dokonywana jest transformacja napięcia 110 kV / SN. Ponadto, na terenie miasta pracuje GPZ 110kV/6kV wyłącznie na potrzeby KWK „Wesoła”. Dostarczaniem i dystrybucją energii elektrycznej w Mysłowicach zajmuje się spółka Tauron Dystrybucja GZE. Przez miasto przebiegają ponadto dwie linie tranzytowe 220kV: - 220kV Łagisza - Byczyna - Halemba, - 220kV Katowice - Kopanina.

Eksploatacją tych linii zajmuje się spółka Polskie Sieci Elektroenergetyczne - Południe Sp. z o.o. Na potrzeby odbiorców zlokalizowanych na terenie miasta pracują dwa Główne Punkty Zasilania: GPZ Mysłowice - zasilą odbiorców przemysłowych oraz częściowo odbiorców komunalnych z centralnej części miasta, GPZ Brzezinka - zasilą większość odbiorców komunalnych oraz przemysłowych Mysłowic. Rozdział energii elektrycznej z Głównych Punktów Zasilania do poszczególnych odbiorców przemysłowych i komunalnych realizowany jest za pośrednictwem linii i stacji transformatorowych SN 20 kV oraz 6 kV. Łączna długość linii średniego napięcia w granicach miasta to ponad 360 km, natomiast niskiego napięcia - niemal 800 km, w mieście pracuje ponadto niemal 300 stacji transformatorowych.

Tabl. 101. Zużycie energii elektrycznej na niskim napięciu (MWh)

Wyszczególnienie	2010		2014		2011=100	
	ogółem	odbiorcy	Ogółem	odbiorcy	ogółem	na 1 odb.
Tychy	98 138	49729	93 161	49 135	94,93	98,81
Sosnowiec	160 726	89 346	150 389	88 532	93,57	99,09
Jaworzno	85 812	37 115	79 586	36 744	92,74	99,00
Katowice	270 259	136 170	250 325	134 444	92,62	98,73
Mysłowice	62 204	29 085	57 041	28 795	91,70	99,00
Siemianowice Śl.	53 463	30 036	48 883	29 054	91,43	96,73

Źródło: Bank Danych Lokalnych GUS.

Według danych GUS, zużycie energii elektrycznej w latach 2010 - 2014 w gospodarstwach domowych spadło w Mysłowicach o niecałe 8,3%. W odniesieniu do porównywanych miast, jest to średni spadek, jednak podobny spadek obserwowany jest w całym województwie. Równocześnie w badanym okresie w Mysłowicach spadła o 1% liczba odbiorców. W większości porównywanych miast obserwowana jest podobna tendencja.

12.3. Zasoby mieszkaniowe i budownictwo

W 2012 roku opracowana została Polityka mieszkaniowa Miasta Mysłowice na lata 2012-2020. Dokument ten formułuje misję oraz strategiczne cele polityki mieszkaniowej Mysłowic. "Misją Miasta Mysłowice w zakresie mieszkalnictwa jest polepszenie warunków zamieszkania, zaspokojenie potrzeb mieszkaniowych gospodarstw domowych o niskich dochodach oraz zwiększenie dbałości o stan techniczny zasobów mieszkaniowych i otoczenia." Realizacja polityki mieszkaniowej będzie się odbywać poprzez dążenie do osiągnięcia celów strategicznych sformułowanych w dokumencie:

- cel 1 - racjonalne gospodarowanie zasobem mieszkaniowym miasta.
- cel 2 - Tworzenie warunków do rozwoju budownictwa mieszkaniowego.
- cel 3 - Podwyższenie jakości zamieszkania.
- cel 4 - Zapewnienie lokali mieszkalnych (socjalnych i rotacyjnych) mieszkańcom rewitalizowanych terenów.

Polityka zakłada między innymi podejmowanie przez władze Mysłowic aktywnych działań mających na celu wzrost podaży mieszkań poprzez stworzenie optymalnych warunków do realizacji inwestycji mieszkaniowych, zwiększenie dostępności do terenów budowlanych poprzez sprzedaż gruntów komunalnych, sporządzanie miejscowych planów zagospodarowania przestrzennego oraz uzbrajanie terenów. W Mysłowicach w 2015 roku było 28314 mieszkań o łącznej powierzchni użytkowej 1670 tys. m² (według danych GUS). Przyrost liczby mieszkań od roku 2010 wyniósł 2,8%, co w odniesieniu do innych badanych miast jest przeciętnym wynikiem. Powierzchnia użytkowa mieszkań wzrosła w Mysłowicach w tym czasie o 7,9%.

Tabl. 102. Zasoby mieszkaniowe według lokalizacji

Wyszczególnienie	Liczba mieszkań		
	2010	2015	2010=100
Tychy	47 846	49 463	103,4
Katowice	136 626	141 045	103,2
Mysłowice	27 539	28 314	102,8
Siemianowice Śl.	30 121	30 955	102,8
Jaworzno	33 766	34 387	101,8
Sosnowiec	91 450	91 593	100,2
Wyszczególnienie	Powierzchnia użytkowa mieszkań		
	2010 tys. m ²	2015 tys. m ²	2010=100
Jaworzno	2 164	2 342	108,2
Tychy	2 950	3 170	107,4
Mysłowice	1 763	1 902	107,9
Katowice	8 037	8 461	105,3
Siemianowice Śl.	1 587	1 670	105,2
Sosnowiec	4 978	5 052	101,5

Źródło: Bank Danych Lokalnych GUS.

Zasób mieszkań komunalnych w 2013 roku stanowił 7,7% ogólnej liczby mieszkań w Mysłowicach (według danych GUS). Jest to najniższy udział komunalnego zasobu mieszkaniowego w ogólnej liczbie mieszkań wśród porównywanych miast. Stosunkowo wysoki udział mają za to lokale socjalne - 0,9% ogólnej liczby mieszkań (Katowice - 0,7%, Sosnowiec - 0,2%).

Gospodarkę lokalami użytkowymi w Mysłowicach reguluje Uchwała Nr LVM/913/09 Rady Miasta Mysłowice z dnia 26 listopada 2009 r. w sprawie zasad gospodarowania komunalnymi lokalami użytkowymi na terenie

Miasta Mysłowice z późniejszymi zmianami oraz Zarządzenie Nr 329/11 Prezydenta Miasta Mysłowice z dnia 28 czerwca 2011 r. w sprawie trybu i warunków najmu lokali użytkowych będących własnością gminy Miasta Mysłowice lub będących w jej zarządzie. Oprócz tych dokumentów gospodarka mieszkaniowym zasobem gminy prowadzona jest według wytycznych przyjętych w Wieloletnim programie gospodarowania zasobem mieszkaniowym (bieżąca edycja dokumentu obejmuje lata 2012-2016). Celem programu jest wdrożenie racjonalnej polityki gospodarowania zasobem mieszkaniowym, prowadzącej do:

- zwiększenia możliwości zaspokojenia potrzeb mieszkaniowych osób zakwalifikowanych do udzielenia tej pomocy,
- poprawy stanu technicznego zasobu mieszkaniowego,
- wprowadzenie jednolitych zasad polityki czynszowej,
- pełnej prywatyzacji nieruchomości, w których sprzedaż lokali została już rozpoczęta, - poprawy jakości zarządzania mieszkaniowym zasobem miasta.

Tabl. 103. Zasoby mieszkaniowe w roku 2013

Wyszczególnienie	Mieszkania ogółem	Mieszkania komunalne		Mieszkania socjalne	
		ogółem	udział w og. liczbie mieszkań %	ogółem	udział w og. liczbie mieszkań %
Katowice	138 700	16 865	12,2	941	0,7
Sosnowiec	91 331	10 566	11,6	211	0,2
Tychy	48 720	5 362	11,0	478	1,0
Siemianowice Śl.	30 883	3 631	11,8	511	1,7
Jaworzno	34 108	2 821	8,3	331	1,0
Mysłowice	28 012	2 146	7,7	262	0,9

Źródło: Bank Danych Lokalnych GUS.

W Mysłowicach zarządcą mieszkaniowego zasobu gminy jest Miejski Zakład Gospodarki Komunalnej. W 2015 r. mieszkaniowy zasób miasta zarządzany przez zakład liczył 171 budynków mieszczących 2363 mieszkania. Zarówno liczba budynków, jak i liczba mieszkań stanowiących zasób gminy z roku na rok rośnie (z poziomu 168 budynków/2304 mieszkań w 2011).

Zapotrzebowanie na mieszkania komunalne w Mysłowicach jest znacznie większe niż możliwości miasta. Skutki tej sytuacji wiążą się z obciążeniem budżetu miasta, ponieważ w przypadku braku lokali socjalnych, gmina jest zmuszona albo wynajmować takie lokale, albo obciążana jest odszkodowaniem.

Tabl. 104. Mysłowice - lokale komunalne

Wyszczególnienie	2011	2012	2013	2014	2015
Liczba budynków	168	170	171	171	171
Liczba mieszkań	2 304	2 306	2313	2 314	2363

Źródło: UM Mysłowice, Wydział Komunalny

łącznie w latach 2011 - 2015 w Mysłowicach oddano do użytkowania 840 mieszkań, daje to przeciętnie 168 mieszkań rocznie. W grupie porównywanych miast jest to jedna z niższych wielkości - tylko w Siemianowicach Śląskich oddawano do użytkowania mniej mieszkań (51 mieszkań rocznie, w Jaworznie - 149). Największy przyrost nowych mieszkań w latach 2011-2015 obserwowano w Katowicach - ponad 4 tys. oraz w Tychach - 1,7 tys.

W zakresie budownictwa mieszkaniowego przoduje w Mysłowicach budownictwo indywidualne. W latach 2011-2015 stanowiło 64% ogólnej liczby mieszkań oddanych do użytkowania. Jest to drugi odsetek w grupie badanych miast, porównywalny z Jaworzniem.

Tabl. 105. Mieszkania oddane do użytkowania

Wyszczególnienie	Mieszkania ogółem w latach 2011-2015		w tym, mieszkania indywidualne		Przeciętnie na rok	
	liczba	pow. użytkowa tys. m ²	Liczba %	pow. użytkowa %	liczba	pow. użytkowa tys. m ²
Katowice	4 022	307 390,0	19,8	34,9	804	61 478,0
Tychy	1 708	175 556,0	49,8	70,7	342	35 111,2
Sosnowiec	1 045	106 827,0	57,7	74,4	209	21 365,0
Mysłowice	840	111 177,0	63,5	77,6	168	22 235,4
Jaworzno	747	105 939,0	76,7	90,3	149	21 187,8
Siemianowice Śl.	256	32 430,0	50,4	57,8	51	6 486,0

Źródło: Bank Danych Lokalnych GUS.

W Mysłowicach w 2015 wskaźnik oddanych do użytkowania mieszkań w przeliczeniu na 1000 mieszkańców wyniósł 2,0 i w stosunku do roku 2011 uległ wyraźnej zmianie. Stawia to Mysłowice w czołówce pośród porównywanych miast. Wyższy wskaźnik miały tylko Katowice 3,9 oraz Tychy 3,3. Przeciętna powierzchnia 1 mieszkania oddanego do użytkowania w Mysłowicach wynosiła w 2015 roku 138,5 m² i spadła w stosunku do roku 2011 o 36,6 m². Pośród innych miast, spadki zanotowano jedynie w Tychach, Jaworznie i Katowicach.

Tabl.106. Mieszkania oddane do użytkowania - wskaźniki

Wyszczególnienie	Liczba mieszkań oddanych do użyt. na 1000 ludności		przeciętna pow. użytkowa 1 mieszkania	
	2011	2015	2011	2015
Jaworzno	1,6	1,7	138,2	133,7
Katowice	2,2	3,9	79,2	63,2
Mysłowice	1,3	2,0	175,1	138,5
Siemianowice Śl.	0,7	0,5	127,6	144,8
Sosnowiec	0,8	0,6	111,2	122,0
Tychy	1,8	3,3	122,6	85,2

Źródło: Bank Danych Lokalnych, GUS.

12.4. Tereny zieleni

Dane statystyczne wskazują, że Mysłowice charakteryzują się niskim wskaźnikiem terenów zieleni (tj. parki, zieleńce i tereny zieleni osiedlowej) przypadających na 1 mieszkańca). Sytuację tą poprawia duża powierzchnia terenów leśnych, nie tylko lasów gminnych.

Tabl. 107. Tereny zieleni, 2016

Wyszczególnienie	Parki spacerowo wypoczynkowe	Zieleńce	Tereny zieleni osiedlowej	Razem parki, zieleńce i tereny zieleni osiedlowej	Zieleń uliczna	Cmentarz e	Lasy gminne
	ha				ha		
Katowice	663,4	49,1	311,8	1 024,3	49,8	77,2	29,6
Tychy	247,14	8,9	138,3	394,1	190,0	21,7	10,2
Sosnowiec	143,56	38,1	276,4	458,1	246,6	54,2	23,9
Jaworzno	124,83	21,6	108,1	254,6	72,2	40,0	417,4
Siemianowice Śl.	68,00	67,0	104,3	239,3	22,6	15,4	0,0
Mysłowice	11,55	10,0	51,0	72,6	45,1	16,6	17,9

Źródło: Bank Danych Lokalnych GUS.

Tabl. 108. Mysłowice - tereny zieleni miejskiej i ich utrzymanie (tys. zł)

Wyszczególnienie	2011	2012	2012	2014	2015
Zieleń miejska (ha)	81,40	74,50	76,10	76,10	77,60
Utrzymanie (tys. zł)	180,0	596,4	613,7	613,7	1 106,7

Źródło: UM Mysłowice, Wydział Gospodarki Komunalnej.

Na terenie Mysłowic brak jest cmentarzy komunalnych. Dziesięć cmentarzy rzymsko - katolickich administrowanych jest przez poszczególne parafie. Cmentarzem ewangelickim (ul. Oświęcimska) administruje Parafia Ewangelicko - Augsburska w Mysłowicach, a cmentarzem żydowskim - (ul. Gwarków) - Gmina Wyznania Żydowskiego w Katowicach. Ponadto w Mysłowicach - Wesolej (ul. Murckowska /las/) znajduje się cmentarz wojenny, administrowany przez Urząd Miasta.

W latach 2011 - 2015 radykalnie wzrosły wydatki na utrzymanie terenów zieleni miejskiej w Mysłowicach. Należy mieć tylko nadzieję, że nie jest to sytuacja przejściowa.

12.5. Inwestycje

Dane ze sprawozdań budżetowych o wydatkach inwestycyjnych, obrazują zakres polityki inwestycyjnej od 2011 r. Wydatki te w okresie 2011-15 wzrosły o 107%, przy czym rosną systematycznie od roku 2013r.

Tabl. 109. Mysłowice - realizacja finansowa i rzeczowa zadań inwestycyjnych (tys. zł)

Wyszczególnienie	2011	2012	2013	2014	2015
Ogółem, w tym:	15 465,7	15 242,6	8 998,0	17 821,1	32 061,4
Ze środków własnych	b.d.	9 547,4	6 169,8	13 984,1	23 289,3
Ze środków zewnętrznych (subwencje, dotacje i inne)	b.d.	5 695,2	2 828,2	3 837,0	8 772,1

Źródło: Sprawozdania budżetowe miasta Mysłowice 2011-15.

Najważniejsze zadania inwestycyjne realizowane w latach 2011 - 2015 stanowiły:

- przebudowa ulic: Obrzeżnej Zachodniej, PCK, Wiśniowej, Kotarbińskiego, Osmańczyka, Mikołowskiej,
- budowa ronda przy skrzyżowaniu ul. Piastów Śląskich i Kopalnianej,
- modernizacja ulic: Wielka Skotnica, Partyzantów, Gagarina, Wiosny Ludów, Wybickiego, Morcinka, Szopena
- budowa nowej siedziby KM PSP,
- termomodernizacja obecnej siedziby KM PSP,
- termomodernizacja SP 15,
- budowa sali gimnastycznej przy Zespole Szkół Sportowych,
- budowa sali gimnastycznej przy ZSO i II LO,
- budowa boiska wraz z oświetleniem przy Gimnazjum nr 5,
- budowa boiska wielofunkcyjnego przy Gimnazjum nr 6,
- modernizacja dachu w ZSO,
- przebudowa skrzyżowań: Katowicka-Bytomska, Obrzeżna Zachodnia-Pukowca-Wybickiego,
- przebudowa budynku na potrzeby Zespołu Szkół Specjalnych przy ul. Wały 4, - rewitalizacja Parku Zamkowego

Tabl. 110 – Wykaz inwestycji zrealizowanych przez Wydział Inwestycji i Adm. Drog., 2016r.

Lp.	Nazwa inwestycji	Kwota	Okres realizacji
1	Przebudowa skrzyżowania ulic Brzezińska – Laryska	982 172,1	2015-16
2	Przebudowa ul. PCK wraz z infrastrukturą – budowa kanał 600mm oraz rowu otwartego od ul. PCK do Rowu Kosztowskiego	5 071 071,85	2014-16
3	Modernizacja skrzyżowania ulic Piastów Śląskich, J. Dzierżonia, Aleja Spacerowa	69 397,52	2016
4	Przebudowa ul. Piastów Śląskich od ul. Dzierżonia do ul. Kopalnianej	3 023 112,06	2015-16
5	Modernizacja ul. Stadionowej wraz z budową oświetlenia	819 034	2015-16
6	Modernizacja ul. Partyzantów wraz z budową oświetlenia	190 784,82	2015-16
7	Przebudowa ul. Huta Rozalii na odc. od ul. Obrzeżnej Zachodniej do ul. Partyzantów	114 235,78	2015-16
8	Utwardzenie pobocza w ciągu ul. Gagarina od ul. Kościelniaka do stacji paliw	89 750	2016
9	Budowa choinka na ul. Leśnej	55 941,7	2016
10	Przebudowa ul. Wiśniowej	369 282,59	2014-16
11	Przebudowa ulic: Kotarbińskiego, Kownackiej, Szelburg-Zarembiny, Zegadłowicza	2 216 265,09	2014-16
12	Przebudowa ul. G. Morcinka wraz z architekturą	125 460	2016
13	Modernizacja parkingu przy ul. Kaczej	114 799	2016
14	Przebudowa przepustów nad Rowem Kosztowskim na ul. Nałkowskiej i Batalionów Chłopskich	82 041	2016
15	Wymiana nawierzchni wzdłuż ul. Boliny	98 998,02	2016
16	Utwardzenie pobocza przy ul. Migdałowej	39 346,47	2016
17	Wymiana nawierzchni na chodniku wzdłuż ul. Bohaterów Getta	39 906,88	2016
18	Wymiana nawierzchni na poboczu ul. Ofiar Września	39 999,35	2016

19	Przebudowa chodnika przy ul. Reja – odcinek od ul. Wrzosowej do posesji nr 93	39 726,42	2016
20	Naprawa ul. Staszica	41 639,6	2016
21	Modernizacja peronu przystankowego w ciągu DW 934 – ul. Brzezińska	69 138,98	2016
22	Modernizacja drogi osiedlowej przy ul. Bema na działkach 1799/75, 1801/75	329 006,18	2016
23	Budowa kanalizacji deszczowej od Cmentarza przy ul. Granicznej do cieków wodnych przy ul. Słonecznej	148 504	2016
24	Modernizacja drogi wokół terenu SP nr 17	216 773,83	2016
25	Wymiana okien w budynku Urzędu Miasta w Mysłowicach	156 905,81	2016
26	Wymiana okien w Urzędzie Stanu Cywilnego ul. Strumieńskiego 5	57 980,71	2016
27	Utwardzenie placu przyszkolnego SP nr 3	59 482,48	2016
28	Modernizacja nawierzchni planu przy budynku Gimnazjum nr 5	103 944,46	2016
29	Budowa sali gimnastycznej przy ZSSport wraz z zapleczem i zagospodarowaniem terenu	3 909 583,11	2014-16
30	Budowa boiska przy Gimnazjum nr 1	426 644,94	2015-16
31	Wymiana nawierzchni w Sali gimnastycznej w Gimnazjum nr 2	76 634,68	2016
32	Zakup i montaż monitoringu obiektu sportowego przy Gimnazjum nr 6	34 020,56	2016
33	Modernizacja dachu w ZSO	1 298 648,8	2015-16
34	Utwardzenie koryta Rowu Kosztowskiego	130 000	2016
35	Odbudowa cieków wodnych od ul. Wiosny Ludów do torów kolejowych KWK „Wesoła – Mysłowice” wraz z przepustami	94 811,08	2016
36	Wymiana słupów oświetleniowych na terenie miasta	143 517,14	2016
37	Budowa wybiegu dla psów w dzielnicy Bończyk-Tuwima	55 109,49	2016
RAZEM		20 933 670, 60	

Źródło: Wydział Inwestycji i Administracji Drogowej

13. ZAGOSPODAROWANIE PRZESTRZENNE

13.1. Struktura urbanistyczna

Współczesne Mysłowice to miasto o policentrycznej strukturze, złożone z pięciu głównych ośrodków. Zaliczamy do nich: całą część północną miasta, położone na południu autostrady A4 dzielnice o bardziej zwartej zabudowie: Brzezinkę, Wesołą, Dzieckowice oraz rozproszone dzielnice Morgów, Kosztów i Krasów. Dzielnice południowe przed administracyjnym włączeniem ich do Mysłowic były odrębnymi gminami. Stopniowo łączą się one w jeden organizm miejski, lecz ich pierwotne krystalizowanie się jako niezależne od Mysłowic jednostki, widoczne jest do chwili obecnej.

W procesie tym znaczącą rolę odgrywa lokalny układ drogowy. Główną osią komunikacyjną Mysłowic jest biegnąca z północy na południe droga DK 79, kontynuowana przez DW 934 (ul. Katowicka, Gen. Ziętka Brzezińska, Kosztowska) oraz wspomagająca ją Obrzeźna Zachodnia. Tylko te dwie drogi łączą komunikacyjnie północną i południową część miasta, gdyż przecina je, biegnąca ze wschodu na zachód autostrada A4, bardzo utrudniająca dodatkowe połączenia.

Równoleżnikową oś w północnej części miasta, tworzy ul. Mikołowska oraz DK 79 (ul. Krakowska) ze wspomagającą je ul. Ks. Bończyka i Obrzeźną Północną oraz w części południowej ul. Laryska i Nowo-chrzanowska. Na tym kierunku barierami utrudniającymi swobodny rozwój lokalnego układu komunikacyjnego są: linia kolejowa, rzeka Przemsza oraz droga S1 i autostrada A4. Ten podstawowy układ komunikacyjny ma łączyć skupione wokół niego dzielnice miasta oraz tworzyć szkielet jednorodnego organizmu miejskiego. Ale w chwili obecnej nie spełnia on wystarczająco ani roli komunikacyjnej, ani integrującej. Zaradzić temu ma system drogowy wyznaczony w „Studium uwarunkowań i kierunków zagospodarowania przestrzennego miasta Mysłowice” oraz planowana budowa Drogowej Trasy Średnicowej - Wschód.

Jądro struktury urbanistycznej Mysłowic stanowi najstarsza, historyczna część - Stare Miasto oraz bezpośrednio przylegające doń dzielnice: Piasek, Centrum, Janów Miejski-Ćmok, Bończyk-Tuwima, Szopena - Wielka Skotnica oraz Brzęczkowice-Słupna. Jest ona silnie zurbanizowana, z dominującym w tej części wielorodzinnym budownictwem mieszkaniowym, koncentracją handlu, usług, instytucji publicznych oraz przemysłu. Możliwe jest wyodrębnienie w niej następujących stref funkcjonalno- przestrzennych: Centrum I, Centrum II, Obrzeże Centrum, Strefa Przedmiejska oraz Strefa Wielkich Osiedli Mieszkaniowych. Ta część miasta położona jest po północnej stronie pasa lasów oraz autostrady A-4. Po jej południowej stronie tylko w Brzezince i Wesołej można wyodrębnić, historycznie ukształtowane strefy Centrum, Obrzeże Centrum oraz Strefę Przedmiejską. Pozostałą część można określić jako Strefę Podmiejską oraz Strefę Dojazdów do pracy. W tej części miasta (Kosztowy, Krasowy, Dzieckowice, Morgi), dominuje zabudowa rozproszona, ekstensywna, jednorodzinna, skupiona wzdłuż ulic. Jedynie w części dzielnic Brzezinka i Wesołej zaznacza się budownictwo wielorodzinne. Tutaj też koncentrują się zakłady przemysłowe i usługowe.

W strukturze przestrzennej Mysłowic wyraźnie wyodrębniają się dwie, różne pod względem funkcjonalnym i strukturalnym części: północna - silnie uprzemysłowiona i zurbanizowana, w której mieszka ok. 67% ogólnej liczby ludności Mysłowic oraz część południowa - o zabudowie rozproszonej, i obejmująca 73,44% powierzchni miasta. Zidentyfikowane przestrzenie publiczne o randze ogólnomiejskiej, zlokalizowane są w części północnej - w następujących dzielnicach: Stare Miasto, Piasek i Centrum.

Rys. 5 – Strefy funkcjonalno-przestrzenne w Mysłowicach.

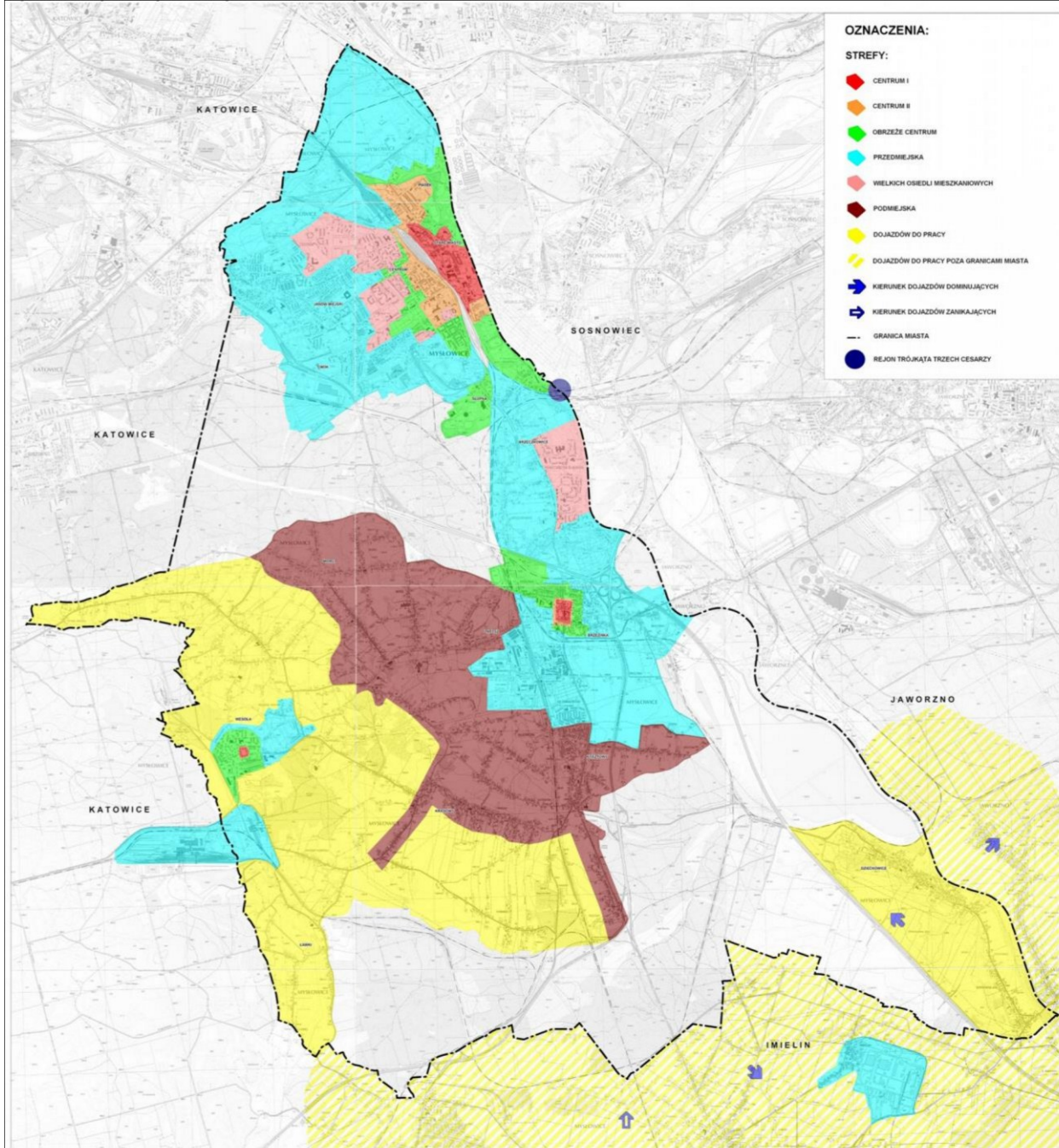

Źródło: Wydział Rozwoju Miasta.

Zamieszkuje w nich 24,04% Mysłowiczian, a obszar ten stanowi 6,5% powierzchni miasta. Na terenach tych rozpoznano następujące strefy funkcjonalno-przestrzenne: Centrum I, Centrum II, Obrzeże centrum, strefę Przedmiejską oraz strefę Wielkich osiedli mieszkaniowych. Pod względem funkcjonalnym można więc traktować te tereny jako w pełni ukształtowany organizm miejski, różny od części południowej o niewykrystalizowanej strukturze funkcjonalno-przestrzennej. Od południowych części Mysłowic odgradza je autostrada A4, stanowiąca wyraźną barierę integracyjną, którą w sposób ograniczony pokonuje układ drogowy miasta, który prócz swej podstawowej funkcji, również powinien pełnić ważną rolę integracyjną. CENTRUM I /kolor czerwony/ - obejmuje średniowieczne jądro miasta. Tutaj koncentrują się funkcje administracyjne - ratusz, sąd, więzienie; usługowe - dworzec kolejowy, poczta, banki, restauracje, biura, szpital (pocz. XX w.); handlowe - sklepy lokalizowane w przyziemiach kamienic; kulturalne - Miejski Ośrodek

Kultury, biblioteka publiczna; edukacyjne - dwie szkoły podstawowe; kultowe - dwa kościoły katolickie, kościół ewangelicki, a przed wojną także synagoga; mieszkalne - kamienice z XIX i pocz. XX w. (95% substancji). Dominuje zabudowa ścisła, kwartałowa, kilku kondygnacyjna, kilka „plomb”. Wyjątek stanowią dwa 10 piętrowe wieżowce oraz trzy 4 piętrowe bloki wybudowane w latach 70 XX w. Strefa ta niemal w całości pokrywa się z dzielnicą „Stare Miasto”.

CENTRUM II /kolor pomarańczowy/ - obejmuje tereny położone na północ, południe i zachód od „Centrum I”. W północnej części znajduje się robotnicza dzielnica „Piasek”, tereny po zamkniętej przed kilku laty „KWK Mysłowice” - kopalni z przełomu XIX/XX w., głównego zakładu pracy dla okolicznej ludności. Dominuje funkcja mieszkaniowa, uzupełniona funkcjami administracji samorządowej - siedziba MOPS (w budynku XIX/XX w. szpital spółki brackiej), szpital miejski z pocz. XX w., funkcją edukacyjną - szkoła sportowa (w budynkach z pocz. XX w. - dawna szkoła, dawne przedszkole), i śladowymi funkcjami usługowymi i handlowymi. Zabudowa ścisła, kwartałowa z przełomu XIX/XX w. uzupełniona kilkoma blokami z lat 60 XX w. oraz dwoma wieżowcami z lat 70 XX w. W południowej części dzielnicy „ Stare Miasto” znajdują się kamienice mieszkalne pracowników kolei (budynki z przełomu XIX/XX w) oraz kamienice mieszczańskie- funkcja mieszkaniowa, funkcję edukacyjną pełni Wyższa Szkoła Pedagogiczna (przełom XX/XXI w.) , funkcje usługowe - kilka niewielkich warsztatów. Od zachodu (poza torami kolejowymi) strefę Centrum II tworzą kamienice mieszczańskie z końca XIX i pocz XX w.- funkcja mieszkaniowa, uzupełniona przez edukacyjną - dwa licea ogólnokształcące i gimnazjum (1 ćw. XX w),usługową - banki, biurowiec, liczne drobne punkty usługowe; medyczną - szpital miejski z pocz XX w.; administracyjną - Powiatowe Biuro Pracy; handlową - niewielkie sklepy znajdujące się w przyziemiu kamienic. Zabudowa zwarta, kwartałowa, kilkukondygnacyjna, ze śladową ilością budynków z lat 70 XX w.Strefa funkcjonalno-przestrzenna Centrum II zidentyfikowana została w częściach następujących dzielnic miasta : Piasek, Centrum, Stare Miasto.

OBRZEŻE CENTRUM /kolor zielony/ - otacza tereny Centrum I i Centrum II od północy, zachodu i południa. Najbardziej widoczna jest na północy, gdzie tworzą ją fragmenty terenów dzielnicy Piasek - z dominującą funkcją rekreacyjną (stary park z boiskiem sportowym), oraz śladową funkcją mieszkalną - kilkunastu domy parterowe. Podobną co do wielkości funkcję można zidentyfikować na południu tej strefy - dominuje tu również funkcja rekreacyjna - stary park z boiskiem sportowym (tzw Promenada prowadząca do Trójkąta Trzech Cesarzy), za którym można zidentyfikować funkcje mieszkalne - osiedle willowe, kamienice mieszczańskie wzdłuż drogi prowadzącej do przedwojennego portu rzeczno-Przemysły (obecnie nie istnieje). Zabudowa ta jest łącznikiem z terenami rekreacyjnymi (kąpielisko i boiska w dzielnicy Słupna), na których znajduje się Centralne Muzeum Pożarnictwa, muzeum miejskie i szkoła - funkcja kulturalna i edukacyjna. W zachodniej części strefa „obrzeże centrum” to wąski pas z dominującą funkcją mieszkalną - kamienice mieszkalne, i zabudowa willowa wzdłuż biegnących na zachód ulic Wojska Polskiego (dwudziestolecie międzywojenne) i Bolesława Prusa (początek zabudowy z lat 30, kontynuacja w latach 70 - 90 XX w.).Strefę tę można zidentyfikować w części dzielnicy miasta - Centrum. W części dzielnicy Słupna zidentyfikowano funkcje mieszkalne - kamienice czynszowe o ścisłej zabudowie kwartałowej osiedla robotniczego z 1 poł XX w.

STREFA PRZEDMIEJSKA /kolor niebieski/ - to pas w kształcie łuku biegnący od północy i zachodu na południe. Zajmuje on największą powierzchnię terenów Mysłowic „historycznych” - do momentu administracyjnego rozszerzenia miasta o dzielnice południowe w latach 50 XX w. Północna część strefy przedmiejskiej, to fragment dzielnicy Piasek - dominuje funkcja przemysłowa - liczne firmy produkcyjne i usługowe, oraz funkcja handlowa - giełda samochodowa i targowisko miejskie. Zachodnia część tej strefy zidentyfikowana została w dzielnicach Bończyk , Janów Miejski i Ćmok (na północy), częściach dzielnicy Centrum, oraz dzielnicy Słupna, Brzęczkowice i Brzezinka - na południu. Funkcję mieszkalną spełniają przede wszystkim budynki jednorodzinne i willowe znajdujące się w dzielnicach Bończyk, Janów Miejski i

Ćmok. Na ich obrzeżach usytuowano handel wielkopowierzchniowy (Auchan) niewielkie firmy produkcyjne, handlowe i usługowe. W centralnej części tej strefy - na miejscu dawnej rzeźni i fabryki mebli, usytuowany jest hipermarket Kaufland. W południowej części tej strefy, poza robotniczym osiedlem mieszkalnym, koncentrują się zakłady produkcyjne i usługowe (wokół szybu KWK Mysłowice) , magazyny, rzeźnia, od niedawna także nowoczesne firmy produkcyjne , magazynowe, a od kilku lat centrum logistyczne w Brzezince (w pobliżu węzła komunikacyjnego). Funkcje mieszkalne wydzielić można również w dzielnicach Brzęczkowice i Brzezinka. Ich

coraz mniejsza intensywność (budynki jednorodzinne, niskie, momentami wręcz wiejskie), widoczna jest na terenie tzw. Starych Brzęczkowic. Jest ona skrajnie różna od wielkopłytowej zabudowy Osiedla Powstańców Śląskich.

STREFA WIELKICH OSIEDLI MIESZKANIOWYCH /kolor różowy/ usytuowana jest po zachodniej stronie stref Centrum I i II, oraz Obrzeża Centrum w dzielnicy Mysłowice Centrum, a na południu zajmuje znaczną część dzielnicy Brzęczkowice. Bardzo wyraźnie ingeruje w charakter tych miejsc, zaburza ich naturalny rozwój, wręcz „rozrywa„ je. Koncentracja zabudowy i dominacja funkcji mieszkalnej w znaczący sposób wpływa na rozwój funkcji usługowych, handlowych, komunikacyjnych. Stopniowo zmienia też charakter strefy funkcjonalno-przestrzennej okolicznych terenów . Pod jej wpływem części dzielnic: Janów Miejski, Ćmok i Brzęczkowice, zmieniły się na tyle, że zanikły ich funkcje podmiejskie, na rzecz funkcji i zabudowy charakterystycznej dla strefy przedmiejskiej.

STREFA PODMIEJSKA /kolor brązowy/ usytuowana jest w zachodniej części Mysłowic w takich dzielnicach jak: Morgi, Larysz, Kosztowy, Krasowy. Dominuje zabudowa jednorodzinna o niskiej intensywności, pojawiają się jednorodzinne osiedla suburbanne, zanika zabudowa wiejska. Funkcje usługowe pojawiają się tylko w miejscach o nieco większym zagęszczeniu. Zabudowa rozwija się wzdłuż dróg.

STREFA DOJAZDÓW DO PRACY / kolor żółty/ usytuowana jest w zachodniej i południowej części miasta i obejmuje następujące dzielnice: Wesoła, część Krasów, oraz Dzieckowice. Dominuje zabudowa o niskiej intensywności o charakterze jednorodzinnym. Stopniowo zanika funkcja rolna, przeważa natomiast funkcja mieszkaniowa. Ślady handel i usługi ograniczają się do podstawowych.

Tabl. 111 - Mysłowice - użytkowanie terenów, 2016 r.

Wyszczególnienie	Powierzchnia (ha)	%
tereny zabudowy mieszkaniowo-usługowej, garaże	749,9	11
tereny urbanizujące się	274,9	4
grunty budowlane niezabudowane	146,2	2
tereny usług i handlu	231,1	4
tereny produkcji, usług i transportu	242,3	4
tereny zieleni i wody	355,3	5
tereny leśne	1 841,8	28
tereny rolne	1 579,9	24
tereny nieużytków	422,4	6
tereny komunikacji	722,8	11
OGÓŁEM:	6 566,6	100

Źródło: Bank Danych Lokalnych, GUS.

13.2. Studium uwarunkowań i kierunków zagospodarowania przestrzennego

Dokumentem planistycznym określającym politykę przestrzenną miasta Mysłowice jest „Studium uwarunkowań i kierunków zagospodarowania przestrzennego miasta Mysłowice” przyjęte Uchwałą Rady Miasta Mysłowice Nr XXX/656/08 z dnia 30 października 2008 r. Wcześniejsza edycja studium pochodziła z 2000 r. (uchwała Nr XXIII/265/2000 z dnia 6 czerwca 2000 roku).

Polityka przestrzenna określona w studium uwarunkowań kierunków zagospodarowania przestrzennego miasta Mysłowice (z 2008 r.) w istotny sposób ukierunkowana jest na rozwój funkcji mieszkalnictwa i gospodarki. Świadczą o tym wielkości przyrostu terenów przeznaczonych - pod funkcje mieszkaniowe i gospodarcze (zestawienie poniżej). Według studium uwarunkowań kierunków zagospodarowania przestrzennego powierzchnia terenów przeznaczonych pod funkcje gospodarcze może ulec podwojeniu w stosunku do stanu z istniejącego, a wielkość terenów przeznaczonych pod budownictwo mieszkaniowe (jednorodzinne i wielorodzinne) może wzrosnąć o 50%. Odbywa się to - przede wszystkim - kosztem terenów rolnych (otwartych).

Tabl. 112. Studium uwarunkowań kierunków zagospodarowania przestrzennego miasta Mysłowice - przeznaczenie terenów

Wyszczególnienie	Pow. w ha (stan w 2006 r.)	Pow. w ha (stan docelowy wg suikzpj)	Symbol przeznaczenia terenu	Stan w 2006 = 100
Tereny zabudowy mieszkaniowej i mieszkaniowo - usługowej	1 171	1 750	MN, MW, MNU, MWU	149
Tereny usług i produkcji	473	943	U, UH, U/ZU, S, CH, PU, UP, PE, TK/U	199
Tereny rolne, zieleni i wód	2 357	1 371	R, ZE-I, ZE-11, ZU, ZU/U, ZC	58
Tereny lasów	1 842	1 804	ZL	98

Źródło: Studium uwarunkowań i kierunków zagospodarowania przestrzennego miasta Mysłowice, 2008

13.3. Miejscowe plany zagospodarowania przestrzennego

Do 31 grudnia 2003 r. na obszarze miasta obowiązywał „Miejscowy plan zagospodarowania przestrzennego miasta Mysłowice” zatwierdzony Uchwałą Nr XXXIV/224/93 Rady Miejskiej w Mysłowicach z dnia 11 lutego 1993 r., ogłoszoną w Dzienniku Urzędowym Województwa Katowickiego Nr 5 z dnia 5.04.1993 r. poz. 29.

Po utracie ważności (z dniem 31 grudnia 2003 r.) planu przestrzennego zagospodarowania miasta Mysłowice z 1993 r. przez następne lata następował proces uchwalania i wchodzenia w życie nowych planów. W 2004 r. wszedł w życie plan dla Dzieńkowic, w 2005 r. - dla Morgów, Kosztów i Wesołej, w 2006 r. dla Brzezinki i Krasowych, a w 2008 r. zakończono prace nad planami „Nowoświęcimska” oraz rejonu „Mikołowska - Moniuszki - Kwiatowa”. Następnie uchwalono plany dla rejonu „Mikołowska- Stokrotek”, „Stare Miasto i Piasek Południowy”, „Stary Ewald”, „Katowicka-Obrzeżna Północna- Bytomska-Obrzeżna Północna-Świerczyny”, „Brzęczkowie Wschodnie”, „Brzezinka Północna” oraz „Kosztowy Północne”.

Według stanu w listopadzie 2016 r. miasto Mysłowice posiada 20 obowiązujących miejscowych planów zagospodarowania przestrzennego (plany te obejmują łącznie 42. obszary). Ogólna powierzchnia terenów objętych obowiązującymi planami wynosi ok. 2051 ha, co stanowi ok. 31% powierzchni miasta w granicach administracyjnych.

Tabl. 113. Mysłowice - plany zagospodarowania przestrzennego - obowiązujące

Lp	Nazwa (skrótowa) planu	Uchwała	Pow. w ha
1	Zmpzp - w obszarach A, B1, B2.1, B2.2, B3, B6.1, B6.2, B6.3, C1, C2;B4	XXII/146/99 z dn. 30.06.1999; XII/175/99 z dn. 21.10.1999	26,7
2	Zmpzp - 28 zmian obszarowych	XVII/198/2003 z dn. 14.11.2003	82,3
3	Zmpzp - Bończyk (Katowicka, Obrzeźna Północna, potok Bolina)	XVII/196/2003 z dn. 14.11.2003	11,1
4	Mpzp - Dzieńkowice	XXIV/259/2004 z dn. 26.02.2004	262,9
5	Mpzp - Morgi Zachodnie	LIV/557 z dn. 24.11.2005	157,0
6	Mpzp - Morgi Wschodnie	LIV/558/05 z dn. 24.11.2005	103,5
7	Mpzp - Kosztowy	LIV/559/05 z dn. 24.11.2005	115,6
8	Mpzp - Stara Wesoła	LIV/560/05 z dn. 24.11.2005	358,7
9	Mpzp - Brzezinka Południowa	LXV/659/06 z dn. 30.03.2006	157,3
10	Mpzp - Krasowy Południowe	LXXIX/754/06 z dn. 31.08.2006	314,2
11	Mpzp - Nowoświęcimska	XXIX/645/08 z dn. 25.09.2008	7,9
12	Mpzp - Mikołowska - Moniuszki - Kwiatowa	XXII/486/08 z dn. 28.02.2008	9,3
13	Zmpzp - Bończyk (Katowicka, Obrzeźna Północna, potok Boliny)	XXXVIII/708/13 z dn. 31.01.2013	12,8
14	Mpzp - Mikołowska - Stokrotek	LXI/1167/14 z dn. 30.10.2014	7,07
15	Mpzp - Stare Miasto i Piasek Południowy	IV/14/14 z dn. 22.12.2014	81,71
16	Mpzp - Stary Ewald	XLIX/923/13 z dn. 28.11.2013	71,43
17	Mpzp - Katowicka - Obrzeźna Północna; Bytomska - Obrzeźna Północna - Świerczyny	XLVII/889/13 z dn. 31.10.2013	37,23
18	Mpzp - Brzęczkowice Wschodnie	XXII/345/16 z dn. 25.05.2016	128,7
19	Mpzp - Brzezinka Północna	XXII/346/16 z dn. 25.05.2016	105,6
20	Mpzp - Kosztowy Północne	XXV/404/16 z dn. 29.09.2016	47,5
21	Mpzp – Rondo Piastów Śląskich	XXVII/442/16 z dn. 24.11.2016	0,05
22	Zmpzp – Mikołowska – Moniuszki – Kwiatowa	XXXIII/508/17 z dn. 23.02.2017	9,35
23	Mpzp – Bończyka – Katowickiej	XXVII/466/15 z dn. 22.12.2016	46
x	RAZEM	X	2140,64

Źródło: Wydział Rozwoju Miasta.

14. ZARZĄDZANIE MIASTEM

14.1. Rada Miasta

Zgodnie z Ustawą o samorządzie gminnym z dnia 8 marca 1990 roku, organem stanowiącym i kontrolnym jest Rada Miejska. Skład Rady w kadencjach 2010 - 2014 oraz 2014 - 2018 przedstawiają poniższe zestawienia.

Tabl. 113. Radni kadencji 2010 - 2014

Lp	Nazwisko i imię	Okręg	Okres	Lista
1	Zbigniew Augustyn	Okręg nr 1	2.12.2010 r. - 31.03.2011 r.	Mysłowice 2010 Plus
	Szewczyk Tomasz	Okręg nr 1	28.04.2011 r. - 31.11.2014 r.	Mysłowice 2010 Plus
2	Bal Krystyna	Okręg nr 2	2.12.2010 r. - 31.11.2014 r.	Platforma Obywatelska RP
3	Bialucha Teresa	Okręg nr 3	2.12.2010 r. - 31.11.2014 r.	Mysłowickie Porozumienie Samorządowe
4	Grzegorz Brzoska	Okręg nr 4	2.12.2010 r. - 30.12.2010 r.	Mysłowickie Porozumienie Samorządowe
	Wrona Tomasz	Okręg nr 4	27.01.2011 r. - 31.11.2014 r.	Mysłowickie Porozumienie Samorządowe
5	Charchuła Jolanta	Okręg nr 1	2.12.2010 r. - 31.11.2014 r.	Platforma Obywatelska RP
6	Gomółka Paweł	Okręg nr 2	2.12.2010 r. - 31.11.2014 r.	Prawo i Sprawiedliwość
7	Jacent Daniel	Okręg nr 3	2.12.2010 r. - 31.11.2014 r.	Prawo i Sprawiedliwość
8	Konieczny-Simela Dorota	Okręg nr 2	2.12.2010 r. - 31.11.2014 r.	Nowe Mysłowice
9	Kubica Leon	Okręg nr 4	2.12.2010 r. - 31.11.2014 r.	Ruch Autonomii Śląska
10	Edward Lasok	Okręg nr 3	2.12.2010 r. - 21.12.2010 r.	Mysłowickie Porozumienie Samorządowe
	Plewa Joanna	Okręg nr 3	30.12.2010 r. - 31.11.2014 r.	Mysłowickie Porozumienie Samorządowe
11	Łukaszek Grzegorz	Okręg nr 2	2.12.2010 r. - 31.11.2014 r.	Mysłowickie Porozumienie Samorządowe
12	Makowiecki Michał	Okręg nr 3	2.12.2010 r. - 31.11.2014 r.	Platforma Obywatelska RP
13	Mądry Marcjanna	Okręg nr 4	2.12.2010 r. - 31.11.2014 r.	Mysłowickie Porozumienie Samorządowe
14	Oślizło Piotr	Okręg nr 4	2.12.2010 r. - 31.11.2014 r.	Prawo i Sprawiedliwość
15	Pastuszka Bernard	Okręg nr 4	2.12.2010 r. - 31.11.2014 r.	Platforma Obywatelska RP
16	Roncoszek Sebastian	Okręg nr 2	2.12.2010 r. - 31.11.2014 r.	Ruch Autonomii Śląska
17	Sawicki Edmund	Okręg nr 1	2.12.2010 r. - 31.11.2014 r.	Nowe Mysłowice
18	Sikora Andrzej	Okręg nr 1	2.12.2010 r. - 31.11.2014 r.	Prawo i Sprawiedliwość
19	Sojka Damian	Okręg nr 2	2.12.2010 r. - 31.11.2014 r.	Platforma Obywatelska RP
20	Tomanek Wiesław	Okręg nr 2	2.12.2010 r. - 31.11.2014 r.	Nowe Mysłowice
21	Wójtowicz Dariusz	Okręg nr 3	2.12.2010 r. - 31.11.2014 r.	Nowe Mysłowice
22	Wszółek Janusz	Okręg nr 1	2.12.2010 r. - 31.11.2014 r.	Mysłowickie Porozumienie Samorządowe
23	Zazakowny Antoni	Okręg nr 4	2.12.2010 r. - 31.11.2014 r.	Nowe Mysłowice

Źródło: UM Mysłowice, Kancelaria Rady Miasta

Tabl. 114. Radni kadencji 2014-2018

Lp	Nazwisko i imię	Okręg	Okres	Lista
1	Edward Lasok	Okręg nr 3	01.12.2014 r. - 05.12.2014 r.	Mysłowickie Porozumienie Samorządowe
	Berger Karol Jan	Okręg nr 3	11.12.2014 r. - nadal	Mysłowickie Porozumienie Samorządowe
2	Bialucha Teresa	Okręg nr 3	01.12.2014 r. - nadal	Mysłowickie Porozumienie Samorządowe
3	Biolik Krzysztof	Okręg nr 4	01.12.2014 r. - nadal	Mysłowickie Porozumienie Samorządowe
4	Chmiel Wojciech	Okręg nr 1	01.12.2014 r. - nadal	Wspólnie dla Mysłowic
5	Frysztacka Joanna	Okręg nr 2	01.12.2014 r. - nadal	Wspólnie dla Mysłowic
6	Bernard Pastuszka	Okręg nr 4	01.12.2014 r. - 30.12.2014 r.	My to Mysłowice
	Kansy Agata	Okręg nr 4	26.02.2015 r. - nadal	My to Mysłowice
7	Klimas Jacek	Okręg nr 2	01.12.2014 r. - nadal	Mysłowickie Porozumienie Samorządowe
8	Lelonek Eugeniusz	Okręg nr 3	01.12.2014 r. - nadal	Prawo i Sprawiedliwość
9	Łukaszek Grzegorz	Okręg nr 2	01.12.2014 r. - nadal	Mysłowickie Porozumienie Samorządowe
10	Janusz Wszółek	Okręg nr 1	01.12.2014 r. - 08.07.2015 r.	Mysłowickie Porozumienie Samorządowe
	Mansfeld Dariusz	Okręg nr 1	29.10.2015 r. - nadal	Mysłowickie Porozumienie Samorządowe
11	Musioł Maria	Okręg nr 4	01.12.2014 r. - nadal	Mysłowickie Porozumienie Samorządowe
12	Palka Tomasz	Okręg nr 4	01.12.2014 r. - nadal	Prawo i Sprawiedliwość
13	Rasek Urszula	Okręg nr 3	01.12.2014 r. - nadal	Mysłowickie Porozumienie Samorządowe
14	Sawicki Edmund	Okręg nr 1	01.12.2014 r. - nadal	Wspólnie dla Mysłowic
15	Sojka Damian	Okręg nr 2	01.12.2014 r. - nadal	My to Mysłowice
16	Tomanek Wiesław	Okręg nr 2	01.12.2014 r. - nadal	Wspólnie dla Mysłowic
17	Wajant Jan	Okręg nr 1	01.12.2014 r. - nadal	Mysłowickie Porozumienie Samorządowe
18	Wielkopolan Mariusz	Okręg nr 1	01.12.2014 r. - nadal	Prawo i Sprawiedliwość
19	Wójtowicz Dariusz	Okręg nr 3	01.12.2014 r. - nadal	Wspólnie dla Mysłowic
20	Wrona Tomasz	Okręg nr 4	01.12.2014 r. - nadal	Mysłowickie Porozumienie Samorządowe
21	Zajkowski Józef	Okręg nr 2	01.12.2014 r. - nadal	Prawo i Sprawiedliwość
22	Zazakowny Antoni	Okręg nr 4	01.12.2014 r. - nadal	Wspólnie dla Mysłowic
23	Konieczny-Simela Dorota	Okręg nr 2	01.12.2014 r. - 30.08.2016 r.	Platforma Obywatelska
	Zduniak Zbigniew	Okręg nr 2	29.09.2016 r. - nadal	Platforma Obywatelska

Źródło: UM Mysłowice, Kancelaria Rady Miasta

Dane informujące o liczbie sesji, frekwencji i dorobku sesji (uchwały i interpelacje) przedstawiają poniższe zestawienia.

Tabl. 115. Statystyka sesji, kadencja 2010 - 2014

Wyszczególnienie	Razem	2010	2011	2012	2013	2014
Liczba sesji, z tego:	25	5	16	15	14	12
- sesje zwyczajne	18	5	10	11	11	10
- sesje nadzwyczajne	7	0	6	4	3	2
Frekwencja %	x	93,1	90,2	94,8%	96,0%	93,3%
Liczba interpelacji	351	2	278	311	329	142
Liczba podjętych uchwał, z tego:	457	28	338	325	246	252
- wniesionych przez Prezydenta	381	18	280	229	205	183
- wniesionych przez radnych	76	10	58	96	41	69

Źródło: UM Mysłowice, Kancelaria Rady Miasta.

Tabl. 116. Statystyka sesji, kadencja 2014- 2018

Wyszczególnienie	2014	2015	2016 (do dnia 01.09)
Liczba sesji, z tego:	4	12	8
-sesje zwyczajne	4	11	7
-sesje nadzwyczajne/uroczyste	0	1	1
Frekwencja %	95,5%	96,0%	90,2%
Liczba interpelacji i wniosków	28	328	236
Liczba podjętych uchwał, z tego:	29	226	147
-wniesionych przez Prezydenta	25	183	124
-wniesionych przez radnych	4	43	23

Źródło: UM Mysłowice, Kancelaria Rady Miasta

W kadencji 2010 - 2014 oraz w okresie 2014 - 2016 funkcjonowały następujące stałe komisje Rady Miasta Mysłowice:

- Edukacji, Kultury i Sportu,
- Finansów i Rozwoju,
- Gospodarki Miejskiej, Ochrony Środowiska i Rolnictwa,
- Rewizyjna,
- Samorządności i Przestrzegania Prawa,
- Polityki Społecznej i Zdrowia.

Podstawowe dane dotyczące działalności Komisji Rady Miasta przedstawiają poniższe zestawienia.

Tabl. 117. Komisja Edukacji, Kultury i Sportu 2010 - 2014 i 2014 - 2018

Wyszczególnienie	Posiedzenia	Frekwencja %	Opiniowane projekty uchwał	Zgłoszone wnioski
Razem kadencja 2010- 2014	36	90,0	121	94
2010*	-	-	-	-
2011	15	93,8%	30	50
2012	15	96,2%	55	53
2013	11	92,5%	23	44
2014	9	90,3%	25	35
Razem kadencja 2014 - 2016	x	x	X	x
2014**	-	-	-	-
2015	11	90%	23	21
2016 (do 31.08)	7	87,9%	22	19

Źródło: UM Mysłowice, Kancelaria Rady Miasta.

Tabl. 118. Komisja Finansów i Rozwoju 2010 - 2014 i 2014 - 2018

Wyszczególnienie	Posiedzenia	Frekwencja %	Opiniowane projekty uchwał	Zgłoszone wnioski
Razem kadencja 2010- 2014	51	94,9	437	125
2010*	-	-	-	-
2011	19	95,7%	97	33
2012	19	96,1%	105	17
2013	14	97,8%	97	9
2014	9	93,9%	78	1
Razem kadencja 2014 - 2016	x	x	X	x
2014**	-	-	-	-
2015	11	98,7%	83	7
2016 (do 31.08)	7	94,4%	53	1

Źródło: UM Mysłówice, Kancelaria Rady Miasta.

Tabl. 119. Komisja Gospodarki Miejskiej, Ochrony Środowiska i Rolnictwa 2010 - 2014 i 2014 - 2018

Wyszczególnienie	Posiedzenia	Frekwencja %	Opiniowane projekty uchwał	Zgłoszone wnioski
Razem kadencja 2010- 2014	48	87,2	567	119
2010*	-	-	-	-
2011	15	92,6%	177	59
2012	17	92,9%	190	54
2013	13	89,9%	135	37
2014	12	88,7%	110	2
Razem kadencja 2014 - 2016	x	x	X	x
2014**	-	-	-	-
2015	12	97,5%	118	18
2016 (do 31.08)	7	90,8%	66	12

Źródło: UM Mysłówice, Kancelaria Rady Miasta.

Tabl. 120. Komisja Rewizyjna 2010 - 2014 i 2014 - 2018

Wyszczególnienie	Posiedzenia	Frekwencja %	Opiniowane projekty uchwał**	Zgłoszone wnioski
Razem kadencja 2010- 2014	66	86,0	26	54
2010*	-	-	-	-
2011	15	98%	0	10
2012	11	97%	0	8
2013	13	97%	0	8
2014	11	95,5%	0	2
Razem kadencja 2014 - 2016	x	x	X	x
2014***	-	-	-	-
2015	16	87%	0	5
2016 (do 31.08)	13	96%	0	2

Źródło: UM Mysłówice, Kancelaria Rady Miasta.

Tabl. 121. Komisja Samorządności i Przestrzegania Prawa 2010 - 2014 i 2014 - 2018

Wyszczególnienie	Posiedzenia	Frekwencja %	Opiniowane projekty uchwał	Zgłoszone wnioski
Razem kadencja 2010-2014	46	85,0	142	151
2010*	-	-	-	-
2011	13	88,6%	24	30
2012	14	87,3%	34	19
2013	14	86,5%	32	18
2014	11	90,9%	34	2
Razem kadencja 2014 - 2016	x	x	X	x
2014**	-	-	-	-
2015	13	95,4%	61	15
2016 (do 31.08)	7	88,6%	32	7

Źródło: UM Mysłówice, Kancelaria Rady Miasta.

Tabl. 122. Komisja Polityki Społecznej i Zdrowia 2010 - 2014 i 2014 - 2018

Wyszczególnienie	Posiedzenia	Frekwencja %	Opiniowane projekty uchwał	Zgłoszone wnioski
Razem kadencja 2010-2014	36	85,0	83	25
2010*	-	-	-	-
2011	13	95,4%	49	9
2012	12	90,3%	32	8
2013	12	91,7%	25	2
2014	10	88,6%	29	0
Razem kadencja 2014 - 2016 (stan w dniu 17.04.2012 r.)	x	x	X	x
2014**	-	-	-	-
2015	12	96,7%	25	9
2016 (do 31.08)	7	91,1%	19	3

Źródło: UM Mysłówice, Kancelaria Rady Miasta.

Tabl. 123. Przewodniczący i Wiceprzewodniczący Rady Miasta Mysłówice, od 1990

Przewodniczący RM	Wiceprzewodniczący RM	Okres
Malec Stanisław		1990 - 1994
	Kłyk Franciszek	1990 - 1994
	Tync Bolesław	1990 - IV 1993
	Lasok Stefan	VI 1993 - 1994
Lasok Edward		VI 1994 - XII 1994
Myśliwiec Anna		1995 - 1998
	Janosz Piotr	1995 - 1998
	Gajowiec Wiesław	1995 - 1998
Lasok Edward		1998 - 2002
	Budziński Mieczysław	1998 - 2002
	Trząski Zenon	1998 - 2002

	Gajowiec Wiesław	1998 - VI2001
	Krzywicka Barbara	VI 2001 - 2002
Lasok Edward		2002 - 2006
	Brzoska Grzegorz	2002 - 2006
	Gubas Zdzisław	2002 - 2006
Pastuszka Bernard		2006 - 2010
	Lasok Edward	2006 - 2010
	Jacent Daniel	2006 - XI 2007
	Zazakowny Antoni	III 2007 - 2010
Łukaszek Grzegorz		2010 - 2014
	Pastuszka Bernard	2010 - 2014
	Jacent Daniel	2010 - 2012
	Zazakowny Antoni	2010 - 2014
Łukasze Grzegorz		2014-2018
	Tomanek Wiesław	2014-2018
	Zajkowski Józef	2014-2018

Źródło: UM Mysłówice, Kancelaria Rady Miasta.

14.2. Prezydent Miasta

Zgodnie z Ustawą o samorządzie gminnym z dnia 8 marca 1990 roku organem wykonawczym jest Prezydent Miasta, który w drodze zarządzenia, powołuje oraz odwołuje swoich zastępców.

Tabl. 124. Prezydenci i Zastępcy Prezydenta Miasta Mysłówice, od 1990

Prezydenci	Zastępcy Prezydenta	Okres
Dyduch Stanisław		19 VI 1990 - 30 VI 1994
	Płaskowicz Wincenty	1 VII 1990 - 23 III 1995
	Myśliwiec Anna	1 VII 1990 - 14 VII 1994
	Nawrocki Leszek	1 VII 1990 - 13 III 1995
Nawrocki Leszek		2 VII 1994 - 13 III 1995
	Płaskowicz Wincenty	do 23 III 1995
	Witkowski Edward	od 20 VII 1994
Lasek Leon		13 III 1995 - 29 X 1998
	Dziula Kazimierz	1 IV 1995 - 5 XI 1998
	Stankowski Jacek	1 VI 1991 - 5 XI 1998
	Witkowski Edward	1 IV 1995 - 5 XI 1998
Augustyn Zbigniew		29 X 1998 - 19 XI 2002
	Witkowski Edward Brzoska Grzegorz	do 5 I 2001 15 II 2001 - 19 XI 2002
	Papaj Tomasz	5 XI 1998 - 19 XI 2002
	Dzieża Adam	5 XI 1998 - 19 XI 2002
Padlewski Stanisław		19 XI 2002 - 28 XI 2002
	Osyra Grzegorz	25 XI 2002 - 28 XI 2002
	Koterba Bogdan	16 XII 2002 - 20 II 2003
Osyra Grzegorz (I kadencja)		p.f. prezydenta 13 XII 2002 - 19 II 2003; prezydent 20 II 2003 - 2010
	Kondziałka Gabriela	21 II 2003 - 8 XII 2006
	Dzieża Adam (rezygnacja) Chowaniak	

	Tadeusz	2 II 2004 - 14 XII 2006
Osyra Grzegorz (II kadencja)		2006 - 2010
	Chowaniak Tadeusz	do 14 XII 2006
	Sawicki Edmund	11 IX 2006 - 20 XII 2010
Lasok Edward (I kadencja)		od 14 XII 2010
	Brzoska Grzegorz	od 22 XII 2010
	Wajant Jan	od 22 XII 2010
Lasok Edward (II kadencja)		od 11 XII 2014
	Brzoska Grzegorz	od 11 XII 2014
	Pastuszka Bernard	od 11 XII 2014

Źródło: UM Mysłowice, Wydział Organizacyjny.

14.3. Rady dzielnic

Rady Mysłowickich Dzielnic są jednostkami pomocniczymi Miasta. Funkcjonują na podstawie ustawy z dnia 8 marca 1990 roku o samorządzie gminnym - tekst jednolity Dz. U. Nr 142, poz. 1591 z 2002 roku z późniejszymi zmianami. Rady Osiedli stanowią wyłącznie organ opiniodawczy, a nie wykonawczy. Celem istnienia i działania jednostek pomocniczych miasta jest:

- działanie na rzecz rozwoju samorządności mieszkańców służącej zaspokajaniu ich zbiorowych potrzeb i poprawie warunków życia,
- zapewnienie udziału mieszkańców w rozpatrywaniu spraw związanych z miejscem zamieszkania,
- organizowanie i koordynowanie inicjatyw i przedsięwzięć społeczności lokalnych,
- współpraca z organami samorządowymi miasta oraz jednostkami organizacyjnymi miasta działającymi na terenie Osiedla.

Tabl. 125 - Przedstawiciele Rad Osiedli w kadencji 2010 - 2014

Funkcja	Imię i Nazwisko	Okres
Przewodniczący Rady Osiedla Bończyk - Tuwima	Łukasz Jarawka	od 01.03.2012 r. do końca kadencji
	Zbigniew Zduniak	od 31.03.2011 r. do 01.03.2012 r.
Przewodniczący Zarządu Osiedla Bończyk - Tuwima	Antoni Stadler	od 31.03.2011 r. do końca kadencji
Przewodniczący Rady Osiedla Brzezinka	Marek Pryba	od 28.03.2011 r. do końca kadencji
Przewodnicząca Zarządu Osiedla Brzezinka	Elżbieta Bartodziej	od 28.03.2011 r. do końca kadencji
Przewodniczący Rady Osiedla Brzęczkowice i Słupna	Marcin Stroński	od 12.04.2011 r. do końca kadencji
	Krzysztof Makowiecki	od 12.04.2011 r. do końca kadencji
Przewodniczący Rady Osiedla Dzieckowice	Teodor Tuszyński	od 30.03.2011 r. do końca kadencji
Przewodniczący Zarządu Osiedla Dzieckowice	Zenon Kramarczyk	od 30.03.2011 r. do końca kadencji
Przewodniczący Rady Osiedla Janów Miejski - Ćmok	Krystyn Bebło	od 29.03.2011 r. do końca kadencji
	Zbigniew Orłowski	od 29.03.2011 r. do końca kadencji
Przewodniczący Rady Osiedla Kosztowy	Paweł Gąsiorczyk	od 28.03.2011 r. do końca kadencji
Przewodnicząca Zarządu Osiedla Kosztowy	Bronisława Załuczowska - Żydzik	od 28.03.2011 r. do końca kadencji
Przewodnicząca Rady Osiedla Krasowy	Urszula Ciopek	od 04.04.2011 r. do końca kadencji

Przewodniczący Zarządu Osiedla Krasowy	Dariusz Dębiec	od 04.04.2011 r. do końca kadencji
Przewodnicząca Rady Osiedla Larysz - Hajdowizna	Mariola Kocur	od 21.03.2011 r. do końca kadencji
Przewodnicząca Zarządu Osiedla Larysz - Hajdowizna	Maria Musioł	od 21.03.2011 r. do końca kadencji
Przewodniczący Rady Osiedla Morgi	Tomasz Dziwak	od 12.05.2011 r. do końca kadencji
Przewodniczący Zarządu Osiedla Morgi	Jarosław Szary	od 12.05.2011 r. do końca kadencji
Przewodnicząca Rady Osiedla Mysłowice - Centrum	Wojciech Chmiel	od 21.06.2011 r. do końca kadencji
Przewodniczący Zarządu Osiedla Mysłowice - Centrum	Rudolf Hodalski	od 21.06.2011 r. do końca kadencji
Przewodnicząca Rady Osiedla Piasek	Hildegarda Baron	od 11.04.2011 r. do końca kadencji
Przewodniczący Zarządu Osiedla Piasek	Łukasz Kocur	od 11.04.2011 r. do końca kadencji
Funkcja	Imię i Nazwisko	Okres
Przewodnicząca Rady Osiedla Stare Miasto	Katarzyna Kruszyńska	od 20.03.2011 r. do końca kadencji
Przewodniczący Zarządu Osiedla Stare Miasto	Dawid Hajduga	od 20.03.2011 r. do 04.02.2014 r.
	Kamil Łuczak	od 04.03.2014 r. do końca kadencji
Przewodnicząca Rady Osiedla Szopena - Wielka Skotnica	Bożena Pakuła	od 12.05.2011 r. do końca kadencji
Przewodniczący Zarządu Osiedla Szopena - Wielka Skotnica	Tadeusz Olszak	od 12.05.2011 r. do końca kadencji
Przewodniczący Rady Osiedla Wesola	Alojzy Musioł	od 06.04.2011 r. do końca kadencji
Przewodniczący Zarządu Osiedla Wesola	Zbigniew Gos	08.11.2013 r. do końca kadencji
	Jan Biesiadecki	od 06.04.2011 r. do 08.11.2013 r.

Tabl. 126 - Przedstawiciele Rad Dzielnic kadencja 2014-2018

Funkcja	Imię i Nazwisko	Okres
Przewodniczący Rady Dzielnic - Tuwima	Adrian Sroka	od 18.05.2016 r. do nadal
	Lucjan Hadasz	od 26.03.2015 r. do 02.03.2016 r.
Przewodniczący Zarządu Dzielnic - Tuwima	Piotr Olszowski	od 26.03.2015 r. do nadal
Przewodniczący Rady Dzielnic Brzezinka	Mariusz Gąsiorczyk	od 28.04.2015 r. do nadal
Przewodnicząca Zarządu Dzielnic Brzezinka	Elżbieta Bartodziej	od 28.04.2015 r. do nadal
Przewodnicząca/y Rady Dzielnic Brzęczkowice i Słupna	Patrycja Łuczuk - Strońska	od 16.06.2015 r. do nadal
	Mariusz Lizoń	od 05.05.2015 r. do 09.06.2015 r.
Przewodniczący Zarządu Dzielnic Brzęczkowice i Słupna	Bartosz Malaka	od 05.05.2015 r. do nadal
Przewodniczący Rady Dzielnic Dzieńkowice	Zenon Kramarczyk	od 24.03.2015 r. do nadal

Przewodniczący Zarządu Dzieńkowice	Dzielnicy	Dariusz Kotas	od 24.03.2015 r. do nadal
Przewodniczący Rady Dzielnicy Janów Miejski - Ćmok		Maria Olesińska	od 24.03.2015 r. do nadal
Przewodniczący Zarządu Janów Miejski - Ćmok	Dzielnicy	Zbigniew Orłowski	od 24.03.2015 r. do nadal
Przewodniczący Rady Kosztowy	Dzielnicy	Marek Rozmus	od 20.04.2015 r. do nadal
Przewodnicząca Zarządu Kosztowy	Dzielnicy	Gabriela Saternus	od 20.04.2015 r. do nadal
Przewodnicząca Rady Dzielnicy Krasowy		Mirosława Ziota	od 18.06.2015 r. do nadal
Przewodniczący Zarządu Krasowy	Dzielnicy	Dariusz Dębiec	od 18.06.2015 r. do nadal
Przewodnicząca/y Rady Dzielnicy Larysz - Hajdowizna		Sławomir Piernikarczyk	od 21.04.2016 r. do nadal
		Mariola Kocur	od 09.06.2015 r. do 02.02.2016 r.
		Anna Wurzel - Gąsior	27.05.2015 r. do 09.06.2015 r.
Przewodnicząca Zarządu	Dzielnicy	Eugeniusz Starzak	od 27.05.2015 r. do nadal
Funkcja		Imię i Nazwisko	Okres
Larysz - Hajdowizna			
Przewodnicząca Rady Dzielnicy Ławki		Joanna Myszka	od 06.07.2015 r. do nadal
Przewodnicząca Zarządu Dzielnicy Ławki		Urszula Słowik	od 11.04.2016 r. do nadal
		Grzegorz Długajczyk	od 06.07.2015 r. do 14.03.2016 r.
Przewodniczący Rady Dzielnicy Morgi		Tomasz Dziwak	od 18.05.2015 r. do nadal
Przewodniczący Zarządu Dzielnicy Morgi		Jarosław Szary	od 18.05.2015 r. do nadal
Przewodnicząca Rady Dzielnicy Mysłowice - Centrum		Wioletta Ignaczak	od 24.11.2015 r. do nadal
		Dariusz Mansfeld	od 20.04.2015 r. do 26.10.2016 r.
Przewodniczący Zarządu Dzielnicy Mysłowice - Centrum		Tomasz Niezgódka	od 20.04.2015 r. do nadal
Przewodnicząca Rady Dzielnicy Piasek		Elżbieta Boroniec	od 23.04.2015 r. do nadal
Przewodniczący Zarządu Dzielnicy Piasek		Sylwia Koza	od 23.04.2015 r. do nadal
Przewodnicząca Rady Dzielnicy Stare Miasto		Katarzyna Kruszyńska	od 21.04.2015 r. do nadal
Przewodniczący Zarządu Dzielnicy Stare Miasto		Kamil Łuczak	od 21.04.2015 r. do nadal
Przewodnicząca Rady Dzielnicy Szopena - Wielka Skotnica		Zbigniew Jeż	od 16.04.2015 r. do nadal
Przewodniczący Zarządu Dzielnicy Szopena - Wielka Skotnica		Bożena Pakuła	od 16.04.2015 r. do nadal
Przewodnicząca Rady Dzielnicy Wesoła		Andrzej Sikora	od 24.06.2015 r. do nadal
Przewodniczący Zarządu Dzielnicy Wesoła		Jarostaw Nowok	od 24.06.2015 r. do nadal

14.4. Urząd Miasta Mysłowice

Urząd Miasta Mysłowice jest jednostką organizacyjną Gminy Miasta Mysłowice, zapewniającą obsługę administracyjną, organizacyjną i techniczną Prezydenta Miasta Mysłowice, Rady Miasta Mysłowice oraz jej organów wewnętrznych.

Tabl. 127 - System kierowania Urzędem Miasta Mysłowice

Osoba	Podległe wydziały/komórki
Prezydent Miasta Mysłowice Edward Lasok	Kancelaria Prezydenta Miasta Wydział Rozwoju Miasta Wydział Bezpieczeństwa i Reagowania Kryzysowego Wydział Audytu i Kontroli Wewnętrznej Urząd Stanu Cywilnego Zespół Radców Prawnych Zespół Nadzoru Właścicielskiego Administrator Bezp. Inf, Pełnomocnik ds. Systemu Zarządzania Jakością Pełnomocnik ds. Ochrony Informacji Niejawnych Stanowiska ds. BHP
I zastępca Prezydenta Miasta Grzegorz Brzoska	Wydział Edukacji Wydział Zdrowia i Spraw Społecznych Wydział Spraw Obywatelskich Pełnomocnik ds. osób niepełnosprawnych
II zastępca Prezydenta Miasta Bernard Pastuszka	Wydział Architektura i Budownictwa Wydział Ochrony Środowiska Wydział Geodezji i Katastru Wydział Komunalny Wydział Gospodarki Nieruchomościami Wydział Inwestycji i Administracji Drogowej Zespół Regulacji Stanów Prawnych dla nieruchomości drogowych
Sekretarz Miasta Andrzej Kijanka	Wydział Organizacyjny Kancelaria Rady Miasta Wydział Zamówień Publicznych Wydział Informatyki Archiwista Zakładowy
Skarbnik Miasta	Wydział Budżetu Wydział Podatków i Opłat Lokalnych Wydział Egzekucji Należności Pieniężnych

Źródło: Wydział Organizacyjny.

Zatrudnienie i jego jakość w Urzędzie Miasta Mysłowice. Zgodnie ze stanem 31 grudnia 2016 roku w Urzędzie Miasta Mysłowice pracowało 363 osoby na 358,25 etatach.

Tabl. 128 – Szkolenia w Urzędzie Miasta Mysłowice, 2016.

Liczba szkoleń ogółem (w tym płatnych)	115 (76)
Liczba przeszkolonych pracowników (w tym BHP i ppoż)	180 (49)

Źródło: Wydział Organizacyjny.

Poniższa tabela pokazuje informacje dotyczące podnoszenia kwalifikacji przez pracowników Urzędu Miasta Mysłowice. Informacje te obejmują w swym zakresie szkolenia BHP, Pierwszej Pomocy oraz szkolenia specjalistyczne.

Tabl. 129 – Szkolenia – wskaźniki, 2016.

Liczba uczestników szkoleń	259
Liczba szkoleń przypadających na jednego pracownika	0,31
Wskaźnik szkoleń (liczba przeszkolonych/liczba pracowników Urzędu)	0,71
Koszty szkoleń ogółem	35.506,35 zł
Koszt szkolenia przypadający na 1 osobę	137,09 zł

Źródło: Wydział Organizacyjny.

14.5. Spółki miejskie

Gmina Miasto Mysłowice posiada udziały w trzech spółkach z ograniczoną odpowiedzialnością:

1. Śląskie TBS sp. z o.o. ma swoją siedzibę przy ul. Hugona Kołłątaja 8/E. Zgodnie ze stanem na dzień 31.12.2016r. w spółce zatrudniano trzy osoby na podstawie umowy o pracę, łącznie na 2,625 etatu oraz jedną na umowę zlecenie. Nakłady inwestycyjne spółki wyniosły 65 167,3zł, a podatek VAT 14 988,48zł. Koszty te były związane z wykonaniem dokumentacji projektowej na remont budynku przy ul. Wielka Skotnica 41.
2. MPWiK Mysłowice Sp. z o.o. ma swoją siedzibę przy ul. Fabryczna 10. Zgodnie ze stanem na dzień 31.12.2016r. w spółce zatrudniano 240 osób, łącznie na 235,3 etatów. Nakłady inwestycyjne spółki wyniosły łącznie 8 903,86 tys. zł., w tym dofinansowanie w kwocie 4 151,45 tys. zł, a środków własne w kwocie 4 752,41 tys. zł.
3. ZOM Sp. z o.o. ma swoją siedzibę przy ul. Stadionowa 11. Zgodnie ze stanem na dzień 31.12.2016r. w spółce zatrudniano 126 osób, łącznie na 125,125 etatów. Łączne nakłady inwestycyjne wyniosły 2 060 tys. zł.

14.6. Audyty i kontrole wewnętrzne

Tabl. 130 - Wykaz kontroli wewnętrznych przeprowadzonych w UM Mysłowice w 2016r. przez Wydział Audytu i Kontroli Wewnętrznej.

L.p.	Oznaczenie kontrolowanej komórki UM	Przedmiot i zakres kontroli
1.	Wydział Spraw Obywatelskich	Rozpatrywanie wniosków w sprawie udzielenia oraz zmiany licencji na wykonywanie transportu drogowego w zakresie przewozu osób taksówką.

2.	Wydział Zdrowia i Spraw Społecznych	Stan realizacji zaleceń pokontrolnych wydanych w wyniku kontroli instytucjonalnej w zakresie objętym Zarządzeniem nr 244/14 Prezydenta Miasta Mysłowice z dnia 10 czerwca 2014r. w związku z przeprowadzoną kontrolą
3.	Wydział Inwestycji i Administracji Drogowej	Realizacja zadań z zakresu utrzymania oświetlenia ulicznego i sygnalizacji świetlnych – w wybranym okresie
4.	Wydział Zdrowia i Spraw Społecznych	Stan realizacji zaleceń pokontrolnych wydanych w wyniku kontroli instytucjonalnej w zakresie objętym Zarządzeniem nr 244/14 Prezydenta Miasta Mysłowice z dnia 10 czerwca 2014r. w związku z przeprowadzoną kontrolą
5.	Wydział Zdrowia i Spraw Społecznych	Stan realizacji zaleceń pokontrolnych wydanych w wyniku kontroli instytucjonalnej w zakresie objętym Zarządzeniem nr 244/14 Prezydenta Miasta Mysłowice z dnia 10 czerwca 2014r. w związku z przeprowadzoną kontrolą
6.	Wydział Ochrony Środowiska	Realizacja zadania w zakresie likwidacji dzikich wysypisk w wybranym okresie.
7.	Wydział Edukacji	Stan realizacji zaleceń pokontrolnych wydanych w wyniku kontroli instytucjonalnej w zakresie objętym Zarządzeniem nr 64/14 Prezydenta Miasta Mysłowice z dnia 20 lutego 2014r. w związku z przeprowadzoną kontrolą w zakresie: Prawdliwość prowadzenia postępowań administracyjnych w sprawach o przyznanie pomocy materialnej o charakterze socjalnym dla uczniów.
8.	Kancelaria Prezydenta Miasta	Koordinacja i dofinansowanie przedsięwzięć kulturalnych i sportowych na terenie miasta – w wybranym okresie.
9.	Wydział Architektury i Budownictwa	Prawdliwość i terminowość realizacji skarg i wniosków w wybranych komórkach organizacyjnych Urzędu Miasta w 2015 i 2016.
10.	Wydział Komunalny	Prawdliwość i terminowość realizacji skarg i wniosków w wybranych komórkach organizacyjnych Urzędu Miasta w 2015 i 2016.
11.	Wydział Ochrony Środowiska	Prawdliwość i terminowość realizacji skarg i wniosków w wybranych komórkach organizacyjnych Urzędu Miasta w 2015 i 2016.

12.	Zespół Nadzoru Właścicielskiego	Stan realizacji zaleceń pokontrolnych wydanych w wyniku kontroli instytucjonalnej (rekontrola) w zakresie objętym Zarządzeniem nr 277/15 Prezydenta Miasta Mysłowice z dnia 08.06.2015r. w sprawie wystąpienia pokontrolnego dla Kierownika Zespołu Nadzoru Właścicielskiego UM Mysłowice, w wyniku przeprowadzonej kontroli zakończonej protokołem z dnia 25.05.2015r. nr AK.1712.2.2015.MU.
13	Wydział Inwestycji i Administracji Drogowej	Kontrola udzielania i realizacji zamówień o wartości nie przekraczającej kwoty wskazanej w art.4 pkt.8 uPzp w latach 2013-2016 r.

Źródło: Wydział Audytu i Kontroli Wewnętrznej

Tabl. 131 - Wykaz kontroli wewnętrznych przeprowadzonych w UM Mysłowice w 2016r. przez Wydział Audytu i Kontroli Wewnętrznej.

L.p.	Oznaczenie kontrolowanej jednostki	Przedmiot i zakres kontroli
1.	Młodzieżowy Dom Kultury w Mysłowicach	Działalność statutowa.
2.	Młodzieżowy Dom Kultury w Mysłowicach	Realizacja planu finansowego w wybranym okresie.
3.	Gimnazjum nr 4 w Mysłowicach	Prawidłowość naliczania wynagrodzeń osobowych pracowników i kategorii ich zaszeregowania.
4.	Gimnazjum nr 4 w Mysłowicach	Kontrola stanu realizacji zaleceń pokontrolnych wydanych Zarządzeniem nr 106/13 Prezydenta Miasta Mysłowice z dnia 28.03.2013r.
5.	Szkoła Podstawowa nr 16 w Mysłowicach	Kontrola stanu realizacji zaleceń pokontrolnych wydanych Zarządzeniem nr 383/12 Prezydenta Miasta Mysłowice z dnia 31.05.2012r.
6.	Szkoła Podstawowa nr 16 w Mysłowicach	Prawidłowość naliczania wynagrodzeń osobowych pracowników i kategorii ich zaszeregowania.
7.	Powiatowy Urząd Pracy w Mysłowicach	Realizacja zadań finansowanych ze środków PFRON w wybranym okresie.
8.	Dom Dziecka im. św. Ojca Pio w Mysłowicach	Stan realizacji zaleceń pokontrolnych wydanych Zarządzeniem nr 64/2013 Prezydenta Miasta Mysłowice z dnia 20.02.2013r.
9.	Dom Dziecka im. św. Ojca Pio w Mysłowicach	Sposób przeprowadzania inwentaryzacji rzeczowych i obrotowych składników majątkowych.

10.	Dom Dziecka im. św. Ojca Pio w Mysłowicach	Prawidłowość naliczania wynagrodzeń osobowych pracowników i kategorii ich zaszeregowania.
11.	Mysłowicki Ośrodek Kultury w Mysłowicach	Realizacja umów cywilno – prawnych w wybranym okresie.
12.	Zespół Szkół Sportowych w Mysłowicach	Stan realizacji zaleceń pokontrolnych wydanych w zakresie objętym zarządzeniem nr 56/2015 Prezydenta Miasta Mysłowice z dnia 9 lutego 2015r.
13.	Gimnazjum nr 6 w Mysłowicach	Przestrzeganie wybranych przepisów z zakresu prawa pracy.
14.	Gimnazjum nr 6 w Mysłowicach	Prawidłowość naliczania wynagrodzeń osobowych pracowników i kategorii ich zaszeregowania.
15.	Miejski Ośrodek Pomocy Społecznej w Mysłowicach	Realizacja wybranych zadań finansowanych ze środków PFRON
16.	Gimnazjum nr 1 z Oddziałami Dwujęzycznymi w Mysłowicach	Realizacja planu finansowego jednostki.
17.	Przedszkole nr 8 w Mysłowicach	Gospodarowanie zakładowym funduszem świadczeń socjalnych – w wybranym okresie.
18.	Żłobek Miejski w Mysłowicach	Gospodarowanie zakładowym funduszem świadczeń socjalnych – w wybranym okresie.
19.	Szkoła Podstawowa nr 17 w Mysłowicach	Kontrola stanu realizacji zaleceń pokontrolnych wydanych Zarządzeniem nr 382/12 Prezydenta Miasta Mysłowice z dnia 31.05.2012r.
20.	Szkoła Podstawowa nr 17 w Mysłowicach	Prawidłowość naliczania wynagrodzeń osobowych pracowników i kategorii ich zaszeregowania.
21.	Szkoła Podstawowa nr 11 w Mysłowicach	Kontrola stanu realizacji zaleceń pokontrolnych wydanych Zarządzeniem nr 142/13 Prezydenta Miasta Mysłowice z dnia
22.	Szkoła Podstawowa nr 11 w Mysłowicach	Prawidłowość naliczania wynagrodzeń osobowych pracowników i kategorii ich zaszeregowania.
23.	PZOZ Ośrodek Rehabilitacyjno – Opiekuńczy w Mysłowicach	Gospodarowanie zakładowym funduszem świadczeń socjalnych – w wybranym okresie.
24.	Dom Pomocy Społecznej w Mysłowicach	Prawidłowość naliczania wynagrodzeń osobowych pracowników i kategorii ich zaszeregowania.

25.	Dom Pomocy Społecznej w Mysłowicach	Prawidłowość realizacji zamówień ze środków publicznych o wartości nieprzekraczającej kwoty wskazanej w art.4 pkt.8 ustawy Prawo zamówień publicznych w wybranym okresie.
26.	Miejska Biblioteka Publiczna w Mysłowicach	Gospodarowanie zakładowym funduszem świadczeń socjalnych – w wybranym okresie.
27.	Muzeum Miasta Mysłowice w Mysłowicach	Prawidłowość realizacji zamówień ze środków publicznych o wartości nieprzekraczającej kwoty wskazanej w art.4 pkt.8 ustawy Prawo zamówień publicznych w wybranym okresie.
28.	Muzeum Miasta Mysłowice w Mysłowicach	Realizacja umów cywilno – prawnych.
29.	Straż Miejska Mysłowice	Gospodarowanie zakładowym funduszem świadczeń socjalnych w wybranym okresie.
30.	Miejski Ośrodek Pomocy Społecznej w Mysłowicach	Gospodarowanie zakładowym funduszem świadczeń socjalnych w wybranym okresie.
31.	Miejski Ośrodek Sportu i Rekreacji w Mysłowicach	Gospodarowanie zakładowym funduszem świadczeń socjalnych w wybranym okresie.
32.	Poradnia Psychologiczno – Pedagogiczna w Mysłowicach	Kontrola stanu realizacji zaleceń pokontrolnych wydanych Zarządzeniem nr 264/14 Prezydenta Miasta Mysłowice z dnia 23.06.2014r.
33.	Poradnia Psychologiczno – Pedagogiczna w Mysłowicach	Prawidłowość realizacji zamówień ze środków publicznych o wartości nieprzekraczającej kwoty wskazanej w art.4 pkt.8 ustawy Prawo zamówień publicznych w wybranym okresie.
34.	Miejski Zespół Obsługi Placówek Oświatowych w Mysłowicach	Gospodarowanie zakładowym funduszem świadczeń socjalnych – w wybranym okresie.
35.	Przedszkole nr 1 z Oddziałami Integracyjnymi w Mysłowicach	Kontrola stanu realizacji zaleceń pokontrolnych wydanych Zarządzeniem nr 108/13 Prezydenta Miasta Mysłowice z dnia 28.03.2013r.
36.	Przedszkole nr 1 z Oddziałami Integracyjnymi w Mysłowicach	Prawidłowość naliczania wynagrodzeń osobowych pracowników i kategorii ich zaszeregowania.
37.	Miejski Zarząd Gospodarki Komunalnej w Mysłowicach	Gospodarowanie zakładowym funduszem świadczeń socjalnych – w wybranym okresie.

38.	Szkoła Podstawowa nr 2 w Mysłowicach	Gospodarowanie zakładowym funduszem świadczeń socjalnych – w wybranym okresie.
39.	Zespół Szkolno – Przedszkolny nr 2 w Mysłowicach	Kontrola stanu realizacji zaleceń pokontrolnych wydanych Zarządzeniem nr 227/12 Prezydenta Miasta Mysłowice z dnia 06.04.2012r.
40.	Zespół Szkolno – Przedszkolny nr 2 w Mysłowicach	Prawidłowość naliczania wynagrodzeń osobowych pracowników i kategorii ich zaszeregowania.
41.	Zespół Szkół nr 1 – Szkoła Podstawowa nr 10 w Mysłowicach	Gospodarowanie zakładowym funduszem świadczeń socjalnych – w wybranym okresie.
42.	Szkoła Podstawowa nr 3 w Mysłowicach	Kontrola stanu realizacji zaleceń pokontrolnych wydanych Zarządzeniem nr 66/13 Prezydenta Miasta Mysłowice z dnia 20.02.2013r.
43.	Szkoła Podstawowa nr 3 w Mysłowicach	Prawidłowość naliczania wynagrodzeń osobowych pracowników i kategorii ich zaszeregowania.
44.	Zespół Szkół Ogólnokształcących w Mysłowicach	Gospodarowanie zakładowym funduszem świadczeń socjalnych – w wybranym okresie.
45.	Zespół Szkolno-Przedszkolny nr 1 w Mysłowicach	Gospodarowanie zakładowym funduszem świadczeń socjalnych – w wybranym okresie.
46.	Gimnazjum nr 2 W Mysłowicach	Gospodarowanie zakładowym funduszem świadczeń socjalnych – w wybranym okresie.

Źródło: Wydział Audytu i Kontroli Wewnętrznej.

15. WSPÓŁPRACA ZAGRANICZNA I KRAJOWA MIASTA MYŚLOWICE

Miasto Myślowice ma podpisane trzy umowy partnerskie z następującymi miastami :

- Powiat Enz - Niemcy (od 1996 r.)
- dzielnica Moskwy „Sokola Góra” - Rosja (od 1997 r.)
- Frydek - Mistek - Czechy (od 2004 r.)

Powiat Enz leży w Badenii - Wirtembergii, między stolicą Landu - Stuttgartem, a dawną rezydencją Badenii - Karlsruhe. Powstał w 1973 roku, w związku z reformą powiatową. W powiecie mieszka ponad 190 tys. ludzi. Rolnictwo, uprawa winnic, ale także produkcja przemysłowa i rękodzielnicza oraz bogate dziedzictwo kulturalne charakteryzują 28 gmin tworzących powiat, z czego Heimsheim, Knittlingen, Maulbronn, Muhlack i Neuenburg posiadają prawa miejskie.

Od dawna powiat Enz cechowało rolnictwo i uprawa winorośli. Łagodny klimat i urodzajna ziemia gwarantują dobre zbiory. Obecnie, mimo iż prawie połowa obszaru jest wykorzystywana pod uprawy, większość mieszkańców zatrudniona jest w rzemiośle. Powstała sieć średnich przedsiębiorstw, przede wszystkim z branży maszynowej, transportowej, przeróbki metalu, elektrotechniki, elektroniki i mechaniki precyzyjnej.

Sokola Góra jest jedną z 16 dzielnic Wschodniego Okręgu Administracyjnego miasta Moskwy. Obszar 647 ha zamieszkuje 74,7 tys. ludzi. Komunikację w obrębie miasta zapewniają 2 linie trolejbusowe, 5 tramwajowych i 6 autobusowych. W dzielnicy znajdują się dwie stacje metra - „Siemionowskaja” i „Elektrozawodskaja”. Infrastrukturę przemysłową Sokolej Góry zapewniają Zakłady Mechaniczne „Salut”, Zakłady Narzędziowe, Elektromechaniczne, AOZT „Ariadna”, „Krasnaja Zaria”, „Wariant”, AOOT „Start”. Znajdują się tutaj także siedziby instytucji naukowo-badawczych: „Pulsar”, „Szafir” i „Bazalt”. Z inicjatywy Instytutu Ekologii i Ewolucji Rosyjskiej Akademii Nauk na terenie dzielnicy Sokola Góra założono w 1984 roku moskiewskie Delfinarium, które jest jedną z głównych atrakcji w okolicy.

Frydek - Mistek - miasto powiatowe w Czechach, w kraju morawsko-śląskim, nad Ostrawicą (dopływ Odry), na skraju Ostrawsko - Karwińskiego Zagłębia Węglowego, na granicy Śląska Cieszyńskiego (Frydek) i Moraw (Mistek), ok. 30 km od granicy polsko - czeskiej, u stóp Beskidu Morawsko-Śląskiego. Jako miasto powiatowe stanowiące zaplecze dla Zagłębia Ostrawsko-Karwińskiego Frydek-Mistek rozwinął się w sporej wielkości ośrodek miejski. Liczba mieszkańców: 63 tys. (2002 r.).

Współpraca z organizacjami pozarządowymi (non-governmental organization - NGO) w latach 2011-2015 polegała - w zakresie finansowym - na wspieraniu i powierzaniu realizacji zadań w sferze publicznej, wymienionych w Ustawie o działalności pożytku publicznego i o wolontariacie (Dz. U. Z 2003 r. Nr 96, poz. 873 z późn. zm.). Współpraca ta odbywa się na bazie corocznych „Programów współpracy samorządu Miasta Myślowice z organizacjami samorządowymi” (na rok 2011 - uchwała Nr VI/40/11 z dnia 20.01.2011 r.). Celem głównym programu jest tworzenie warunków rozwoju aktywności i samoorganizacji społeczności lokalnej Myślowic.

Tabl. 132 - Środki przeznaczone na dotacje dla NGO (tys. zł)

Wyszczególnienie	2011	2012	2013	2014	2015	2016
Środki przeznaczone na realizację „Programu współpracy Samorządu miasta Myślowice z organizacjami pozarządowymi”	797,7	863,1	638,9	836,4	2190,5	3048,1

Źródło: UM Myślowice, Kancelaria Prezydenta Miasta - sprawozdania z realizacji programu współpracy samorządu Miasta Myślowice z organizacjami pozarządowymi [za poszczególne lata].

W ramach współpracy pozafinansowej odbywały się spotkania organizacji pozarządowych z Prezydentem Miasta i przedstawicielami Rady Miasta. Tematami spotkań była realizacja programu współpracy, konkursy na realizację zadań publicznych, możliwości rozwoju współpracy lokalnej. Kwestie współpracy z organizacjami pozarządowymi i stan III sektora w mieście omawiany był na Komisji Samorządności i Przestrzegania Prawa. III sektor to nazwa stosowana wobec ogółu organizacji pozarządowych. Określenie to, przeniesione z języka angielskiego (third sector), nawiązuje do koncepcji podziału dzielącego aktywność społeczno - gospodarczą państw demokratycznych na trzy sektory. Tak więc obok instytucji państwa (administracji publicznej, sektora państwowego - pierwszego sektora) oraz podmiotów for-profit,

nastawionych na zysk (biznes, sektor prywatny - drugiego sektora) istnieją organizacje, które ani nie są nastawione na zysk (non-profit), ani nie stanowią elementu struktury państwa - są zatem trzecim sektorem. Miasto wraz z organizacjami pozarządowymi podejmowało działania w celu utworzenia Centrum Organizacji Pozarządowych (COP). W wyniku przeprowadzenia projektu pn. „POMYSŁowice - uruchomienie Ośrodka wsparcia dla organizacji pozarządowych”, w 2011 r. powstała na terenie miasta pierwsza stała placówka świadcząca usługi dla myśłowickich organizacji pozarządowych. Ośrodek powstał w lokalu przy ul. Grunwaldzkiej 22. W końcu 2011 r. odbyły się szkolenia dla organizacji pozarządowych z zakresu funkcjonowania organizacji pozarządowej, tworzenia partnerstw i współpracy NGO's z JST (jednostkami samorządu terytorialnego) oraz z pozyskiwania funduszy zewnętrznych. Ponadto, Została utworzona Lokalna Platforma Wiedzy (LPW), która udostępniana jest poprzez stronę internetową www.cismyslowice.pl. LPW pełni funkcję interaktywnego portalu dla organizacji pozarządowych. Zarówno aktywni mieszkańcy jak również podmioty lokalne mogą zakładać na stronie swoje konta i współtworzyć portal.

W dniach 29.08.2011r. oraz 05.09.2011 r. odbyły się spotkania z organizacjami pozarządowymi w ramach otwartych konsultacji Programu współpracy samorządu Miasta Myślowice z organizacjami pozarządowymi na rok 2012. Konsultacje te przyczyniły się do powstania Porozumienia Myśłowickich Organizacji Pozarządowych (PMOP), które zrzeszyło do końca 2011 roku 11 organizacji lokalnych. Celem głównym Porozumienia jest integracja wewnątrz III sektora i wypracowanie modelu współpracy z samorządem lokalnym. Powstanie PMOP wskazuje na podniesienie się poziomu zorganizowania III sektora oraz zwiększenie zainteresowania i motywacji do własnego rozwoju wśród organizacji.