MYSŁOWICE

Raport o stanie Miasta Mysłowice za lata 2017-2018

PREZYDENT MIASTA
MYSŁOWICE

Dariusz WOJTOWICZ

Maj 2019

Materiały do opracowania zostały zebrane w Wydziale Architektury, Budownictwa i Planowania. Za merytoryczny wkład odpowiada wydział, w którego kompetencji leży zakres tematyczny przedstawiony w niniejszym opracowaniu.
Redakcja opracowania:
Przemysław Juroszek, Dominik Lorenc.

Spis treści

Wstęp ..... - 5 -

1. Ogólna charakterystyka miasta ..... - 6 -

1.1 Położenie ..... - 6 -
1.2 Rys historyczny ..... - 6 -
2. Demografia ..... - 8 -

3. Oświata i wychowanie ..... - 10 -

3.1. Rok szkolny 2017/2018 ..... - 10 -
3.2. Rok szkolny 2018/2019 ..... - 22 -
4. Kultura i sport ..... - 34 -

4.1. Kultura ..... - 34 -
4.1.1. MOK ..... - 35 -
4.1.2. Biblioteka ..... - 49 -
4.1.3. Muzeum Miasta ..... - 59 -
4.2. Sport ..... - 65 -
5. Ochrona zdrowia ..... - 78 -

5.1 Realizacja Miejskiego Programu Przeciwdziałania Narkomanii ..... - 78 -
5.2 Realizacja Miejskiego Programu Profilaktyki i Rozwiązywania Problemów Alkoholowych .. - 88 -
5.3 Sytuacja epidemiologiczna ..... - 111 -
5.4 Zadania zrealizowane w zakresie ochrony zdrowia ..... - 114 -
6. Pomoc społeczna ..... - 138 -

7. Bezpieczeństwo publiczne i ochrona przeciwpożarowa ..... - 153 -

8. Inwestycje ..... - 167 -

9. Gospodarka przestrzenna i komunalna ..... - 177 -

9.1. Gospodarka przestrzenna ..... - 177 -
9.2. Gospodarka komunalna ..... - 181 -
9.2.1. Sieć wodno-kanalizacyjna ..... - 181 -
9.2.2. Sieć ciepłownicza ..... - 183 -
9.2.3. Sieć elektroenergetyczna ..... - 184 -
9.2.4. Sieć gazowa ..... - 184 -
9.2.5. Gospodarka odpadami ..... - 185 -
9.2.6. Tereny zielone i rekreacyjne ..... - 186 -
9.2.7. Program opieki nad zwierzętami bezdomnymi oraz zapobiegania bezdomności zwierząt na terenie miasta Mysłowice ..... - 189 -
9.2.7. Pozostałe usługi, zakupy i inwestycje związane z gospodarką komunalna ..... - 190 -
10. Gospodarowanie zasobem mieszkaniowym miasta oraz zasobów terenów gminnych pod budownictwo mieszkaniowe ..... - 194 -

10.1. Potrzeby mieszkaniowe ..... - 194 -
10.2. Realizacja przydziału mieszkań ..... - 194 -
10.3. Mieszkania do remontu ..... - 194 -
10.4. Zamiana lokali mieszkalnych ..... - 195 -
10.5. Mieszkaniowy Bank Zamiany mieszkań ..... - 195 -

10.6. Przetargi na wynajem mieszkań o powierzchni pow. 80m^2 ..... - 195 -
10.7 Pomieszczenia tymczasowe ..... - 195 -
10.8. Dodatki mieszkaniowe i energetyczne ..... - 196 -
10.9. Udzielone ulgi w spłacie należności czynszowych i dotacje przedmiotowe w latach 2017-2018 ..... - 196 -
10.10. Dochody z mienia ..... - 199 -
10.11. Inne informacje dotyczące mienia Gminy Mysłowice ..... - 207 -
10.12. Źródła finansowania majątku Gminy Mysłowice ..... - 224 -
11. Komunikacja i transport ..... - 225 -
11.1 Komunikacja publiczna ..... - 225 -
11.2. Transport drogowy ..... - 230 -
12. Ochrona środowiska ..... - 232 -
13. Obecna i planowania eksploatacja górnicza ..... - 234 -
14. Rolnictwo ..... - 236 -
14.1. Struktura użytków rolnych w mieście ..... - 236 -
14.2. Struktura użytków w gospodarstwach i działkach rolny ..... - 237 -
14.3. Zwierzęta gospodarskie ..... - 237 -
15. Funkcjonowanie gminnych jednostek organizacyjnych oraz spółek z udziałem gminy ..... - 238 -
16. Przedsiębiorczość i gospodarka ..... - 251 -
17. Sprawozdanie z realizacji Zrównoważonej Strategii Rozwoju Mysłowice 2020+ ..... - 256 -
17.1. Wnioski ..... - 256 -
17.2 Część sprawozdawcza ..... - 257 -
17.3 Wykaz celów strategicznych oraz mierników ..... - 259 -
18. Sprawozdanie z realizacji współpracy zagranicznej samorządu Miasta Mysłowice w 2017r. i 2018r. ..... - 263 -
19. Honorowe Patronaty Prezydenta Miasta Mysłowice, Wnioski o korzystanie z herbu, Rada Seniorów ..... - 265 -
21. Sprawozdanie z realizacji Programu współpracy samorządu miasta Mysłowice z organizacjami pozarządowymi oraz innymi podmiotami prowadzącymi działalność pożytku publicznego ..... - 271 -
21.1. Rok 2017 ..... - 271 -
21.2. Rok 2018 ..... - 309 -
22. Fundusze Unii Europejskiej w Mysłowicach ..... - 347 -

Wstęp

Raport o stanie miasta Mysłowice za lata 2017 - 2018 stanowi kontynuację analogicznych opracowań z roku 2003, 2006, 2012 i 2017 oraz wynika z zapisów art. 28aa ustawy z dnia 8 marca 1990 r. o samorządzie gminnym (Dz. U. z 2018r. poz. 994 z późn. zm.) oraz obejmuje zakres określony Uchwałą Nr VIII/126/19 Rady Miasta Mysłowice z dnia 25 kwietnia 2019r.

Ukazuje możliwie pełny przegląd różnych sfer funkcjonalnych miasta. Źródłem informacji i materiałów były Wydziały (i inne jednostki) Urzędu Miasta Mysłowice oraz dane Banku Danych Lokalnych Głównego Urzędu Statystycznego. W odniesieniu do danych z BDL GUS należy zaznaczyć, iż dane odnoszące się do liczby i struktury ludności według stanu na koniec 2018 roku mają charakter tymczasowy, a w odniesieniu do niektórych zagadnień dane za 2018 r. w momencie opracowywania Raportu nie były jeszcze dostępne.

Na podstawie przedstawionych informacji Rada Miasta rozpatruje raport, a następnie podczas sesji podejmuje uchwałę w sprawie udzielenia lub nie udzielenia absolutorium Prezydentowi. Nad przedstawionym raportem przeprowadza się debatę, w której głos mogą zabrać zarówno radni Rady Miasta, jak i mieszkańcy.

1. Ogólna charakterystyka miasta

1.1 Położenie

Mysłowice to miasto na prawach powiatu obejmujące swoją powierzchnią ok. 66 km2. Położone jest we wschodniej części województwa śląskiego, przy autostradzie A4. Według danych GUS, na koniec 2015 roku w mieście faktycznie zamieszkiwało 74,9 tys. Mysłowiczan (stan na 31-XII według faktycznego miejsca zamieszkania). Mysłowice są jednym z 14 miast tworzących Górnośląski Związek Metropolitalny (GZM) - związek międzygminny miast na prawach powiatu Aglomeracji Górnośląskiej. Sąsiadują wyłącznie z gminami miejskimi: Katowicami, Sosnowcem, Jaworznem, Imielinem i Lędzinami.

Zasięg zewnętrznych powiązań funkcjonalnych miasta wyznacza jego dostępność komunikacyjna. Mysłowice z racji położenia na skrzyżowaniu głównych szlaków komunikacyjnych mają bardzo dobre połączenia komunikacyjne. Zasięg 30-minutowego dojazdu do Mysłowic obejmuje całą Aglomerację Górnośląską i sięga od Pszczyny przez Orzesze, Gliwice, Tarnowskie Góry, Siewierz, Olkusz, Krzeszowice po Oświęcim i Brzeszcze. Położenie miasta na skrzyżowaniu europejskich szlaków transportowych zapewnia dobre powiązania komunikacyjne z ośrodkami nie tylko krajowymi, ale i położonymi poza granicami kraju. Istotnym atutem miasta jest dogodne położenie komunikacyjne na skrzyżowaniu autostrady A4 i drogi krajowej S1. Dzięki temu łatwo dostępne są dwa lotniska: Katowice - Pyrzowice oraz Kraków - Balice.

1.2 Rys historyczny

O Mysłowicach, jako o mieście lokowanym na prawie magdeburskim, wspomina po raz pierwszy dokument księcia opawsko - raciborskiego Mikołaja z 1360 roku. Jednak już wcześniej pojawiają się sygnały mówiące o osadnictwie na terenie dzisiejszych Mysłowic. Prof. Alfred Sulik w „Historii Mysłowic do 1922 r.", stwierdza, że początki osadnictwa w Mysłowicach wynikały z dobrej jakości gleb, co stanowiło podstawy do rozwoju rolnictwa. Rozwój osady lokacyjnej umożliwiał również przebieg średniowiecznej drogi z Pszczyny do Bytomia, będącej lokalnym fragmentem szlaku handlowego, łączącego Kraków z Wrocławiem. Kolejnym atutem miasta była bliskość rzeki Przemszy, co wzmagało rozwój handlu nadwyżkami płodów rolnych w okolicy. Przez wieki wielokrotnie zmieniali się właściciele miasta, których posiadłości, oprócz samych Mysłowic stanowiły także wsie: Brynów, Załęże, Bogucice, Szopienice, Roździeń, Dziećkowice, Brzezinka i Brzęczkowice. Wśród właścicieli Mysłowic pojawiają się takie nazwiska jak: Turzonowie, Salamonowie, Kamieńscy, Lipscy, czy wreszcie najbardziej znani Mieroszewscy i Sułkowscy. Mieroszewscy, aby uniknąć rozdrobnienia majątku poprzez dziedziczenie go przez kolejnych spadkobierców, utworzyli w Mysłowicach ordynację.

Przetrwała ona 161 lat, od 1678 do 1839 roku, gdy sprzedano miasto przemysłowcom Wincklerom, którzy byli właścicielami miasta do 1918r. Miasto w ciągu swych dziejów zmieniało wielokrotnie przynależność państwową. W czasach, z których pochodzi najstarszy dokument o mieście (1360 r.), było we władaniu Czech. W późniejszych czasach przeszło pod władzę Habsburgów, którzy panowali tu do lat 40-tych XVIII wieku. Gdy w 1742 roku Miasto weszło w skład państwa pruskiego, utworzono urząd akcyz i ceł, mieszczanie uzyskali szereg ułatwień w handlu przygranicznym. Niestety, Mysłowice utraciły wtedy charakter miasta w sensie prawnym. Prawa miejskie przywrócono dopiero 30 marca 1857 roku.

W trakcie wojen śląskich pomiędzy Habsburgami i Prusami o Śląsk - w latach 1740 - 1764, miasto przechodzi wielokrotnie z rąk do rąk. Dopiero po podpisaniu w 1764 r. pokoju pomiędzy Austrią i Prusami, Mysłowice wraz z całym Górnym i Dolnym Śląskiem, oprócz księstwa cieszyńskiego i karniowskiego, stają się ostatecznie częścią Prus.

Po kilkudziesięciu latach spokoju miasto doświadczyło na początku XIX wieku kontrybucji, tym razem na rzecz wojsk francuskich, które kwaterowały tutaj po wojnie francusko-pruskiej w latach 1806-1807 i klęskach Prus pod Jeną, Auerstadt i Frydlandem.

Ważnym wydarzeniem w historii Miasta było wybudowanie kolei. Uroczyste otwarcie nastąpiło 1 października 1846 roku.

Granicę miasta najwyraźniej zaznaczała rzeka. Ona też stała się miejscem historycznie znaczącym, a to za sprawą zbiegu granic trzech państw, które w XVIII w. dokonały rozbiorów Polski. Od 1846 roku zbiegły się tu ich granice. Miejsce połączenia się Czarnej i Białej Przemszy do dzisiaj zwane jest "Trójkątem Trzech Cesarzy". Obecnie zbiegają się tu granice sąsiadujących z Mysłowicami miast: Jaworzna i Sosnowca.

W dniu wybuchu I wojny światowej Mysłowice liczyły 18,8 tys. mieszkańców i obejmowały obszar 8,8 km2. W 1922 roku Mysłowice zostają włączone do Państwa Polskiego - uroczyste przejęcie władzy nastąpiło 20 czerwca. W czasie II wojny światowej powstały tu oraz w dzielnicach: Brzezinka i Larysz obozy pracy, w których przez cały okres okupacji więziono ponad 30 tys. osób z całej Polski, a także Europy. W lutym 1945 na terenie obozu hitlerowskiego utworzono komunistyczny obóz pracy. Maksymalna liczba więźniów wynosiła ok. 5 tys. osób. W obozie osadzano głównie volksdeutschów, Niemców, a także żołnierzy polskiego podziemia niepodległościowego. W trakcie funkcjonowania obozu z powodu fatalnych warunków sanitarnych, epidemii i wyniszczenia pracą zmarło co najmniej ok. 2,3 tys. więźniów. Obóz został zlikwidowany we wrześniu 1946.

W 1951 roku Mysłowice stały się siedzibą powiatu. W 1975 r. w związku z nowym podziałem administracyjnym przyłączano do Mysłowic miejscowości: Janów Miejski, Słupną, Brzęczkowice, Brzezinkę, Larysz, Morgi, Wesołą, Kosztowy, Krasowy i Dziećkowice. W 1977 r. przyłączono Imielin,

Chełm Śląski oraz Kopciowice. W 1995r. Imielin oraz Chełm Śląski (w tym Kopciowice) stały się samodzielnymi gminami).

2. Demografia

Liczba ludności Mysłowic w przedziale czasowym 2017 - 2018 nieznacznie maleje. W 2018 roku liczba osób zameldowanych wynosiła 69,4 tys. mieszkańców, w 2017 r. wynosiła nieco poniżej 69,9 tys., podczas gdy w 2006 r. - prawie 75,0 tys.

Tabela 1 Ludność w Mysłowicach w latach 2017-2018

	2017	**2018**
Kobiety	36.294	36.112
Mężczyźni	33.589	33.276
Ogółem	69.883	69.388

Źródło: Wydział Spraw Obywatelskich

Jeżeli chodzi o liczbę ludności w poszczególnych dzielnicach, to największymi dzielnicami są Brzęczkowice-Słupna oraz Centrum i Janów Miejski-Ćmok.

Tabela 2 Liczba ludności w poszczególnych dzielnicach

Dzielnica	**Liczba ludności**
Wesoła	6889
Szopena-Wielka Skotnica	5492
Stare Miasto	3407
Piask	3298
Centrum	8771
Morgi	2351
Larysz-Hajdowizna	1699
Krasowy	2912
Kosztowy	3799
Janów Miejski-Ćmok	8697
Dziećkowice	1417
Brzęczkowice-Słupna	9138
Brzezinka	4654
Bończyk-Tuwima	5619
Ławki	1045

Źródło: Wydział Spraw Obywatelskich – Ewidencja Ludności na dzień 10.05.2019

Wykres 1 Piramida wieku w mieście Mysłowice na dzień 31.12.2018

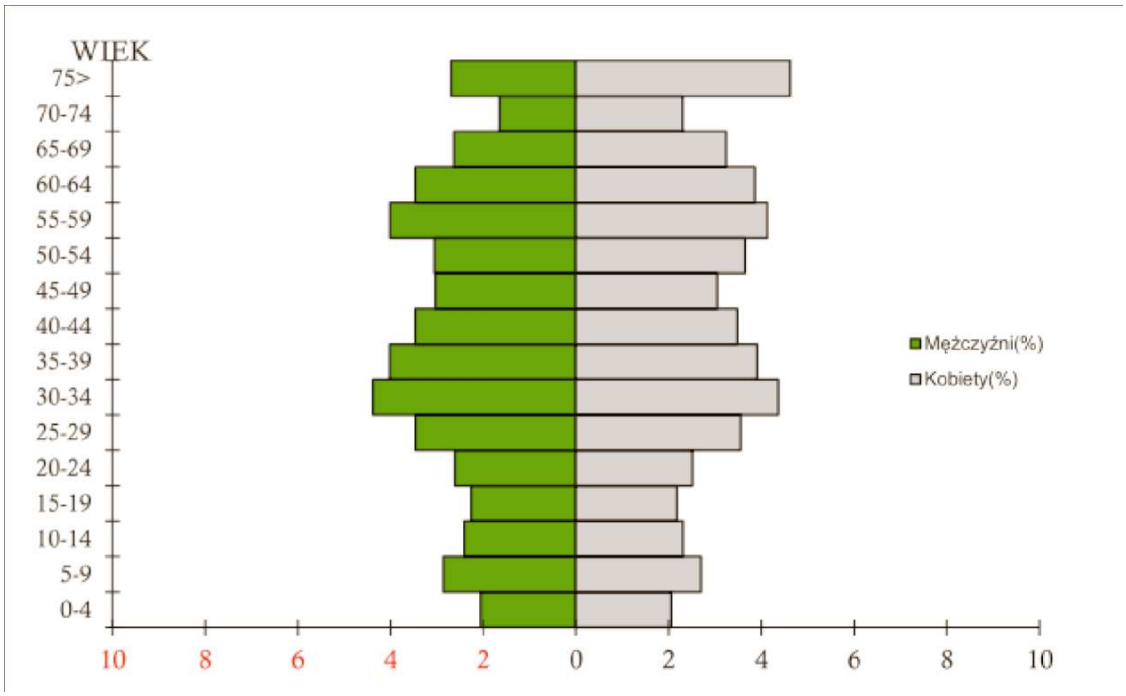

Źródło: GUS

Na wykresie 1 widać, że osoby w wieku 0-24 lata należą do niżu demograficznego, w przeciwieństwie do osób w wieku 25-39 lat, które określa się mianem „boomu demograficznego". W kategorii 75 lat i więcej wyraźnie dominują kobiety (ponad 3 tys. osób). Duża liczba seniorów (osób pow. 65 roku życia) stanowi wyzwanie dla władz miasta w zakresie opieki nad osobami starszymi. Piramida wieku wskazuje na duży udział osób w wieku poprodukcyjnym, co nie jest tendencją korzystną z punktu widzenia rozwoju gospodarczego. Jednak tendencja ta jest zauważalna w większości średnich i dużych miast.

Jeżeli chodzi o ilość urodzeń i zgonów to wskazuje ona na tendencję starzenia się społeczeństwa. Zmniejsza się liczba urodzeń, natomiast zwiększa się liczba zgonów.

Tabela 3 Liczba zgonów i urodzeń w Mysłowicach

	2017	**2018**
Liczba urodzeń	809	738
Liczba zgonów	764	800

Źródło: Wydział Spraw Obywatelskich-Ewidencja Ludności

Prognozy zmian liczby ludności długoterminowe Głównego Urzędu Statystycznego wskazują, iż w 2035 r. w porównaniu do - również prognozowanego - stanu w 2020 r., liczba ludności w Mysłowicach zmniejszy się o ok. 5%.

3. Oświata i wychowanie

3.1. Rok szkolny 2017/2018

Mysłowice, z racji faktu, że są miastem na prawach powiatu, prowadziły w roku szkolnym 2017/2018 jako zadanie własne następujące rodzaje placówek oświatowych: Przedszkola ((19 - w tym: cztery w Zespołach Szkolno-Przedszkolnych, dwa z oddziałami integracyjnymi, jedno integracyjne), szkoły podstawowe (16 - w tym: cztery w Zespołach Szkolno-Przedszkolnych, sześć z oddziałami dwujęzycznymi, sześć prowadzi oddziały gimnazjalne), Centrum Kształcenia Zawodowego i Ustawicznego (Centrum Kształcenia Praktycznego, Technikum nr 1, Technikum nr 2, Technikum nr 3, Branżowa Szkoła I Stopnia Nr 1, Branżowa Szkoła I Stopnia Nr 2, Branżowa Szkoła I Stopnia Nr 3, oddziały Zasadniczej Szkoły Zawodowej nr 1, oddziały Zasadniczej Szkoły Zawodowej nr 2, oddziały Zasadniczej Szkoły Zawodowej nr 3, Liceum Ogólnokształcące dla Dorosłych), Szkoła Podstawowa Sportowa (prowadząca oddziały gimnazjalne), Zespół Szkół Specjalnych – (Szkoła Podstawowa prowadząca oddziały gimnazjalne, Branżowa Szkoła I Stopnia, oddziały Zasadniczej Szkoły Zawodowej, Szkoła Specjalna Przysposabiająca do Pracy), Licea Ogólnokształcące i inne placówki oświatowe (Młodzieżowy Dom Kultury i Przychodnia Psychologiczno-Pedagogiczna)

Tabela 4 Zadania gminy – przedszkola

Przedszkole nr 1 z Oddziałami Integracyjnymi	Mysłowice ul. Laryska 9
Przedszkole nr 2 w Zespole Szkolno-Przedszkolnym nr 3	Mysłowice ul. Laryska 101
Przedszkole nr 3	Mysłowice ul. Wały 3
Przedszkole nr 4	Mysłowice ul. Wyspiańskiego 16a
Przedszkole nr 5	Mysłowice ul. Armii Krajowej 28
Przedszkole nr 6 w Zespole Szkolno-Przedszkolnym nr 1	Mysłowice ul. Gen. J. Ziętka 116
Przedszkole Integracyjne	Mysłowice ul. Portowa 11a
Przedszkole nr 8	Mysłowice ul. Gwarków 22
Przedszkole nr 9	Mysłowice ul. Różyckiego 10J

Przedszkole nr 10	Mysłowice ul. Niepodległości 44
Przedszkole nr 11 w Zespole Szkolno-Przedszkolnym nr 2	Mysłowice ul. Wybickiego 79
Przedszkole nr 12	Mysłowice ul. Prusa 5
Przedszkole nr 13 im. Janusza Korczaka	Mysłowice ul. Armii Krajowej 19
Przedszkole nr 15	Mysłowice ul. Osmańczyka 2
Przedszkole nr 16 z Oddziałami Integracyjnymi	Mysłowice ul. Kawy 4
Przedszkole nr 17 w Zespole Szkolno-Przedszkolnym nr 4	Mysłowice ul. PCK 209b
Przedszkole nr 18	Mysłowice ul. Pocztowa 20
Przedszkole nr 19	Mysłowice ul. Łukasiewicza 34
Przedszkole nr 20 im. Misia Uszatka	Mysłowice ul. Zapolskiej 1

Źródło: Wydział Edukacji

Tabela 5 Zadania gminy – Szkoły podstawowe

Szkoła Podstawowa nr 1 im. Ignacego i Heleny Fików	Mysłowice ul. Wielka Skotnica 2
Szkoła Podstawowa nr 2 im. Bolesława Prusa	Mysłowice ul. Piastowska 7
Szkoła Podstawowa nr 3 im. Kawalerów Orderu Uśmiechu	Mysłowice ul. 1000-lecia PP 6
Szkoła Podstawowa nr 4 z Oddziałami Dwujęzycznymi im. Wojciecha Korfantego (prowadzi oddziały gimnazjalne –G1)	Mysłowice ul. Wielka Skotnica 84a
Szkoła Podstawowa nr 5 im. Gustawa Morcinka	Mysłowice ul. Długa 92
Szkoła Podstawowa nr 6 w Zespole Szkolno- Przedszkolnym nr 1	Mysłowice ul. Gen. J. Ziętka 116
Szkoła Podstawowa nr 7 z Oddziałami Dwujęzycznymi im. Kornela Makuszyńskiego (prowadzi oddziały gimnazjalne –G2)	Mysłowice ul. Górnicza 4
Szkoła Podstawowa nr 9 im. Bernarda Świerczyny	Mysłowice ul. Armii Krajowej 30
Szkoła Podstawowa nr 10 z Oddziałami Dwujęzycznymi im. Karola Miarki (prowadzi oddziały gimnazjalne –G4)	Mysłowice ul. M. Reja 28
Szkoła Podstawowa nr 11 w Zespole Szkolno- Przedszkolnym nr 3	Mysłowice ul. Laryska 101

Szkoła Podstawowa nr 12 w Zespole Szkolno- Przedszkolnym nr 2	Mysłowice ul. Wybickiego 79
Szkoła Podstawowa nr 13 z Oddziałami Integracyjnymi i Dwujęzycznymi im. Henryka Sienkiewicza (prowadzi oddziały gimnazjalne –G3)	Mysłowice ul. A. Hlonda 14
Szkoła Podstawowa nr 14	Mysłowice ul. 3-go Maja 19
Szkoła Podstawowa nr 15 z Oddziałami Dwujęzycznymi im. Alfreda Szklarskiego (prowadzi oddziały gimnazjalne –G5)	Mysłowice ul. Piastów Śląskich 8
Szkoła Podstawowa nr 16 z Oddziałami Dwujęzycznymi im. Jerzego Chromika (prowadzi oddziały gimnazjalne –G6)	Mysłowice ul. Kosztowska 46
Szkoła Podstawowa nr 17 w Zespole Szkolno- Przedszkolnym nr 4	Mysłowice ul. PCK 209b

Źródło: Wydział Edukacji

Tabela 6 Zadania Powiatu – Centrum Kształcenia Ustawicznego

Centrum Kształcenia Zawodowego i Ustawicznego	Mysłowice ul. Mikołowska 44
	Mysłowice ul. Mikołowska 44 a /CKP/
	Mysłowice ul. Pocztowa 20

Źródło: Wydział Edukacji

Tabela 7 Zadania powiatu – Szkoła Podstawowa Sportowa

Szkoła Podstawowa Sportowa im. Olimpijczyków Śląskich (prowadzi oddziały gimnazjalne –Gimnazjum Sportowe)	Mysłowice ul. Gwarków 1

Źródło: Wydział Edukacji

Tabela 8 Zadania Powiatu – Zespół Szkół Specjalnych

Zespół Szkół Specjalnych im. Janusza Korczaka	Mysłowice ul. Wały 4

Źródło: Wydział Edukacji

Tabela 9 Zadania Powiatu – Licea Ogólnokształcące

I Liceum Ogólnokształcące im. Tadeusza Kościuszki w Zespole Szkół Ogólnokształcących	Mysłowice ul. Mickiewicza 6-8

II Liceum Ogólnokształcące im. Powstańców Śląskich	Mysłowice ul. Mikołowska 3

Źródło: Wydział Edukacji

Tabela 10 Zadania Powiatu – Inne Placówki Oświatowe

Młodzieżowy Dom Kultury	Mysłowice ul. Mikołowska 3
Poradnia Psychologiczno-Pedagogiczna	Mysłowice ul. Wielka Skotnica 84a

Źródło: Wydział Edukacji

Tabela 11 Liczba miejsc w przedszkolach w roku szkolnym 2017/2018:

Liczba dzieci urodzonych w latach 2011-2014 (3-6 lat)	Liczba miejsc w przedszkolach			Liczba dzieci uczęszczająca do przedszkoli wg SIO 30.09.2017
	Publicznych	Niepublicznych	Razem	
2852	2 460	425	2885	2653

Źródło: Wydział Edukacji

Tabela 12 Liczba uczniów w Szkołach podstawowych na dzień 30.09.2017

Szkoły podstawowe	I	II	III	IV	V	VI	VII	Suma końcowa
Suma	663	280	1021	938	676	625	622	4825

Źródło: Wydział Edukacji

Tabela 13 Liczba oddziałów Szkoły podstawowe

Szkoły podstawowe	I	II	III	IV	V	VI	VII	Suma końcowa
Suma	35	20	54	46	35	33	34	257

Źródło: Wydział Edukacji

Tabela 14 Oddziały Gimnazjalne w Szkołach Podstawowych i w Zespole Szkół Ogólnokształcących

Oddziały Gimnazjalne	I	II	III	Suma końcowa
Suma	--------	27	28	55

Źródło: Wydział Edukacji

Tabela 15 Liczba uczniów w oddziałach gimnazjalnych

Oddziały Gimnazjalne	I	II	III	Suma końcowa
Suma	-----	578	595	1173

Źródło: Wydział Edukacji

Tabela 16 Liczba uczniów w szkołach ponadpodstawowych

Szkoła	I	II	III	Suma końcowa
Licea ogólnokształcące	196	231	201	628
Technika	111	136	101	446
Szkoły branżowe I stopnia	68	--------	--------	68
Oddziały zasadniczej szkoły zawodowej w szkołach branżowych	-----	44	66	110
Szkoła specjalna przysposabiająca do pracy	5	8	3	16

Źródło: Wydział Edukacji

Tabela 17 Liczba oddziałów w szkołach ponadpodstawowych

Szkoła	I	II	III	Suma końcowa
Licea ogólnokształcące	8	9	9	26
Technika	5	6	5	21
Szkoły branżowe I stopnia	3	-----	------	3
Oddziały zasadniczej szkoły zawodowej w szkołach branżowych	---------	3	5	8
Szkoła specjalna przysposabiająca do pracy	1	1	Klasy łączone	2

Źródło: Wydział Edukacji

Tabela 18 Kadra w przedszkolach na 30.09.2017

Etaty nauczycieli	Etaty administracji i obsługi
181,04	178,38

Źródło: Wydział Edukacji

Tabela 19 Etaty wsparcia w przedszkolach na 30.09.2017

Biblioteka	Psycholog	Logopeda	Pedagog
----	0,46	2,29	---------

Źródło: Wydział Edukacji

Tabela 20 Etaty w szkołach podstawowych na 30.09.2017

Etaty nauczycieli	Etaty administracji i obsługi
639,18	229,43

Źródło: Wydział Edukacji

Tabela 21 Etaty wsparcia w szkołach podstawowych na 30.09.2017

Biblioteka	Psycholog	Logopeda	Pedagog szkolny
13,54	2,42	4,71	19

Źródło: Wydział Edukacji

Tabela 22 Etaty szkoły ponadpodstawowe na 30.09.2017

Etaty nauczycieli	Etaty administracji i obsługi
167,61	62,75

Źródło: Wydział Edukacji

Tabela 23 Etaty wsparcia w szkołach ponadpodstawowych na 30.09.2017

Biblioteka	Psycholog	Pedagog szkolny
3,99	1,50	2,54

Źródło: Wydział Edukacji

Tabela 24 Etaty zespoły szkół na 30.09.2017

	Etaty nauczycieli	Etaty administracji i obsługi
Zespół Szkolno- Przedszkolny Nr 1, Zespół Szkolno- Przedszkolny Nr 2, Zespół Szkolno- Przedszkolny Nr 3, Zespół Szkolno- Przedszkolny Nr 4, Zespół Szkół Specjalnych	198,38	85,97

Źródło: Wydział Edukacji

Tabela 25 Etaty wsparcia w zespołach szkół na 30.09.2017

	Biblioteka	Psycholog	Logopeda	Pedagog szkolny
Zespół Szkolno- Przedszkolny Nr 1, Zespół Szkolno- Przedszkolny Nr 2, Zespół Szkolno- Przedszkolny Nr 3, Zespół Szkolno- Przedszkolny Nr 4 Zespół Szkół Specjalnych	2,67	1	0,76	5,28

Źródło: Wydział Edukacji

Tabela 26 Zatrudnienie w innych placówkach oświatowych na 30.09.2017

	Etaty nauczycieli	Etaty administracji i obsługi

MDK	10,22	2,50
PPP	20,40	4,25

Źródło: Wydział Edukacji

Kadra pedagogiczna nieustannie podnosi swoje kwalifikacje uzyskując wyższe stopnie awansu. W roku szkolnym 2017/2018 stopień nauczyciela mianowanego uzyskało 18 osób.

W roku szkolnym 2017/2018 ze stypendium szkolnego skorzystało 614 uczniów, natomiast z zasiłków szkolnych skorzystało 11 uczniów.

W roku szkolnym 2017/2018 zostało złożonych 71 wniosków o stypendium w ramach programu wspierania edukacji uzdolnionych dzieci i młodzieży mieszkańców Mysłowic. Stypendia przyznano 41 uczniom.

Subwencja oświatowa w roku 2017 wynosiła 61.531.217 zł (Gmina – 42.669.907 zł, Powiat – 18.861.310 zł)

W roku szkolnym 2017/2018 zostało przeprowadzonych 14 konkursów na stanowisko Dyrektora Szkoły.

W roku szkolnym 2017/2018 na dowóz uczniów do szkół wydatkowano kwotę 433.379,99 zł.

Tabela 27 Ewidencja szkół i placówek niepublicznych w roku szkolnym 2017/2018

Nazwa szkoły/placówki	Adres	Organ prowadzący	Dyrektor
Policealna Szkoła Centrum Edukacji "Siódemka"	41-400 Mysłowice, ul. Towarowa 1	FAM Sp. z o.o.,	Lesław Truszkowski
Liceum Ogólnokształcące dla Dorosłych Centrum Edukacji "Siódemka"			
Szkoła Policealna "SOCIUS"	41-400 Mysłowice, ul. Powstańców 19	Towarzystwo Jezusowe, Prowincja Polski Południowej	Maria Dłucik
Niepubliczne Przedszkole "Motylek" z Odziałem Integracyjnym	41-400 Mysłowice, ul. Towarowa 1	FHU Andrzej Motyl	Beata Motyl
Niepublicznie Przedszkole Madzik Place Kindergarten	41-404 Mysłowice ul. Wybickiego 66	Firma MARAN	Jolanta Wietecha
Niepubliczne Przedszkole Integracyjne z Oddziałem	41-400 Mysłowice ul. Kubicy 5 ,	Systemy Zarządzania NOEMASOFT	Elżbieta Kindler

Specjalnym "ZIELONA LOKOMOTYWA"			
Gumisiowe Przedszkole	41-400 Mysłowice ul. PCK 113 a	Edyta Ziomek - Mazur	Edyta Ziomek - Mazur
Niepubliczne Przedszkole "Akademia Małego Odkrywcy"	41-400 Mysłowice, ul Rudnickiego 2a	Artur Strzelecki Robert Rybak	Halina Jara
Niepubliczna Poradnia Psychologiczno - Pedagogiczna "Cudaczek" Centrum Wczesnego Wspomagania Rozwoju Dzieci	41-400 Mysłowice ul. Gen. Zietka 20a	Henryk Karkoszka	Henryk Karkoszka
Jezuickie Centrum Kształcenia Zawodowego i Ustawicznego w Mysłowicach	ul. Powstańców 19, 41- 400 Mysłowice	Towarzystwo Jezusowe, Prowincja Polski Południowej	Maria Dłucik
Ośrodek Szkoleń Zawodowych "Diagno - Test" sp. z o. o.	41-400 Mysłowice ul. Świerczyny 72	Ośrodek Szkoleń Zawodowych "Diagno - Test" sp. z o. o.	Łukasz Wszołek
Centrum Kształcenia Ustawicznego "UBILEX"	41-400 Mysłowice ul. W. Skotnica 26/83	Władysław Czapla	Władysław Czapla
Zakład Doskonalenia Zawodowego Katowice Ośrodek Kształcenia Zawodowego	Mysłowice ul. Boiny 5	Zakład Doskonalenia Zawodowego w Katowicach	Dariusz Wylężał
Ośrodek Szkoleniowy	Mysłowice ul. Świerczyny 72	Niepubliczne Centrum Kształcenia Ustawicznego Sp. z o.o.	Edyta Kliś
I B Services Opportune Doradztwo, Nadzór, Szkolenia	41-400 Mysłowice ul. Mikołowska 36 lok. 4	Ireneusz Bednarczyk	Ireneusz Bednarczyk
BHP "ERGO-LEX"	41-400 Mysłowice, ul. Mikołowska 29	Marek Jabłoński	Marek Jabłoński
Centrum Kształcenia Zawodowego "WAMPOL II"	41-400 Mysłowice, ul. Fabryczna 15	Firma Usługowo-Produkcyjna "WAMPOL II"	Marek Wróbel

Agencja Rozwoju Edukacji	41-404 Mysłowice, ul. Wybickiego 144	Norbert Jasiński	Norbert Jasiński

Źródło: Wydział Edukacji

Tabela 28 Szkoły i placówki publiczne prowadzone przez osoby fizyczne lub prawne inne niż JST

Nazwa szkoły/placówki	Adres	Organ prowadzący	Dyrektor
Publiczna Szkoła Podstawowa Jezuitów	41-400 Mysłowice ul. Powstańców 19	Towarzystwo Jezusowe, Prowincja Polski Południowej	Artur Niechwiej
EDUKACJA Elżbieta Przybytek Akademia Przed-Szkolna "Skrzat" z oddziałami integracyjnymi	41-400 Mysłowice, ul. F. Korfantego 9	Elżbieta Kula- Przybytek	Elżbieta Kula-Przybytek
Publiczne Przedszkole "Cudaczek" z Oddziałami Integracyjnymi	41-400 Mysłowice, ul. Ziętka 20	Alina Wojciechowska, Henryk Karkoszka	Henryk Karkoszka

Źródło: Wydział Edukacji

Tabela 29 Dotacje wypłacone dla placówek niepublicznych w 2017 roku

Dotacja dla: Niepublicznego Przedszkola "Motylek" z Odziałem Integracyjnym, Niepublicznego Przedszkola Integracyjnego z Oddziałem Specjalnym "Zielona Lokomotywa", Niepublicznego Przedszkola "Madzik Place Kindergarden" Niepublicznego Przedszkola Gumisiowe Przedszkole, Niepublicznego Przedszkola "Akademia Małego Odkrywcy"	2 600 783,86
Dotacja dla: Publicznego Przedszkola "Cudaczek" z Oddziałami Integracyjnymi, Publicznego Przedszkola Akademii Przed - Szkolnej "Skrzat"	461 020,20

Dotacja dla Publicznego Gimnazjum Jezuitów	477 062,24
Dotacja dla Publicznej Szkoły Podstawowej Jezuitów	75 431,25
Dotacja dla Liceum Ogólnokształcącego dla Dorosłych Centrum Edukacji "Siódemka"	443 423,90
Dotacja dla: Policealnej Szkoły Centrum Edukacji "Siódemka", Szkoły Policealnej "Socius"	557 977,85
Dotacja na dzieci z orzeczeniem o potrzebie kształcenia specjalnego dla Niepublicznego Przedszkola Integracyjnego z Oddziałem Specjalnym "Zielona Lokomotywa", Niepublicznego Przedszkola "Motylek" z Oddziałem Integracyjnym, Niepublicznego Przedszkola "Madzik Place Kindergarden", Niepublicznego Przedszkola "Akademia Małego Odkrywcy"	1 646 541,17
Dotacja na dzieci z orzeczeniem o potrzebie kształcenia specjalnego dla Publicznego Przedszkola "Cudaczek" z Oddziałami Integracyjnymi, Publicznego Przedszkola Akademii Przed - Szkolnej "Skrzat"	445 985,92
Dotacja na ucznia z orzeczeniem o potrzebie kształcenia specjalnego w Publicznym Gimnazjum Jezuitów i Publicznej Szkoły Podstawowej Jezuitów	224 712,65
Dotacja na wczesne wspomaganie rozwoju dziecka dla: Niepublicznego Przedszkola Integracyjnego z Oddziałem Specjalnym "Zielona Lokomotywa", Niepublicznego Przedszkola "Motylek" z Oddziałem Integracyjnym, Niepublicznego Przedszkola "Madzik Place Kindergarden"	207 816,70
Dotacja na wczesne wspomaganie rozwoju dziecka dla: Publicznego Przedszkola "Cudaczek" z Oddziałami Integracyjnymi, Publicznego Przedszkola Akademii Przed - Szkolnej "Skrzat"	63 800,10
suma przekazanych dotacji	7 204 555,84

Źródło: Wydział Edukacji

Tabela 30 Pozostałe dotacje

Dotacja na zadanie z profilaktyki przeciwdziałania patologiom społecznym (letni wypoczynek dzieci)- przeciwdziałanie alkoholizmowi	35 000,00
Dotacja na zadanie z profilaktyki przeciwdziałania patologiom społecznym (letni wypoczynek dzieci)- zwalczanie narkomanii	35 000,00
Dotacja dla Uniwersytetu Trzeciego Wieku prowadzonego przez GWSP w Mysłowicach	35 000,00
suma przekazanych dotacji	105 000,00

Źródło: Wydział Edukacji

Tabela 31 Wykaz oświatowych jednostek budżetowych oraz poziom wydatków jaki określono w planach finansowych w 2017

Placówka	Adres	Poziom wydatków jaki określono w planach finansowych w 2017 roku
Przedszkole nr 1 z Oddziałami Integracyjnymi	Mysłowice ul. Laryska 9	1 594 819,79
Przedszkole nr 3	Mysłowice ul. Wały 3	526 205,61
Przedszkole nr 4	Mysłowice ul. Wyspiańskiego 16a	907 594,85
Przedszkole nr 5	Mysłowice ul. Armii Krajowej 28	1 629 475,42
Przedszkole nr 7	Mysłowice ul. Portowa 11a	920 284,90
Przedszkole Integracyjne	Mysłowice ul. Portowa 11a	432 792,85
Przedszkole nr 8	Mysłowice ul. Gwarków 22	1 766 221,79
Przedszkole nr 9	Mysłowice ul. Różyckiego 10J	989 064,04
Przedszkole nr 10	Mysłowice ul. Niepodległości 44	1 180 946,42
Przedszkole nr 12	Mysłowice ul. Prusa 5	1 850 963,77
Przedszkole nr 13 im. Janusza Korczaka	Mysłowice ul. Armii Krajowej 19	1 188 147,30
Przedszkole nr 15	Mysłowice ul. Osmańczyka 2	837 186,33
Przedszkole nr 16 z Oddziałami Integracyjnymi	Mysłowice ul. Kawy 4	1 599 766,75
Przedszkole nr 18	Mysłowice ul. Pocztowa 20	928 585,61
Przedszkole nr 19	Mysłowice ul. Łukasiewicza 34	528 837,64
Przedszkole nr 20 im. Misia Uszatka	Mysłowice ul. Zapolskiej 1	1 222 269,88
Zespół Szkolno-Przedszkolny nr 1	Mysłowice ul. Gen. J. Ziętka 116	2 928 247,63
Zespól Szkolno-Przedszkolny nr 2	Mysłowice ul. Wybickiego 79	2 779 197,40
Zespól Szkolno-Przedszkolny nr 3	Mysłowice ul. Laryska 101	2 124 955,71
Zespól Szkolno-Przedszkolny nr 4	Mysłowice ul. PCK 209b	2 740 927,05
Szkoła Podstawowa nr 1 im. Ignacego i Heleny Fików	Mysłowice ul. Wielka Skotnica 2	3 832 785,96
Szkoła Podstawowa nr 2 im. Bolesława Prusa	Mysłowice ul. Piastowska 7	2 168 553,37

Szkoła Podstawowa nr 3 im. Kawalerów Orderu Uśmiechu	Mysłowice ul. 1000-lecia PP 6	3 359 903,73
Szkoła Podstawowa nr 4 z Oddziałami Dwujęzycznymi im. Wojciecha Korfantego	Mysłowice ul. Wielka Skotnica 84a	1 508 612,55
Szkoła Podstawowa nr 5 im. Gustawa Morcinka	Mysłowice ul. Długa 92	1 204 026,65
Szkoła Podstawowa nr 7 z Oddziałami Dwujęzycznymi im. Kornela Makuszyńskiego	41-400 Mysłowice ul. Górnicza 4	2 896 860,72
Szkoła Podstawowa nr 9 im. Bernarda Świerczyny	Mysłowice ul. Armii Krajowej 30	4 690 957,22
Szkoła Podstawowa nr 10 z Oddziałami Dwujęzycznymi im. Karola Miarki	Mysłowice ul. M. Reja 28	1 359 419,83
Szkoła Podstawowa nr 13 z Oddziałami Integracyjnymi i Dwujęzycznymi im. Henryka Sienkiewicza	Mysłowice ul. A. Hlonda 14	2 899 379,64
Szkoła Podstawowa nr 14	Mysłowice ul. 3-go Maja 19	1 436 177,27
Szkoła Podstawowa nr 15 z Oddziałami Dwujęzycznymi im. Alfreda Szklarskiego	Mysłowice ul. Piastów Śląskich 8	3 039 288,90
Szkoła Podstawowa nr 16 z Oddziałami Dwujęzycznymi im. Jerzego Chromika	Mysłowice ul. Kosztowska 46	2 513 305,22
Szkoła Podstawowa Sportowa im. Olimpijczyków Śląskich	Mysłowice ul. Gwarków 1	1 472 065,07
Zespół Szkól Sportowych	Mysłowice ul. Gwarków 1	3 283 438,92
Gimnazjum Nr 1	Mysłowice ul. Wielka Skotnica 84a	3 429 474,64
Gimnazjum Nr 2	41-400 Mysłowice ul. Górnicza 4	2 251 790,70
Gimnazjum Nr 5	Mysłowice ul. Dzierżonia 26	1 860 271,72
Gimnazjum nr 6	Mysłowice ul. Chromika 6	1 267 439,50
Zespół Szkół nr 1	Mysłowice ul. M. Reja 28	2 737 486,57
Zespół Szkół z Oddziałami Integracyjnymi	Mysłowice ul. A. Hlonda 14	6 439 355,37
Zespół Szkół Ogólnokształcących	Mysłowice ul. Mickiewicza 6-8	4 284 973,60
II Liceum Ogólnokształcące im. Powstańców Śląskich	Mysłowice ul. Mikołowska 3	2 496 647,33

Centrum Kształcenia Zawodowego i Ustawicznego	Mysłowice ul. Mikołowska 44	8 906 911,74
Zespół Szkół Specjalnych im. Janusza Korczaka	Mysłowice ul. Wały 4	5 828 251,56
Młodzieżowy Dom Kultury	Mysłowice ul. Mikołowska 3	764 388,32
Poradnia Psychologiczno-Pedagogiczna	Mysłowice ul. Okrzei 1	1 609 827,99
Miejski Zespól Obsługi Placówek Oświatowych	Mysłowice ul. Powstańców 6	2 570 645,73
Suma		108 787 730,51

Źródło: Wydział Edukacji

3.2. Rok szkolny 2018/2019

W roku szkolnym 2018/2019 jako zadanie własne następujące rodzaje placówek oświatowych: Przedszkola ((19 - w tym: cztery w Zespołach Szkolno-Przedszkolnych, dwa z oddziałami integracyjnymi, jedno integracyjne), szkoły podstawowe (16 - w tym: cztery w Zespołach Szkolno-Przedszkolnych, sześć z oddziałami dwujęzycznymi, sześć prowadzi oddziały gimnazjalne), Centrum Kształcenia Zawodowego i Ustawicznego (Centrum Kształcenia Praktycznego, Technikum nr 1, Technikum nr 2, Technikum nr 3, Branżowa Szkoła I Stopnia Nr 1, Branżowa Szkoła I Stopnia Nr 2, Branżowa Szkoła I Stopnia Nr 3, oddziały Zasadniczej Szkoły Zawodowej nr 1, oddziały Zasadniczej Szkoły Zawodowej nr 2, oddziały Zasadniczej Szkoły Zawodowej nr 3, Liceum Ogólnokształcące dla Dorosłych), Szkoła Podstawowa Sportowa (prowadząca oddziały gimnazjalne), Zespół Szkół Specjalnych im. Janusz Korczaka – (Szkoła Podstawowa prowadząca oddziały gimnazjalne, Branżowa Szkoła I Stopnia, oddziały Zasadniczej Szkoły Zawodowej, Szkoła Specjalna Przysposabiająca do Pracy), Licea Ogólnokształcące i inne placówki oświatowe (Młodzieżowy Dom Kultury i Przychodnia Psychologiczno-Pedagogiczna)

Tabela 32 Zadania gminy – przedszkola

Przedszkole nr 1 z Oddziałami Integracyjnymi	Mysłowice ul. Laryska 9
Przedszkole nr 2 w Zespole Szkolno-Przedszkolnym nr 3	Mysłowice ul. Laryska 101
Przedszkole nr 3	Mysłowice ul. Wały 3
Przedszkole nr 4	Mysłowice ul. Wyspiańskiego 16a
Przedszkole nr 5	Mysłowice ul. Armii Krajowej 28
Przedszkole nr 6 w Zespole Szkolno-Przedszkolnym nr 1	Mysłowice ul. Gen. J. Ziętka 116

Przedszkole Integracyjne	Mysłowice ul. Portowa 11a
Przedszkole nr 8	Mysłowice ul. Gwarków 22
Przedszkole nr 9	Mysłowice ul. Różyckiego 10J
Przedszkole nr 10	Mysłowice ul. Niepodległości 44
Przedszkole nr 11 w Zespole Szkolno-Przedszkolnym nr 2	Mysłowice ul. Wybickiego 79
Przedszkole nr 12	Mysłowice ul. Prusa 5
Przedszkole nr 13 im. Janusza Korczaka	Mysłowice ul. Armii Krajowej 19
Przedszkole nr 15	Mysłowice ul. Osmańczyka 2
Przedszkole nr 16 z Oddziałami Integracyjnymi	Mysłowice ul. Kawy 4
Przedszkole nr 17 w Zespole Szkolno-Przedszkolnym nr 4	Mysłowice ul. PCK 209b
Przedszkole nr 18	Mysłowice ul. Pocztowa 20
Przedszkole nr 19	Mysłowice ul. Łukasiewicza 34
Przedszkole nr 20 im. Misia Uszatka	Mysłowice ul. Zapolskiej 1

Źródło: Wydział Edukacji

Tabela 33 Zadania gminy – Szkoły podstawowe

Szkoła Podstawowa nr 1 im. Ignacego i Heleny Fików	Mysłowice ul. Wielka Skotnica 2
Szkoła Podstawowa nr 2 im. Bolesława Prusa	Mysłowice ul. Piastowska 7
Szkoła Podstawowa nr 3 im. Kawalerów Orderu Uśmiechu	Mysłowice ul. 1000-lecia PP 6
Szkoła Podstawowa nr 4 z Oddziałami Dwujęzycznymi im. Wojciecha Korfantego (prowadzi oddziały gimnazjalne –G1)	Mysłowice ul. Wielka Skotnica 84a
Szkoła Podstawowa nr 5 im. Gustawa Morcinka	Mysłowice ul. Długa 92
Szkoła Podstawowa nr 6 w Zespole Szkolno- Przedszkolnym nr 1	Mysłowice ul. Gen. J. Ziętka 116
Szkoła Podstawowa nr 7 z Oddziałami Dwujęzycznymi im. Kornela Makuszyńskiego (prowadzi oddziały gimnazjalne –G2)	Mysłowice ul. Górnicza 4
Szkoła Podstawowa nr 9 im. Bernarda Świerczyny	Mysłowice ul. Armii Krajowej 30
Szkoła Podstawowa nr 10 z Oddziałami Dwujęzycznymi	Mysłowice ul. M. Reja 28

im. Karola Miarki (prowadzi oddziały gimnazjalne –G4)	
Szkoła Podstawowa nr 11 w Zespole Szkolno- Przedszkolnym nr 3	Mysłowice ul. Laryska 101
Szkoła Podstawowa nr 12 w Zespole Szkolno- Przedszkolnym nr 2	Mysłowice ul. Wybickiego 79
Szkoła Podstawowa nr 13 z Oddziałami Integracyjnymi i Dwujęzycznymi im. Henryka Sienkiewicza (prowadzi oddziały gimnazjalne –G3)	Mysłowice ul. A. Hlonda 14
Szkoła Podstawowa nr 14	Mysłowice ul. 3-go Maja 19
Szkoła Podstawowa nr 15 z Oddziałami Dwujęzycznymi im. Alfreda Szklarskiego (prowadzi oddziały gimnazjalne –G5)	Mysłowice ul. Piastów Śląskich 8
Szkoła Podstawowa nr 16 z Oddziałami Dwujęzycznymi im. Jerzego Chromika (prowadzi oddziały gimnazjalne –G6)	Mysłowice ul. Kosztowska 46
Szkoła Podstawowa nr 17 w Zespole Szkolno- Przedszkolnym nr 4	Mysłowice ul. PCK 209b

Źródło: Wydział Edukacji

Tabela 34 Zadania Powiatu – Centrum Kształcenia Ustawicznego

Centrum Kształcenia Zawodowego i Ustawicznego	Mysłowice ul. Mikołowska 44
	Mysłowice ul. Mikołowska 44 a /CKP/
	Mysłowice ul. Pocztowa 20

Źródło: Wydział Edukacji

Tabela 35 Zadania powiatu – Szkoła Podstawowa Sportowa

Szkoła Podstawowa Sportowa im. Olimpijczyków Śląskich (prowadzi oddziały gimnazjalne –Gimnazjum Sportowe)	Mysłowice ul. Gwarków 1

Źródło: Wydział Edukacji

Tabela 36 Zadania Powiatu – Zespół Szkół Specjalnych

Zespół Szkół Specjalnych im. Janusza Korczaka	Mysłowice ul. Wały 4

Źródło: Wydział Edukacji

Tabela 37 Zadania Powiatu – Licea Ogólnokształcące

I Liceum Ogólnokształcące im. Tadeusza Kościuszki w Zespole Szkół Ogólnokształcących	Mysłowice ul. Mickiewicza 6-8
II Liceum Ogólnokształcące im. Powstańców Śląskich	Mysłowice ul. Mikołowska 3

Źródło: Wydział Edukacji

Tabela 38 Zadania Powiatu – Inne Placówki Oświatowe

Młodzieżowy Dom Kultury	Mysłowice ul. Mikołowska 3
Poradnia Psychologiczno-Pedagogiczna	Mysłowice ul. Wielka Skotnica 84a

Źródło: Wydział Edukacji

Tabela 39 Liczba miejsc w przedszkolach w roku szkolnym 2018/2019:

Liczba dzieci urodzonych w latach 2012-2015 (3-6 lat)	Liczba miejsc w przedszkolach			Liczba dzieci uczęszczająca do przedszkoli wg SIO 30.09.2018 Publicznych
	Publicznych	Niepublicznych	Razem	
2.849	2.474	435	2.849	2.474

Źródło: Wydział Edukacji

Tabela 40 Liczba uczniów w Szkołach podstawowych na 30.09.2018

Szkoły podstawowe	I	II	III	IV	V	VI	VII	VIII
Suma	666	658	286	1.007	935	673	615	615

Źródło: Wydział Edukacji

Tabela 41 Liczba oddziałów Szkoły podstawowe na 30.09.2018

Szkoły podstawowe	I	II	III	IV	V	VI	VII	VIII
Suma	35	35	20	54	47	34	35	34

Źródło: Wydział Edukacji

Tabela 42 Oddziały Gimnazjalne w Szkołach Podstawowych i w Zespole Szkół Ogólnokształcących na 30.09.2018

Oddziały Gimnazjalne	I	II	III	Suma końcowa
Suma	--------	--------	27	27

Źródło: Wydział Edukacji

Tabela 43 Liczba uczniów w oddziałach gimnazjalnych na 30.09.2018

Oddziały Gimnazjalne	I	II	III	Suma końcowa
Suma	-----	-----	564	564

Źródło: Wydział Edukacji

Tabela 44 Liczba uczniów w szkołach ponadpodstawowych na 30.09.2018

Szkoła	I	II	III	Suma końcowa	
Licea ogólnokształcące	212	199	222		633
Technika	118	107	123	(IV) 94	442
Szkoły branżowe I stopnia	61	53	------		114
Oddziały zasadniczej szkoły zawodowej w szkołach branżowych	--------	--------	44		44
Szkoła specjalna przysposabiająca do pracy	4	6	7		17

Źródło: Wydział Edukacji

Tabela 45 Liczba oddziałów w szkołach ponadpodstawowych na 30.09.2018

Szkoła	I	II	III	Suma końcowa	
Licea ogólnokształcące	7	8	9		24
Technika	5	5	6	(IV) 5	21
Szkoły branżowe I stopnia	3	4	-------		7
Oddziały zasadniczej szkoły zawodowej w szkołach branżowych	-------	--------	3		3
Szkoła specjalna przysposabiająca do pracy	1	1	1		3

Źródło: Wydział Edukacji

Tabela 46 Kadra w przedszkolach na 30.09.2018

Etaty nauczycieli	Etaty administracji i obsługi
184,31	182,63

Źródło: Wydział Edukacji

Tabela 47 Etaty wsparcia w przedszkolach na 30.09.2018

Biblioteka	Psycholog	Logopeda	Pedagog
-----	0,55	3,21	---------

Źródło: Wydział Edukacji

Tabela 48 Etaty w szkołach podstawowych na 30.09.2018

Etaty nauczycieli	Etaty administracji i obsługi
633,88	224,43

Źródło: Wydział Edukacji

Tabela 49 Etaty wsparcia w szkołach podstawowych na 30.09.2018

Biblioteka	Psycholog	Logopeda	Pedagog szkolny
13,71	2,55	6,73	16,94

Źródło: Wydział Edukacji

Tabela 50 Etaty szkoły ponadpodstawowe na 30.09.2018

Etaty nauczycieli	Etaty administracji i obsługi
161,98	62,40

Źródło: Wydział Edukacji

Tabela 51 Etaty wsparcia w szkołach ponadpodstawowych na 30.09.2017

Biblioteka	Psycholog	Pedagog szkolny
3,98	1,50	2,50

Źródło: Wydział Edukacji

Tabela 52 Etaty zespoły szkół na 30.09.2018

	Etaty nauczycieli	Etaty administracji i obsługi
Zespół Szkolno- Przedszkolny Nr 1, Zespół Szkolno- Przedszkolny Nr 2, Zespół Szkolno- Przedszkolny Nr 3, Zespół Szkolno- Przedszkolny Nr 4, Zespół Szkół Specjalnych	215,39	89,07

Źródło: Wydział Edukacji

Tabela 53 Etaty wsparcia w zespołach szkół na 30.09.2018

	Biblioteka	Psycholog	Logopeda	Pedagog szkolny
Zespół Szkolno- Przedszkolny Nr 1, Zespół Szkolno- Przedszkolny Nr 2, Zespół Szkolno- Przedszkolny Nr 3, Zespół Szkolno- Przedszkolny Nr 4 Zespół Szkół Specjalnych	2,95	1,05	1,48	5,88

Źródło: Wydział Edukacji

Tabela 54 Zatrudnienie w innych placówkach oświatowych na 30.09.2018

	Etaty nauczycieli	Etaty administracji i obsługi
MDK	10,22	2,50
PPP	20,40	4,75

Źródło: Wydział Edukacji

Kadra pedagogiczna nieustannie podnosi swoje kwalifikacje uzyskując wyższe stopnie awansu. W roku szkolnym 2018/2019 stopień nauczyciela mianowanego uzyskało 7 osób.

W roku szkolnym 2018/2019 ze stypendium szkolnego skorzystało 272 uczniów natomiast z zasiłków szkolnych skorzystało 5 uczniów.

W roku szkolnym 2018/2019 zostało złożonych 86 wniosków o stypendium w ramach programu wspierania edukacji uzdolnionych dzieci i młodzieży mieszkańców Mysłowic. Stypendia przyznano 42 uczniom.

Subwencja oświatowa w roku 2018 wynosiła 62.880.885 zł (Gmina – 44.062.901 zł, Powiat – 18.817.984 zł)

W roku szkolnym 2018/2019 zostało przeprowadzonych 5 konkursów na stanowisko Dyrektora Szkoły.

W roku szkolnym 2018/2019 na dowóz uczniów do szkół wydatkowano kwotę 513.765,07 zł.

Tabela 55 Szkoły i placówki niepubliczne

Nazwa szkoły/placówki	Adres	Organ prowadzący	Dyrektor
Policealna Szkoła Centrum Edukacji "Siódemka"	41-400 Mysłowice, ul. Towarowa 1	FAM Sp. z o.o.,	Lesław Truszkowski
Liceum Ogólnokształcące dla Dorosłych Centrum Edukacji "Siódemka"			
Szkoła Policealna "SOCIUS"	41-400 Mysłowice, ul. Powstańców 19	Towarzystwo Jezusowe, Prowincja Polski Południowej	Maria Dłucik
Niepubliczne Przedszkole "Motylek" z Odziałem Integracyjnym	41-400 Mysłowice, ul. Towarowa 1	FHU Andrzej Motyl	Beata Motyl

Niepublicznie Przedszkole Madzik Place Kindergarten	41-404 Mysłowice ul. Wybickiego 66	Firma MARAN	Jolanta Wietecha
Niepubliczne Przedszkole Integracyjne z Oddziałem Specjalnym "ZIELONA LOKOMOTYWA"	41-400 Mysłowice ul. Kubicy 5 ,	Systemy Zarządzania NOEMASOFT	Elżbieta Kindler
Gumisiowe Przedszkole	41-400 Mysłowice ul. PCK 113 a	Edyta Ziomek - Mazur	Edyta Ziomek - Mazur
Niepubliczne Przedszkole "Akademia Małego Odkrywcy"	41-400 Mysłowice, ul Rudnickiego 2a	Artur Strzelecki Robert Rybak	Halina Jara
Niepubliczna Poradnia Psychologiczno - Pedagogiczna "Cudaczek" Centrum Wczesnego Wspomagania Rozwoju Dzieci	41-400 Mysłowice ul. Gen. Zietka 20a	Henryk Karkoszka	Henryk Karkoszka Wykreślono 31.12.2018 r.
Jezuickie Centrum Kształcenia Zawodowego i Ustawicznego w Mysłowicach	ul. Powstańców 19, 41- 400 Mysłowice	Towarzystwo Jezusowe, Prowincja Polski Południowej	Maria Dłucik
Ośrodek Szkoleń Zawodowych "Diagno - Test" sp. z o. o.	41-400 Mysłowice ul. Świerczyny 72	Ośrodek Szkoleń Zawodowych "Diagno - Test" sp. z o. o.	Łukasz Wszołek
BHP "ERGO-LEX"	41-400 Mysłowice, ul. Mikołowska 29	Marek Jabłoński	Marek Jabłoński
Centrum Kształcenia Ustawicznego "UBILEX"	41-400 Mysłowice ul. W. Skotnica 26/83	Władysław Czapla	Władysław Czapla
I B Services	41-400 Mysłowice ul. Mikołowska 36 lok. 4	Ireneusz Bednarczyk	Ireneusz Bednarczyk
Opportune Doradztwo, Nadzór, Szkolenia	Mysłowice ul. Bonny 5	Zakład Doskonalenia Zawodowego w Katowicach	Dariusz Wyłęzał
Zakład Doskonalenia Zawodowego Katowice Ośrodek Kształcenia Zawodowego	41-400 Mysłowice, ul. Fabryczna 15	Firma Usługowo-Produkcyjna "WAMPOL II"	Marek Wróbel
Centrum Kształcenia Zawodowego "WAMPOL II"	Mysłowice ul. Świerczyny72	Niepubliczne Centrum Kształcenia Ustawicznego Sp. z o.o.	Edyta Kliś
Ośrodek Szkoleniowy	41-404 Mysłowice, ul. Wybickiego	Norbert Jasiński	Norbert Jasiński
Agencja Rozwoju Edukacji			

	144		

Źródło: Wydział Edukacji

Tabela 56 Szkoły i placówki publiczne prowadzone przez osoby fizyczne lub prawne inne niż JST

Nazwa szkoły/placówki	Adres	Organ prowadzący	Dyrektor
Publiczna Szkoła Podstawowa Jezuitów	41-400 Mysłowice ul. Powstańców 19	Towarzystwo Jezusowe, Prowincja Polski Południowej	Artur Niechwiej
EDUKACJA Elżbieta Przybytek Akademia Przed-Szkolna "Skrzat" z oddziałami integracyjnymi	41-400 Mysłowice, ul. F. Korfantego 9	Elżbieta Kula- Przybytek	Elżbieta Kula-Przybytek
Publiczne Przedszkole "Cudaczek" z Oddziałami Integracyjnymi	41-400 Mysłowice, ul. Ziętka 20	Alina Wojciechowska, Henryk Karkoszka	Henryk Karkoszka

Źródło: Wydział Edukacji

Tabela 57 Dotacje wypłacone dla placówek niepublicznych w 2018 roku

Dotacja dla: Niepublicznego Przedszkola "Motylek" z Odziałem Integracyjnym, Niepublicznego Przedszkola Integracyjnego z Oddziałem Specjalnym "Zielona Lokomotywa" Niepublicznego Przedszkola "Madzik Place Kindergarden" Niepublicznego Przedszkola Gumisiowe Przedszkole, Niepublicznego Przedszkola "Akademia Małego Odkrywcy"	2 197 878,39
Dotacja dla: Publicznego Przedszkola "Cudaczek" z Oddziałami Integracyjnymi, Publicznego Przedszkola Akademii Przed - Szkolnej "Skrzat"	1 500 651,54
Dotacja dla Publicznego Gimnazjum Jezuitów	504 528
Dotacja dla Publicznej Szkoły Podstawowej Jezuitów	353 043,67
Dotacja dla Liceum Ogólnokształcącego dla Dorosłych Centrum Edukacji "Siódemka"	108 613,56
Dotacja dla: Policealnej Szkoły Centrum Edukacji "Siódemka", Szkoły Policealnej "Socius"	457 523,95
Dotacja na dzieci z orzeczeniem o potrzebie kształcenia specjalnego dla Niepublicznego Przedszkola Integracyjnego z Oddziałem Specjalnym "Zielona Lokomotywa", Niepublicznego Przedszkola "Motylek" z Oddziałem Integracyjnym, Niepublicznego Przedszkola "Madzik Place Kindergarden", Niepublicznego Przedszkola "Akademia Małego Odkrywcy"	951 079,94
Dotacja na dzieci z orzeczeniem o potrzebie kształcenia specjalnego dla Publicznego Przedszkola "Cudaczek" z Oddziałami Integracyjnymi, Publicznego Przedszkola Akademii Przed - Szkolnej "Skrzat"	1 346 481,6
Dotacja na ucznia z orzeczeniem o potrzebie kształcenia specjalnego w Publicznej Szkoły Podstawowej Jezuitów	210 172,11
Dotacja na ucznia z orzeczeniem o potrzebie kształcenia specjalnego w Publicznym Gimnazjum Jezuitów	124 486,20
Dotacja na wczesne wspomaganie rozwoju dziecka dla: Niepublicznego Przedszkola Integracyjnego z Oddziałem Specjalnym "Zielona Lokomotywa", Niepublicznego Przedszkola "Motylek" z Oddziałem Integracyjnym, Niepublicznego Przedszkola "Madzik Place Kindergarden"	151 548
Dotacja na wczesne wspomaganie rozwoju dziecka dla: Publicznego Przedszkola "Cudaczek" z Oddziałami Integracyjnymi, Publicznego Przedszkola Akademii Przed - Szkolnej "Skrzat"	211 788,33
suma przekazanych dotacji	8 117 795 ,29

Źródło: Wydział Edukacji

Tabela 58 Pozostałe dotacje

Dotacja na zadanie z profilaktyki przeciwdziałania patologiom społecznym (letni wypoczynek dzieci)- przeciwdziałanie alkoholizmowi	31 000,00
Dotacja na zadanie z profilaktyki przeciwdziałania patologiom społecznym (letni wypoczynek dzieci)- zwalczanie narkomanii	31 000,00
Dotacja dla Uniwersytetu Trzeciego Wieku prowadzonego przez GWSP w Mysłowicach	35 000,00
suma przekazanych dotacji	97 000,00

Źródło: Wydział Edukacji

Tabela 59 Wykaz oświatowych jednostek budżetowych oraz poziom wydatków jaki określono w planach finansowych w 2018

Placówka	Adres	Poziom wydatków jaki określono w planach finansowych w 2018 roku
Przedszkole nr 1 z Oddziałami Integracyjnymi	Mysłowice ul. Laryska 9	1 735 054,57
Przedszkole nr 3	Mysłowice ul. Wały 3	574 798,55
Przedszkole nr 4	Mysłowice ul. Wyspiańskiego 16a	999 069,24
Przedszkole nr 5	Mysłowice ul. Armii Krajowej 28	1 734 814,13
Przedszkole nr 7	Mysłowice ul. Portowa 11a	-------
Przedszkole Integracyjne	Mysłowice ul. Portowa 11a	1 454 739,78
Przedszkole nr 8	Mysłowice ul. Gwarków 22	1 825 497,24
Przedszkole nr 9	Mysłowice ul. Różyckiego 10J	1 015 384,22
Przedszkole nr 10	Mysłowice ul. Niepodległości 44	1 349 723,36
Przedszkole nr 12	Mysłowice ul. Prusa 5	1 978 676,84
Przedszkole nr 13 im. Janusza Korczaka	Mysłowice ul. Armii Krajowej 19	1 154 881,75
Przedszkole nr 15	Mysłowice ul. Osmańczyka 2	855 026,82
Przedszkole nr 16 z Oddziałami Integracyjnymi	Mysłowice ul. Kawy 4	1 653 637,29
Przedszkole nr 18	Mysłowice ul. Pocztowa 20	910 419,17
Przedszkole nr 19	Mysłowice ul. Łukasiewicza 34	572 804,42
Przedszkole nr 20 im. Misia Uszatka	Mysłowice ul. Zapolskiej 1	1 290 912,90
Zespół Szkolno-Przedszkolny nr 1	Mysłowice ul. Gen. J. Ziętka 116	3 247 012,66
Zespól Szkolno-Przedszkolny nr 2	Mysłowice	3 249 567,86

	ul. Wybickiego 79	
Zespól Szkolno-Przedszkolny nr 3	Mysłowice ul. Laryska 101	2 482 683,96
Zespól Szkolno-Przedszkolny nr 4	Mysłowice ul. PCK 209b	3 184 877,17
Szkoła Podstawowa nr 1 im. Ignacego i Heleny Fików	Mysłowice ul. Wielka Skotnica 2	4 399 519,24
Szkoła Podstawowa nr 2 im. Bolesława Prusa	Mysłowice ul. Piastowska 7	2 281 276,13
Szkoła Podstawowa nr 3 im. Kawalerów Orderu Uśmiechu	Mysłowice ul. 1000-lecia PP 6	3 743 958,30
Szkoła Podstawowa nr 4 z Oddziałami Dwujęzycznymi im. Wojciecha Korfantego	Mysłowice ul. Wielka Skotnica 84a	4 979 927,99
Szkoła Podstawowa nr 5 im. Gustawa Morcinka	Mysłowice ul. Długa 92	1 385 965,84
Szkoła Podstawowa nr 7 z Oddziałami Dwujęzycznymi im. Kornela Makuszyńskiego	41-400 Mysłowice ul. Górnicza 4	4 937 777,63
Szkoła Podstawowa nr 9 im. Bernarda Świerczyny	Mysłowice ul. Armii Krajowej 30	5 029 615,80
Szkoła Podstawowa nr 10 z Oddziałami Dwujęzycznymi im. Karola Miarki	Mysłowice ul. M. Reja 28	4 381 503,97
Szkoła Podstawowa nr 13 z Oddziałami Integracyjnymi i Dwujęzycznymi im. Henryka Sienkiewicza	Mysłowice ul. A. Hlonda 14	9 603 441,15
Szkoła Podstawowa nr 14	Mysłowice ul. 3-go Maja 19	1 613 447,42
Szkoła Podstawowa nr 15 z Oddziałami Dwujęzycznymi im. Alfreda Szklarskiego	Mysłowice ul. Piastów Śląskich 8	4 968 160,77
Szkoła Podstawowa nr 16 z Oddziałami Dwujęzycznymi im. Jerzego Chromika	Mysłowice ul. Kosztowska 46	3 895 965,11
Szkoła Podstawowa Sportowa im. Olimpijczyków Śląskich	Mysłowice ul. Gwarków 1	4 882 456,00
Zespół Szkól Sportowych	Mysłowice ul. Gwarków 1	----
Gimnazjum Nr 1	Mysłowice ul. Wielka Skotnica 84a	-----
Gimnazjum Nr 2	41-400 Mysłowice ul. Górnicza 4	-----
Gimnazjum Nr 5	Mysłowice ul. Dzierżonia 26	----

Gimnazjum nr 6	Mysłowice ul. Chromika 6	-----
Zespół Szkół nr 1	Mysłowice ul. M. Reja 28	-----
Zespół Szkół z Oddziałami Integracyjnymi	Mysłowice ul. A. Hlonda 14	-----
Zespół Szkół Ogólnokształcących	Mysłowice ul. Mickiewicza 6-8	4 191 402,11
II Liceum Ogólnokształcące im. Powstańców Śląskich	Mysłowice ul. Mikołowska 3	2 432 407,34
Centrum Kształcenia Zawodowego i Ustawicznego	Mysłowice ul. Mikołowska 44	11 654 163,96
Zespół Szkół Specjalnych im. Janusza Korczaka	Mysłowice ul. Wały 4	6 207 293,71
Młodzieżowy Dom Kultury	Mysłowice ul. Mikołowska 3	1 602 464,65
Poradnia Psychologiczno-Pedagogiczna	Mysłowice ul. Okrzei 1	1 652 449,37
Miejski Zespól Obsługi Placówek Oświatowych	Mysłowice ul. Powstańców 6	2 746 104,39
suma		117 858 882,81

Źródło: Wydział Edukacji

4. Kultura i sport

Realizacja zadań z zakresu kultury i sztuki oraz kultury fizycznej w mieście odbywa się poprzez współpracę z instytucjami kultury i kultury fizycznej w zakresie planowania i realizacji budżetu, nadzór nad działalnością instytucji kultury i kultury fizycznej, koordynacja i dofinansowanie przedsięwzięć kulturalnych i sportowych na terenie miasta, współdziałanie w rozwoju kultury fizycznej ze stowarzyszeniami krzewiącym i kulturę fizyczną oraz udzielanie pomocy w realizacji zadań.

4.1. Kultura

Kultura to ważny obszar aktywności miasta, który znacząco wpływa na jakość życia mieszkańców. Jest nie tylko istotnym elementem wizerunku miasta i odpowiedzią na potrzebę tworzenia i kontaktu ze sztuką, ale również narzędziem integracji i budowania wspólnej tożsamości lokalnej mieszkańców miasta oraz województwa. W rozwijanie szeroko rozumianej kultury w Mysłowicach zaangażowane są instytucje Mysłowicki Ośrodek Kultury, Miejska Biblioteka Publiczna oraz Muzeum Miasta Mysłowice a także wiele organizacji pozarządowych, firm komercyjnych, grup nieformalnych, środowisk twórczych, osób indywidualnych.

4.1.1. MOK

Mysłowicki Ośrodek Kultury, jako samorządowa instytucja kultury, konsekwentnie realizuje działania mające na celu promocję sztuki, a także zaszczepianie i pielęgnację szeroko pojętych zamiłowań kulturalnych zarówno wśród dzieci, młodzieży, jak i dorosłych. Oferując liczne zajęcia, organizując różnorodne akcje i festiwale, propaguje jedną, ponadczasową ideę: kreatywnego i aktywnego spędzania wolnego czasu, rozwijania pasji.

Swoimi działaniami pragnie zintegrować społeczeństwo, wprowadzić zasady otwartości i wzajemnej twórczej współpracy. Mysłowicki Ośrodek Kultury pragnie rozbudzać i wspomagać społeczną aktywność kulturalną, a także stymulować jej rozwój na jak najwyższym poziomie.

Jego misją jest zaspokajanie potrzeb społecznych w sferze kultury czyli :

- edukacja mieszkańców dla i do kultury,
- budowanie kapitału społecznego wokół instytucji kultury,
- wspieranie wszelkich przejawów aktywności społecznej w sferze kultury,
- informacja kulturalna i promocja,
- działania na rzecz środowisk zagrożonych wykluczeniem społecznym,
- działania na rzecz stworzenia strategii rozwoju MOK.

Instytucja ta funkcjonuje i realizuje swoją misję poprzez następujące formy pracy MOK-u:

- nowoczesną edukację kulturalną i artystyczna mieszkańców,
- upowszechnianie,
- animację społeczno-kulturalną,
- współ organizacje imprez ze szkołami, przedszkolami, bibliotekami, organizacjami pozarządowymi, grupami nieformalnymi,
- wspieranie przejawów wszelkiej aktywności kulturalnej,
- pracę metodą projektu,
- telewizję internetowa i gazetę,
- wolontariat,
- wspieranie środowisk defaworyzowanych, zagrożonych ubóstwem i wykluczeniem społecznym

I część – zajęcia i koła zainteresowań

W ramach edukacji kulturalnej i rozwijania pasji oraz zainteresowań Mysłowicki Ośrodek Kultury prowadził zajęcia, czyli regularne spotkania dla wszystkich grup wiekowych: taniec, plastyka, gra na instrumentach, zajęcia teatralne, multimedialne i inne. W latach 2017 i 2018 zajęcia odbywały się we wszystkich 9 placówkach należących do MOK-u, z kilkumiesięczną przerwą (marzec – wrzesień) placówki na Brzezince, w której prowadzona była termomodernizacja i remont sal zajęciowych.

Wszystkie zajęcia tematyczne były prowadzone przez instruktorów etatowych MOK, którzy są jednocześnie pracownikami merytorycznymi instytucji oraz przez instruktorów zatrudnionych na umowy o dzieło, umowy zlecenia o wynagrodzeniu w kwocie 75% lub 65% wpływów brutto z opłat za zajęcia. W ten sposób sekcje same się finansują oraz generują przychody dla instytucji. Z tych przychodów MOK dokonał m.in. zakupów materiałów niezbędnych do prowadzenia sekcji. W sumie w okresie sprawozdawczym działało: 98 sekcji w 2017r oraz 103 sekcje w roku 2018, w których brało udział systematycznie: 1080 (2017r) i 1445 (2018r) stałych uczestników. Sekcji odpłatnych było kolejno: 88 (2017) i 94 (2018), a nieodpłatnych każdego roku 10. Pojawiły się nowe sekcje: zajęcia z ceramiką i youtuberskie w filii Brzezinka; Balet i język angielski dla maluchów w filii Brzęczkowice; język angielski dla maluchów, Klub 100 Pociech, Pilates w filii Grunwaldzka.

Każda z placówek MOK pracuje według indywidualnego harmonogramu. Oto krótka charakterystyka filii oraz lista zajęć na 9 placówek MOK-u.

Filia Brzezinka

Czynna: Poniedziałek – 12:00 – 20:00 , Wtorek – 12:00 – 20:00 , Środa – 12:00 – 20:00, Czwartek – 12:00 – 20:00 , Piątek – 12:00 – 20:00.

Dysponuje salkami do zajęć grupowych i lekcji indywidualnych. Jest część kawiarniana z bufetem na kameralne prezentacje oraz wyposażona w sprzęt oświetleniowy i akustyczny sala widowiskowa na 192 miejsc. Zainicjowane tam zostały bardzo dobre tradycje kameralnych koncertów przy świecach, wieczory teatralne, kino DKF, warsztaty artystyczne.

Zajęcia: Taniec Nowoczesny, Pianino, Zabawy z plastyką, Plastyka dla dorosłych, Klub Seniora, Zespół GalHan, chór Familia, gitara basowa, gitara akustyczna, rzeźba, teatr Podtekst, Zajęcia z ceramiką.

Filia Brzeczkowice

Czynna: Poniedziałek – 12:00 – 20:00 , Wtorek – 12:00 – 20:00, Środa – 12:00 – 20:00, Czwartek – 12:00 – 20:00, Piątek – 12:00 – 20:00 .

Znajduje się tam sala do tańca z lustrami (tzw. pawilon), salki do zajęć indywidualnych i świetlica.

Tę placówkę charakteryzują przede wszystkim wysokiej jakości zajęcia/warsztaty rękodzieła artystycznego oraz różnorodne zajęcia taneczne.

Zajęcia: 4 Grupy Plastyczne, teatrzyk dla Dzieci, 2 grupy - Taniec Nowoczesny, Grupa Inicjatyw Twórczych, Szachy, Gitara , Klub Seniora, ZUMBA, Balet.

Filia Dziećkowice

czynna: Godziny otwarcia: poniedziałek – 14:00 – 19:00, wtorek – 12:00 – 17:00, środa – 14:00 – 19:00, czwartek – 12:00 – 17:00, piątek – obsługa imprez okolicznościowych/koncertów

Sale do zajęć indywidualnych, sala parkietowa, kuchnia.

Zajęcia: Klub Seniora, rękodzieło artystyczne, lekcje gry na fortepianie, zespół folklorystyczny Dziećkowiczanki, zabawy z plastyką, chór Milenium, Koło Skata, organizacja imprez okolicznościowych, współpraca z OSP.

W latach poprzednich filia ta prowadziła bardziej rozbudowaną działalność kulturalną korzystając ze środków Elektrowni Jaworzno jako rekompensaty za składowiska popiołów na terenie miejscowości.

Filia Janów

czynna: Poniedziałek – 12:00 – 20:00, Wtorek – 12:00 – 20:00, Środa – 12:00 – 20:00, Czwartek – 12:00 – 20:00, Piątek – 12:00 – 20:00, Sobota – 10.00 – 16.00

Użytkowanych jest pięć sal o powierzchni około 40 m² każda, w której znajdują się: pracownia modelarska, malarstwa i rysunku, ceramiczna, teatralna; odbywają się także spotkania środowiskowe, klub skata, zajęcia taneczne, szachowe, rytmiczne, zumby, próby Teatru Narybek From Poland, wynajmy sal na imprezy okolicznościowe, Kinder Bale, plac zabaw dla dzieci. Dodatkowo działa sekcja rękodzieła artystycznego dla dzieci i dorosłych mająca już spore sukcesy.

Placówka ta charakteryzuje się przede wszystkim wyjątkową ofertą teatralną (od kuglarstwa po teatr słowa), bogatą pracownią ceramiczną oraz profesjonalną pracownią modelarską.

Zajęć: taniec nowoczesny, szachy, modelarnia lotnicza, zabawy z gliną, ceramika dla młodzieży i dorosłych, ministudio plastyczno-rysunkowe, malarstwo emocjonalne dla dzieci, zajęcia teatralne dla dzieci, Teatr Narybek From Poland, zajęcia kuglarskie, Akademia Seniora, Język angielski.

Filia Kosztowy

czynna: środa – godz. 15:00 – 22:00 (15.00 – 17.30: plastyka dla dzieci; 17.30 – 22.00: nowoczesne gry planszowe), Czwartek – godz. 15:00 – 19:00 (indywidualna nauka gry na gitarze).

Dysponuje jedną salą do zajęć.

Zajęcia: plastyka dla dzieci, rękodzieło dla dorosłych.

Filia Krasowy

czynna: Poniedziałek – 15:00 – 17:00, Wtorek – 13:00 – 15:00, Środa – 13:00 – 17:00, Czwartek – 9:00 – 13:00, Piątek – 13:00 – 16:00

Filia dysponuje dwiema salkami do zajęć oraz udostępnioną na zajęcia ruchowe salą gimnastyczną w szkole.

Zajęcia: plastyka, malarstwo i rysunek, rękodzieło tradycyjne, biżuteria z filcu, decoupage oraz zajęcia teatralne dla dzieci.

Filia Morgi

czynna: poniedziałek – Poniedziałek – 13.30 – 18.30 , Wtorek – 13.30 – 18.30, Środa – 13.30 – 18.30 , Czwartek – 13.30 – 18.30 , Piątek – 13.30 – 18.30.

Dysponuje jedną salą do zajęć.

Zajęcia: Klub 50+, Klub Twórczych Inicjatyw, nauka gry na gitarze, szachy, plastyka, rysunek i malarstwo, harmonijka ustna, Hip-Hop.

Filia Wesoła : Poniedziałek – 12.00 – 18.00, Wtorek – 12.00 – 17.00, Środa – tylko zajęcia taneczne, Czwartek – 12.00 – 15.00, Piątek – nieczynne.

Dysponuje jedną salą do zajęć.

Zajęcia: Zabawy z plastyką, Taniec nowoczesny.

Grunwaldzka – placówka centralna

czynna od poniedziałku do piątku w godzinach 8-20.

Sala widowiskowa na 242 miejsca z pełnym wyposażeniem, dwie sale baletowe, sala konferencyjna mniejsza i Sala Małych Form na 200 osób, profesjonalna pracownia muzyczna, Galeria M2 (galeria duża, galeria mała), sala wielofunkcyjna.

Zajęcia: 2 grupy Gitarowe, 5 grup Tańca Towarzyskiego, 2 grupy Tańca Nowoczesnego, 2 grupy Baletu, Wokal, Harmonijki Ustne, 2 grupy Plastyczne, Plastyka dla Seniorów, chór Harmonia i chór Hejnał, fortepian, Teatrzyk dla Dzieci, Szachy, Taniec Współczesny, Balet Mama – Dziecko, Zajęcia Plastyczne dla młodzieży, Zajęcia musicalowe, Język hiszpański.

Oferta zajęć Mysłowickiego Ośrodka Kultury

PLASTYKA

MOK Brzezinka – poniedziałek: 17-18; środa: 16-17

MOK Brzęczkowice – poniedziałek: 16-17; wtorek: 16-17; środa: 15-16; czwartek: 16-17,

MOK Dziećkowice – czwartek: 15-17

MOK Wesoła – wtorek: 15-17; czwartek: 15-17

MOK Kosztowy – środa: 14-18

MOK Morgi – czwartek: 14.30-16

MOK Krasowy – piątek: 13.30-15.30

MOK Janów – środa: 16-17.30, 16.30-19

MOK Grunwaldzka – poniedziałek: 15-19 (dzieci), 17.30- 20, (młodzież); środa: 15-19

MUZYKA/nauka gry na instrumentach

MOK Brzezinka – gitara: środa, piątek; pianino: wtorek

MOK Brzęczkowice – gitara: wtorek

MOK Kosztowy – gitara: czwartek

MOK Morgi – gitara: poniedziałek, wtorek, czwartek, piątek

MOK Wesoła – gitara: poniedziałek

MOK Janów – pianino: poniedziałek; gitara: piątek

MOK Grunwaldzka – gitara: poniedziałek, wtorek, środa; harmonijki ustne: czwartek

WOKAL

MOK Grunwaldzka – wtorek, piątek

RĘKODZIEŁO

MOK Brzęczkowice – bibułkarstwo: poniedziałek 13-15; biżuteria: 13-15 wtorek; decoupage: środa 13-14.30; koronkarstwo: czwartek: 13-15; szycie maskotek: czwartek

MOK Dziećkowice – czwartek: 10-13

MOK Morgi – ponniedziałek: 17-20

MOK Janów – decoupage: poniedziałek 12-15, bibułkarstwo: 16-19; decoupage/bibułkarstwo: wtorek 16-19; decoupage: środa 12-15

SZACHY/dzieci, młodzież i dorośli

MOK Dziećkowice – poniedziałek: 15-20

MOK Brzezinka – środa: 14-18

MOK Janów – czwartek: 15.30-19.30

MOK Brzęczkowice – piątek: 17-20

TANIEC oraz zajęcia taneczno - ruchowe

MOK Brzezinka – taniec nowoczesny : czwartek 17.30-18.30

MOK Brzęczkowice – ZUMBA: poniedziałek 18-20; czwartek: balet 16.15-17.15 , ZUMBA: 19-20, Taniec Towarzyski: 17.30-18.30

MOK Wesoła – taniec nowoczesny: środa: 17.15-18.15

MOK Morgi – HIP-HOP/zaj. rytmiczno/taneczne : wtorek 17.30-19.15, taniec nowoczesny: środa: 15.50-16.50

MOK Krasowy – taniec nowoczesny: czwartek 15.30-16.30

MOK Janów – PILATES: poniedziałek 18.30-19.30; taniec nowoczesny: wtorek 16.30-19.30

MOK Grunwaldzka – taniec towarzyski: wtorek 17-20.30, środa 18-21.30, czwartek 17-20.30; balet: środa 17-19, taniec nowoczesny: wtorek 18-19,

TEATR/dzieci, młodzież i dorośli

MOK Brzezinka – Teatr PODTEKST: środa: 16.30-20

MOK Brzęczkowice – wtorek: 16.30-18.30 (zajęcia dla dzieci)

MOK Krasowy – wtorek: 14.30-15.30 (zajęcia dla dzieci)

MOK Janów – środa: 17-18.30(zajęcia dla młodzieży); zajęcia teatralno-filmowe; czwartek: 18-19.45 (młodzież); Teatr Narybek From Poland: sobota: 12-16

GLINA/CERAMIKA/RZEŹBA

MOK Brzezinka – glina: wtorek: 16-17; rzeźba: sobota 12-16

MOK Janów – glina: poniedziałek 17.30-18.45 (dzieci); ceramika: piątek 16-17.30 (młodzież),

ceramika: 17-20 (dorośli)

MALARSTWO

MOK Janów – Malarstwo Emocjonalne dla najmłodszych: wtorek: 17-19.30;

ceramika: piątek 16-17.30 (młodzież),

MOK Krasowy – malarstwo sakralne: poniedziałek ; malarstwo i rysunek: czwartek

MOK Grunwaldzka – piątek: 17-18.30

JĘZYKI OBCE

MOK Grunwaldzka; Język hiszpański; wtorek 18-19,

MOK Janów; Język angielski: poniedziałek 16:30-18:30,

INNE

Zajęcia dziennikarsko-filmowe – MOK Krasowy

Modelarnia Lotnicza - MOK Janów

Warsztaty kuglarskie i nauka chodzenia na szczudłach - MOK Janów

Warsztaty kreatywności dla dzieci - MOK Janów

Warsztaty recytatorskie - MOK Janów

Warsztaty Grup Inicjatyw Twórczych - MOK Brzęczkowice, MOK Morgi

Klub Skata - MOK Janów, MOK Dziećkowice

Spotkania w Kole Seniora - MOK Brzezinka, MOK Dziećkowice, MOK Morgi

Warsztaty Grup Inicjatyw Twórczych - MOK Brzęczkowice, MOK Morgi

Zajęcia ogólnoświetlicowe - MOK Morgi, MOK Wesoła

Kurs komputerowy – MOK Morgi, MOK Grunwaldzka

Legorobotyka (akademia budowania robotów) – MOK Brzezinka, MOK Brzęczkowice

Nowoczesne Gry Planszowe – MOK Kosztowy

Próby chórów i zespołów muzycznych – Chór Famila MOK Brzezinka,

Chór Milenium MOK Dziećkowice, Chór Harmonia MOK Grunwaldzka

Twórczy Świat Malucha – MOK Brzęczkowice

BEZPŁATNE PORADY PRAWNE – MOK Brzezinka i Brzęczkowice

Pozyskane dotacje w latach 2017 i 2018

1. Mysłowicki Ośrodek Kultury otrzymał 184 tysiące złotych dotacji z Ministerstwa Kultury na remont dwóch sal znajdujących się w placówce przy ul. Grunwaldzkiej 7 – Sali Małych Form oraz Sali Widowiskowej. Jest to jeden z największych sukcesów tej instytucji od momentu jej powstania. Mysłowicki Ośrodek Kultury w konkursie Ministerstwa Kultury i Dziedzictwa Narodowego w 2017 roku złożył dwa projekty – pierwszy z nich dotyczył remontu dwóch sal MOK-u przy ul. Grunwaldzkiej

7, drugi natomiast obejmował remont kultowego mysłowickiego Kina Znicz. Oba wnioski zostały bardzo wysoko ocenione, a jeden z nich - „Ożywienie kulturalne serca miasta”, zakładający remont Sali Małych Form oraz Sali Widowiskowej Mysłowickiego Ośrodka Kultury przy ul. Grunwaldzkiej 7 otrzymał dofinansowanie w wysokości 184 tys. zł. Pozyskane środki pozwoliły na gruntowny remont Sali Małych Form, w której na co dzień odbywa się wiele zajęć dla dzieci oraz osób dorosłych. W ramach projektu oprócz remontu przewidziane było także wyposażenie sali w sprzęt multimedialny, co pozwola na organizowanie w tym miejscu różnego typu spotkań oraz konferencji. Dzięki otrzymanym od Ministerstwa Kultury środkom udało się także przeprowadzić remont Sali Widowiskowej oraz wyposażyć ją w sprzęt pozwalający na szersze zastosowanie sali.

2. Na przełomie 2017/2018 przeprowadzono modernizację siedziby filii Mysłowickiego Ośrodka Kultury w Brzezince przy ul. Laryskiej 5 .Budynek przeszedł ogromną przemianę. Nie tylko nadano nowy wygląd budynkowi z zewnątrz, ale także własnym sumptem wygospodarowano środki na odświeżenie części pracowni zajęciowych. Działania te przyczyniły się do podniesienia standardu odbywających się w tej placówce zajęć. Kultowy już kino-teatr "Znicz" obecnie funkcjonuje pełnią życia, rozpoczynają się tam nowe projekty, kontynuowane są również wcześniej zainicjowane cykle, które wróciły na afisz po dłuższej przerwie. Oczywiście na tym nie poprzestajemy, gdyż w tej placówce jest jeszcze wiele do zrobienia. Mamy nadzieję na przeprowadzenie dalszych prac.

Projekty złożone w ramach pozyskania środków zewnętrznych na działalność instytucji w 2018 r.

1. Działania podjęte w 2018r przez Mysłowicki Ośrodek Kultury w celu pozyskania środków zewnętrznych na działalność instytucji w 2019 r. :

- wniosek do Narodowego Centrum Kultury o dofinansowanie zadania „Tu jest moje miejsce” realizowanego ze środków pozostających w dyspozycji ministra właściwego do spraw kultury i ochrony dziedzictwa narodowego z programu „Kultura Dostępna” (kwota aplikowana: 91 770,00);
- wniosek do Departamentu Mecenatu Państwa o dofinansowanie zadania Mysłowicki Festiwal Małych Form Teatralnych „Przeżywanie Historii” realizowanego ze środków pozostających w dyspozycji ministra właściwego do spraw kultury i ochrony dziedzictwa narodowego (kwota aplikowana: 97 800,00);
- wniosek o dofinansowanie działalności filmowej w MOK ze środków ministerstwa kultury i ochrony dziedzictwa narodowego -Filmoteka Narodowa -Instytut Audiowizualny;
- wniosek do Narodowego Centrum Kultury o dofinansowanie zadania „Kultowy Kinoteatr Znicz” realizowanego ze środków pozostających w dyspozycji ministra właściwego do spraw kulturyi

ochrony dziedzictwa narodowego z programu „Infrastruktura domów kultury” (kwota aplikowana: 287 500,00);

2. Projekty, które zostaną zrealizowane w 2019 r. przy udziale pozyskanych środków zewnętrznych w roku 2018r:

- organizacja obchodów 100- lecia Powstań Śląskich;
- „Niech żyje rynek” - dofinansowanie ze środków ZAIKS (dofinansowanie: 5000,00);
- „Kultowy kinoteatr Znicz” - dofinansowanie ze środków Narodowego Centrum Kultury (dofinansowanie: 189 400,00);
- udział w warsztatach organizowanych przez Regionalny Instytut Kultury w ramach zadania „Przestrzeń Publiczna – model ERASMUS+.

Osiągnięcia uczestników zajęć MOK w konkursach ogólnopolskich w 2017r. i 2018r.

Uczestnicy zajęć organizowanych w palcówkach MOK wielokrotnie uczestniczą w przeglądach, konkursach, festiwalach. Mysłowicki Ośrodek Kultury może pochwalić się wieloma sukcesami swoich podopiecznych.

1. Instruktor Jarek Filipski wraz ze swoim podopiecznym z sekcji Teatr Narybek From Poland zdobyli wyróżnienie na Ogólnopolskiej Biesiadzie Teatralnej w Horyńcu Zdroju - Konfrontacje Zespołów Teatralnych Małych Form ze spektaklem „Jarosław Ocalony”.

2. Uczestnicy zajęć plastycznych w MOK w 2017, wzięli udział w:

- Ogólnopolskim Konkursie Plastycznym „EMOCJE – ŻYWIOŁY”. Na konkurs wpłynęło 187 prac, z filii Mysłowickiego Ośrodka Kultury na Janowie wyróżnienie zdobyła praca dziesięcioletniej Pauliny Waliszko przedstawiająca żywioł „Ogień”.
- dzieci uczestniczące w zajęciach plastycznych w filii MOK-u na Janowie brały udział w dwóch ogólnopolskich konkursach. Pierwszy z nich to Ogólnopolski Konkurs Plastyczny „Makulatura to nie śmieć – owady”, organizowany przez Miejski Dom Kultury – Dom Środowisk Twórczych w Łomży. Na konkurs nadesłano 1245 prac z placówek oświatowych z całej Polski. „Ważka” – praca Natalii Jasińskiej, została zakwalifikowana na ogólnopolską wystawę, którą będzie można oglądać w Galerii Bonar w MDK – DŚT w Łomży.
- kolejny z konkursów to Ogólnopolski Konkurs Plastyczny „Najpiękniejsza Ozdoba Wielkanocna” zorganizowany przez Sportową Szkołę Podstawową Nr 17 w Sosnowcu. Z filii Janów wyróżnienie otrzymała ozdoba wykonana przez Izabelę Dziubek,
- uczestnicy dziecięcej pracowni plastycznej Mysłowickiego Ośrodka Kultury, prowadzonej przez Urszulę Stodółkiewicz-Flak laureatami IV Wojewódzkiego Konkursu Plastycznego „Trzy Kolory”, zorganizowanego przez Siemianowickie Centrum Kultury.

- Wśród laureatów znalazły się podopieczne pracowni plastycznej MOK. Jedną z ośmiu nagród otrzymała Nadia Mika, natomiast Paulina Ptak otrzymała wyróżnienie.

3. Sukces MOK w zawodach modelarskich! 28 maja 2017 na lotnisku Muchowiec w Katowicach odbyły się zawody modelarskie dla dzieci i młodzieży z okazji Międzynarodowego Dnia Dziecka. W organizowanych przez Aeroklub Śląski zawodach wzięła udział ekipa Modelarni Lotniczej Mysłowickiego Ośrodka Kultury – instruktor inż. Heliodor Cholewa oraz pięciu modelarzy.

Podopieczni Mysłowickiego Ośrodka Kultury zajęli następujące miejsca:

Kategoria modeli szybowców szkolnych F1A/M „Jaskółka”

I miejsce – Nikodem Kowalski

II miejsce – Igor Piwoński

III miejsce – Ewa Grabowska

Kategoria modeli szybowców przejściowych F1H „Sowa”

I miejsce – Nikodem Kowalski

II miejsce – Szymon Cholewa

III miejsce – Ewa Grabowska

Kategoria modeli z napędem gumowym

I miejsce – Szymon Cholewa

II miejsce – Julia Cholewa

Kategoria Modeli RC kierowanych radiem RC

I miejsce – Igor Piwoński

W kategorii seniorów wystartował modelem szybowca kierowanego radiem RC, zajmując pierwsze miejsce, instruktor modelarni Heliodor Cholewa.

W 2018r "WYSPA" Teatru Narybek From Poland nagrodzona!

Mysłowicki Narybek From Poland brał udział w XVII Ogólnopolskim Festiwalu Teatrów Niesfornych Galimatias w Teresinie, gdzie otrzymał wyróżnienie za "odwagę wypowiedzi artystycznej".

To już czwarta nagroda w 2018 roku za spektakl WYSPA. Wcześniejsze nagrody to:

- III miejsce – Ogólnopolski Festiwal Sztuki Teatralnej w Rybniku 2018
- II miejsce - 45 Ogólnopolski Festiwalu Teatralnym ZGRAJA w Wadowicach 2018
- Wyróżnienie – IX Łaknienia – Ogólopolski Festiwal Młodego Teatru Goleniów 2018.

O czym jest nagradzana w całym kraju WYSPA? Najkrócej mówiąć to utopijna wizja szczęśliwości stworzona przez zespół, a wyreżyserowana przez Jarosława Filipskiego.

Mysłowicki Ośrodek Kultury każdego roku odświeża swoją ofertę i aby nadal być atrakcyjnym dla odbiorcy systematycznie uruchamia nowe projekty czy cykle.

Najważniejsze projekty realizowane przez MOK w latach 2017 i 2018

1. Comiesięczne spotkania w ramach cyklu Historia Śląska widziana inaczej.
2. Ogólnopolski Festiwal Polskiej Animacji O!PLA
3. aMOK literacki – Cykl spotkań z twórcami oraz miłośnikami literatury.
4. Wieczory Filmowe – projekcje filmnowe wzbogacone o wystąpienia prelegentów i dyskusje.
5. Alternatywne Piątki - cykl koncertów prezentujących polskich artystów sceny alternatywnej.
6. Mysłowicki Salon Muzyczny – w ramach cyklu odbywają się różnorodne koncerty, m.in. muzyki operowej i operetkowej.
7. Spektakle teatralne w Mysłowickim Ośrodku Kultury na Brzezince "Teatralna niedziela" - cykl spektakli teatralnych. Podczas wydarzeń prezentują się teatry z Mysłowic, a także z innych miast Województwa Śląskiego.
8. Klub 100 Pociech - cykliczne wydarzenia dla dzieci oraz ich rodziców – warsztaty, przedstawienia teatralne, zajęcia związane z wychowaniem i edukowaniem dzieci.
9. Kino Rodzinne MOK, ul. Grunwaldzka 7 i ul. Laryska 5 - cyklicznie raz w miesiącu w salach widowiskowych przy ulicy Grunwaldzkiej i Laryskiej odbywają się projekcje filmowe dla rodzin z małymi dziećmi.
10. Rodzinne Warsztaty Świąteczne - Zarówno w okresie Wielkanocnym jak i Bożonarodzeniowym Mysłowicki Ośrodek Kultury przygotował w każdej swojej placówce warsztaty, w których udział wziąć mogły całe rodziny. Warsztaty prowadzone były przez instruktorów MOK i były nieodpłatną formą familijnego przygotowania się do świąt.
11. Akcja Zima i Akcja Lato – podczas czasu wolnego od obowiązku szkolnego Mysłowicki Ośrodek Kultury przygotowuje ofertę dla najmłodszych (od 7 do 12 roku). W okresie zimowym są to dwa pełne tygodnie, natomiast w okresie letnim przygotowujemy ofertę warsztatów i zajęć artystycznych trwającą osiem pełnych tygodni. Działania prowadzone są w placówkach MOK dysponujących terenami zielonymi: Dziećkowice, Grunwaldzka, Brzezinka, Brzęczkowice, Janów, Morgi.

GALERIA M2

Wernisaż malarstwa Nadii Świerczyny zainaugurował działalność Galerii M2, będącej nową odsłoną istniejącej w Mysłowickim Ośrodku Kultury galerii. Pod szyldem M2 otwarta została przestrzeń działań interdyscyplinarnych, w której przenikają się: wystawy, warsztaty, wykłady o rozumieniu sztuki (po)nowoczesnej i kameralne wydarzenia kulturalne. Obok malarstwa, fotografii czy grafiki pojawią się wystawy artystów video-instalacji, sztuki użytkowej i wzornictwa, czyli szeroko pojętego dizajnu.

Galeria jest również miejscem animacji i działań twórczych prowadzonych przez samych artystów. Warto zaznaczyć, że jest to jedyna profesjonalna przestrzeń wystawiennicza w mieście.

W 2017 i 2018 roku w naszej Galerii M2 miejsce miało kilkadziesiąt wystaw. Oto tytuły kilku z nich:

1. Profil na Profil – wystawa Marioli Kapuściok,
2. Mysłowicki Orszak Trzech Króli w fotografii - podczas wystawy zobaczyliśmy zdjęcia Mariusza Wójcika,
3. Ôbrozki roztomajte – wystawa grafik wykonanych przez Grzegorza Chudego,
4. „Różnorodność Piękna" - wystawa obrazów Grupy Sieleckiej,
5. C12H22O11 - wystawa Karoliny Konopki,
6. RADOSNA TWÓRCZOŚĆ – wystawa prac mysłowickich seniorów,
7. „ŻYCIE 3D. 3D LIFE" - wystawa Anny Bodzek–Sikora,
8. JEDWABNYM SZLAKIEM – wystawa prac dzieci z sekcji MOK,
9. MISTERIUM ŚWIATŁA – w ramach wystawy zobaczyliśmy dzieła dwojga artystów – Magdaleny Barczyk-Kurus i Łukasza Kolmana. ,
10. KONTRASTY KOLORYSTYCZNE – wystawa Michala Smółki,
11. SZEMRANY – 5 lat komiksu GAZETY MYSŁOWICKIEJ ,
12. ODNALEŹĆ BOGA W KRAJOBRAZIE ŚWIATA – wystaw fotografii KS. KRZYSZTOFA KASZY ,
13. KONFRONTACJA Z INNYM – wystawa JUSTYNY KORZEŃ,
14. ANALOGOWE HISTORIE C'EST LA VIE,
15. „ZIMOWE KLIMATY" - wystawa artystów MOK.

Ważniejsze wydarzenia Mysłowickiego Ośrodka Kultury w 2017 roku:

25. Finał Wielkiej Orkiestry Świątecznej Pomocy. Podczas koncertu zagrały zespoły rockowe Black Bee, Axe Crazy oraz grające muzyk Włodzimierz i Krakowitz. W trakcie imprezy odbyło się również wiele licytacji.

Babski Comber

Impreza pojawia się w kalendarzu MOK już od sześciu lat. Corocznie proponowana jest impreza taneczna skierowana do Pań. Wydarzenie cieszy się ogromną popularnością. Każdego roku bierze udział od 90 do 150 chętnych do zabawy kobiet.

AlterFest

Podczas organizowanego Mysłowicki Ośrodek Kultury i Stowarzyszenie art in festiwalu w 2017 roku zagrało dziesięciu wykonawców tworzących szeroko pojętą muzykę alternatywną, m.in. Gaba Kulka,

Dick4Dick i Leski. Nowością tej edycji było pojawienie się drugiej sceny oraz kawiarni literackiej, w której można było uczestniczyć w czterech spotkaniach autorskich.
W 2018 roku scenę Alter Fest odwiedziły czołowe gwiazdy nurtu muzyki alternatywnej: m.in. The Dumplings, BOKKA i Trupa Trupa.

Dzień Seniora.
Cieszący się dużym zainteresowaniem mysłowicki Dzień Seniora dwukrotnie zagościł na Rynku miasta, został otwarty koncertem orkiestry pod batutą Mirosława Kaszuby, występami artystycznymi utrzymanymi w klimacie lat 70. oraz prezentacją prac plastycznych seniorów.
W trakcie wydarzenia osoby starsze mogły skorzystać z bezpłatnych badań medycznych i porad dotyczących m.in. bezpiecznych zachowań oraz samoobrony. Imprezę zakończyła zabawa taneczna.

Dzień Dziecka oraz Dzień Organizacji Pozarządowych.
Impreza odbyła się w Parku Słupna. W ramach wydarzenia odbyły się występy artystyczne, pokazy sztuk walki, czy warsztaty taneczne. Na terenie imprezy zlokalizowane było także miasteczko Mysłowickiego Ośrodka Kultury, gdzie znajdowały się m.in. stanowiska rękodzieła oraz malowania twarzy. Corocznie święcie dzieci towarzyszy Dzień Organizacji pozarządowych, które przedstawiają swoją ofertę szerokiej publiczności i prezentują swój profil.

VIII i IX Ekumeniczny Koncert „Bądź jak Jezus”.
Tradycyjnie w Boże Ciało, Mysłowice stają się nieformalną polską i europejską stolicą Współczesnej Muzyki Chrześcijan CCM. W Parku Słupna przy ul. Stadionowej staje potężna scena, na której występują artyści z Polski, Europy i Świata, a także laureaci konkursu „NON-STOP CCM”. Wydarzenie cieszy się co roku ogromną popularnością. Corocznie odwiedzą ją od kilku do kilkunastu tysięcy uczestników Dni Mysłowic.

Święto naszego miasta od kilku lat odbywa się w przedostatni weekend czerwca pod hasłem "Świętojańskie Dni Mysłowic". W 2017 roku podczas wydarzenia zagrały gwiazdy polskiej muzyki pop: Kamil Kubas, Sylwia Grzeszczak i C-Bool. Natomiast w 2018 gwiazdami byli: Sarsa, Rafał Brzozowski, Kamil Kubas. Zawsze koncertom towarzyszą ciekawe atrakcje dla dzieci oraz strefa gastronomiczna. Drugi dzień święta miasta to Fest Grillowanie – impreza pod patronatem Radia Fest. Podczas imprezy można było usłyszeć m.in. zespołu B.A.R i Golden Mix. Na terenie wydarzenia zlokalizowane było także miasteczko Mysłowickiego Ośrodka Kultury, w którym znajdowały się m.in. stanowiska do gry w szachy, czy zajęć plastycznych.

Niech żyje Rynek

„Niech Żyje Rynek” to dwumiesięczne święto mysłowickiego Rynku, mające na celu kulturalne ożywienie tego najważniejszego w naszym mieście placu. Poprzez nasze działania chcieliśmy pokazać, że mysłowicki Rynek może być miejscem ciekawych wydarzeń, miejscem, w którym warto spędzać czas. Akcja kulturalnego ożywiania Rynku to od ośmiu do dziesięciu różnorodnych wydarzeń, odbywających się na Rynku w lipcowe i sierpniowe weekendy. Wśród nich znajdziemy m.in:

2017r.:

- Spektakl „Polak potrafi” ,
- Śniadanie na trawie. Joga. Strefa relaksu,
- koncert fortepianowy Przemysława Pankiewicza,
- Film z muzyką na żywo: zespół Czerwie gra do filmu „Metropolis”,
- Bachata na Rynku – warsztaty, pokazy i zabawa taneczna,
- koncert Mery Spolsky,
- Rynek Żyje Teatrem: „Beczka śmiechu” - spektakl Teatru na walizkach,
- Kinoplener: „Body/Ciało”,
- Tango na Rynku – warsztaty i zabawa taneczna,
- koncert Bartas Szymoniak i Besides,

2018r.:

- „Złota Rybka” – spektakl dla dzieci
- Koncert: Drekoty, Kasia Skiba i Ja,
- Letnie warsztaty taneczne ze StageART Dance Studi,
- Kino na Rynku: Moje Córki Krowy,
- Projekcja filmu „Nosferatu. Symfonia grozy” z muzyką na żywo w wykonaniu zespołu Czerwie,
- Spektakl „Wena”,
- Impreza taneczna w stylu retro,
- Koncert: John Porter, Iowa Super Soccer,

Dożynki Miejskie, Stadion Górnika Wesoła (2017) oraz Dziećkowice (2018).

Tradycyjne święto plonów odbywa się w południowych dzielnicach miasta. Corocznie występują zespoły o charakterze biesiadnym: Blue Party, Duet Karo oraz Orkiestra Dęta Happy Big Band i zespołów taneczny Galway. W ramach wydarzenia odbył się także konkurs na najlepszy żur śląski w Gminie Mysłowice, animacje dla dzieci.

22. Mysłowicki Salon Muzyczny: Jesień Jak Przed Laty, MOK Grunwaldzka. Podczas koncertu zorganizowanego z okazji 40. rocznicy śmierci Henryka Warsa, kompozytora muzyki rozrywkowej i aranżera, wykonane zostały najpiękniejsze przedwojenne przeboje. Na scenie wystąpili: związana z Gliwickim Teatrem Muzycznym aktorka i śpiewaczka, Jolanta Kremer Sebastian Nowak – student gry na skrzypcach w Akademii Muzycznej w Katowicach oraz pianistka, akompaniator, teoretyk muzyki, pedagog, Grażyna Griner. Koncert zgromadził kilkadziesiąt osób.

Mikołajki

Wydarzenie rozpoczynamy zawsze przedstwieniem teatralnym. Kolejnym punktem mikołajkowych wariacji jest spotkanie z elfami, a następnie ze Świętym Mikołajem. W ostatniej części wydarzenia Święty Mikołaj rozdaje dostarczone wcześniej przez rodziców prezenty.

Rynek - Jarmark Świąteczny

Podczas trzydniowego wydarzenia na mysłowickim Rynku corocznie staje 20 stanowisk, w których można nabyć m.in. artykuły spożywcze, pamiątki, czy przedmioty mogące być doskonałym pomysłem na prezent. Na ulicy Grunwaldzkiej pojawiają się natomiast namioty, w których sprzedaż prowadzą mysłowickie szkoły i organizacje pozarządowe. Podczas jarmarku odbywają się także występy mysłowickich szkół i przedszkoli, spektakl teatralny, spotkanie ze Świętym Mikołajem, a także koncert kolęd w wykonaniu Happy Big Bandu.

Działalność Kinoteatru "Znicz" 12 października 2018 roku otworzył nowy rozdział w funkcjonowaniu naszej placówki w Brzezince. Bardzo prężnie ruszyła działalność zajęciowa, a także rozwinęły się cykle teatralne, filmowe, koncertowe.

Należy również wspomnieć, że Mysłowicki Ośrodek Kultury prócz wymienionych powyżej imprez organizuje szereg mniejszych. Są to:

- Festyny w mysłowickich dzielnicach,
- projekcje dla przeszkoli i szkół,
- koncerty noworoczne,
- przeglądy jasełek,
- bale karnawałowe,
- Mały i Duży OKR,
- Harcomania,
- Festiwal „Pod Kluczem”,
- Dzień Autyzmu,

- Biesiadę Śląską,
- Dni Strażaka, Policji,
- Ogólnopolski Turniej Tańca,
- Światowy Dzień Inwalidy,
- Półmetek wakacji,
- Festyn Flisacki,
- Spotkania Miłośników Gry na Harmonijce Ustnej,
- Festiwal Filmowy im. Jana Zięby,
- Warsztaty gospel,
- Zaduszki poetyckie,
- Światowy Dzień Niepełnosprawnych.

MOK na stałe współpracuje z miejskimi placówkami oświatowymi, instytucjami miejskimi, które wielokrotnie wspierane są w organizowanych przez nich wydarzeniach.

4.1.2. Biblioteka

Miejska Biblioteka Publiczna w Mysłowicach istnieje od 1948 r. Na jej obecną strukturę składa się Biblioteka Główna z Wypożyczalnią i Czytelnią oraz 9 filii bibliotecznych, zlokalizowanych w różnych częściach miasta Mysłowice:

Biblioteka Centralna - Czytelnia Główna i Wypożyczalnia Centralna
41-400 Mysłowice –Strumieńskiego 4, tel. 32 316-09-81 wew. 21
Czynna codziennie od 9.00 - 18.00, w soboty nieczynna
Filia biblioteczna nr 1
41-404 Mysłowice - Brzezinka ul. Laryska 5, tel. 32 222-27-69
Czynna codziennie w godz. 10.00 - 18.00, w soboty nieczynna
Filia biblioteczna nr 2
41-405 Mysłowice ul. Wielka Skotnica 84a, tel. 510-025-984
Czynna codziennie w godz. 09.00 - 17.00, w soboty nieczynna
Filia biblioteczna nr 3
41-404 Mysłowice ul. Laryska 102, tel. 222-65-59
Czynna codziennie w poniedziałki i piątki w godz. 10.00 - 15.00, wtorek – czwartek – 12.00 – 17.00, w soboty nieczynna
Filia biblioteczna nr 4
41-404 Mysłowice - Morgi ul. Wybickiego 80, tel. 225-26-09

Czynna w poniedziałki, środy i piątki 13.00 - 18.00, wtorki 10.00 – 15.00, w czwartki 12.00 – 17.00, w soboty nieczynna

Filia biblioteczna nr 5

41-412 Mysłowice - Brzęczkowice ul. Ziętka 25, tel. 223-22-12

Czynna od poniedziałku do środy w godz. 10.00 - 18.00, czwartek - piątek 9.00 – 17.00, w soboty nieczynna

Filia biblioteczna nr 7

41-400 Mysłowice ul. Oświęcimska 8, tel. 222-65-10

Czynna codziennie 9.00 - 17.00, w soboty nieczynna

Filia biblioteczna nr 8

41-408 Mysłowice - Wesoła ul. 3 Maja 28, tel. 222-38-07

Czynna codziennie poniedziałek-środa i piątek 13.00 – 18.00, w czwartek 10.00 - 15.00, w soboty nieczynna

Filia biblioteczna nr 9

41-409 Mysłowice - Kosztowy ul. Górnośląska 5, tel. 225-07-01

Czynna codziennie w godz. 10.00 - 18.00, w soboty nieczynna

Filia biblioteczna nr 11

41-400 Mysłowice ul. Mikołowska 40, tel. 223-49-67

Czynna codziennie w godz. 8.00 - 19.00, w soboty 9.00 - 14.00

Miejska Biblioteka Publiczna w Mysłowicach odgrywa bardzo ważną rolę w środowisku lokalnym. Jej działalność wychodzi poza ramy statutowych zadań – aktywnie uczestniczy w imprezach i wydarzeniach lokalnych oraz ogólnokrajowych, współpracując przy tym z wieloma instytucjami i organizacjami pozarządowymi. Misją Biblioteki jest rozpoznawanie, rozwijanie i zaspokajanie potrzeb czytelniczych i informacyjnych oraz upowszechnianie wiedzy i kultury, a także wspomaganie twórczego rozwoju jednostki poprzez udostępnianie dorobku piśmienniczego na różnych nośnikach. Obsługuje nie tylko mieszkańców Mysłowic, ale także czytelników z miast ościennych, odpowiadając na ich potrzeby czytelnicze i informacyjne. Jest często miejscem spotkań społeczności lokalnej, sprzyjającym poznawaniu historii, tradycji, kultury i obyczajów regionu.

W roku 2017 nie dokonano żadnej modernizacji lokali bibliotecznych. Zakupiono fotele dla czytelników oraz fotele biurowe dla bibliotekarzy, krzesła dla czytelników, wykorzystywane podczas spotkań bibliotecznych, a także stoliki, które znacząco poprawiły estetykę pomieszczeń bibliotecznych i ich funkcjonalność. Zakupiono również nowoczesne lady biblioteczne do Filii nr 11 oraz ściankę reklamową, wykorzystywaną podczas konkursu recytatorskiego w gwarze śląskiej „Śląska Ojczyzna Polszczyzna”. Bibliotekę Centralną wyposażono w tablice obrotowe, ułatwiające prowadzenie zajęć

bibliotecznych oraz ekspozycję prac, a także w podstawę do plotera. Z urządzeń technicznych zakupiono 3 zestawy komputerów, 3 drukarki laserowe, notebook, urządzenie wielofunkcyjne i router.

W 2018 roku w Miejskiej Bibliotece Publicznej wyremontowane zostały dwie filie biblioteczne, w dzielnicach Larysz i Brzezinka. Powierzchnia obu filii została powiększona poprzez adaptację dodatkowych pomieszczeń, co pozwoliło m. in. na utworzenie „kącików malucha" wyposażonych w meble i regały dziecięce oraz zabawki edukacyjne. W obu filiach wymieniono wykładzinę podłogową, oświetlenie, a w Filii nr 3 w Laryszu wymieniono również instalację elektryczną ze względu na zmianę sposobu ogrzewania. Dla tej placówki zakupiono także regały metalowe, biurka, stoliki i krzesła do czytelni. Utworzono stanowisko komputerowe dla czytelnika. W Filii nr 1 w Brzezince wymienione zostały kaloryfery, a w budynku gdzie placówka ma swoją siedzibę przeprowadzono generalny remont. Pomieszczenia w w/w filiach zostały wymalowane. Działania te w znaczący sposób podniosły estetykę oraz stworzyły szersze możliwości dla pracy z czytelnikiem. Nasi użytkownicy bardzo chwalą te zmiany i jest to naszym sukcesem.

Filia nr 7 posiadająca w swojej strukturze dział książki mówionej i obsługująca osoby niewidome i niedowidzące w roku 2018 za swoje działania na rzecz osób z dysfunkcją wzroku została uhonorowana przez Prezydium Zarządu Okręgu Śląskiego PZN odznaką „Przyjaciel Niewidomych". To honorowe odznaczenie oraz list gratulacyjny pracownicy placówki przyjęli z rąk Prezes mysłowickiego Koła PZN – Anny Macek w dniu 25 października 2018 r.

Do podstawowych zadań Biblioteki należy gromadzenie i udostępnianie materiałów bibliotecznych użytkownikom. Gromadzenie to przede wszystkim wzbogacenie istniejących zbiorów o nowości wydawnicze. Podstawową formą gromadzenia jest zakup, który w latach 2017 i 2018 kształtował się następująco:

- w 2017 r. zakupiono 5176 jednostek inwentarzowych za kwotę 98.699,66 zł.,
- w 2018 r. zakupiono 6210 jednostek inwentarzowych za kwotę 118.930,86 zł.

Biblioteka oprócz książek w formie drukowanej gromadzi również książki do słuchania na nośniku CD czyli audiobooki. Na koniec 2017 roku posiadaliśmy 1283 egzemplarze natomiast na koniec 2018 roku 1719 egzemplarzy.

Miejska Biblioteka Publiczna w Mysłowicach od roku 2015 jest członkiem Śląskiego Konsorcjum IBUK, którego działalność koordynuje Biblioteka Śląska. IBUK LIBRA to platforma, która zrzesza ponad 20 śląskich bibliotek i udostępnia ponad 2500 tytułów książek, to pierwsza i największa w Polsce czytelnia książek elektronicznych w języku polskim. Czytelnicy mają dostęp do zakupionych publikacji korzystając z komputerów we wszystkich naszych filiach, a za pośrednictwem kodów, które otrzymują w naszych placówkach mogą uzyskać dostęp do bazy książek online 24 godziny na dobę

z dowolnego miejsca. Ponadto pracując na komputerze, laptopie, tablecie czy smartfonie mają możliwość zaawansowanej pracy z tekstem.

Najważniejsze wydarzenia kulturalne i edukacyjne zrealizowane w 2017 r.:

1. „Przerwany karnawał. Stan wojenny na Śląsku” - wykład Tomasza Goneta z katowickiego oddziału IPN, towarzyszący prezentowanej w bibliotece wystawy „Kopalnia strajkuje… Strajk i pacyfikacja Kopalni Wujek 13-16 grudnia 1981 roku”, przygotowanej przez Śląskie Centrum Wolności i Solidarności w Katowicach w ramach obchodów Roku Pamięci Ofiar Pacyfikacji KWK „Wujek” (2016),
2. „Stereotypy i uprzedzenia kulturowe czyli jak widzimy Innych” - wykład dr Grzegorza Odoja, etnologa i antropologa kultury - spotkanie dla maturzystów z cyklu „Dokąd po indeks”, połączone z promocją Akademii Ignatianum w Krakowie Wydział Zamiejscowy Nauk Humanistycznych i Społecznych w Mysłowicach,
3. obchody Narodowego Dnia Pamięci Żołnierzy Wyklętych:
   - „Klika różnych gryzoni reakcyjnych”. Podziemie na górnym Śląsku - dwa wykłady dr Mateusza Sobeczki,
   - „Józef Franczak "Laluś" - ostatni partyzant, żołnierz polskiego antykomunistycznego podziemia niepodległościowego” - wykład dr Kornelii Banaś z katowickiego oddziału IPN,
4. „Dzień Kobiet ze stylistką” – warsztaty z Moniką Janik - konsultantką wizerunku osobistego, biznesowego i publicznego, właścicielką firmy KREACJA,
5. „Ochrona interesów konsumenta w Polsce” - wykład profesora nadzwyczajnego Uniwersytetu Ekonomicznego w Katowicach dr hab. Urszuli Grzegi,
6. „Nasze razem rymowanie i malowanie” - wernisaż wystawy malarskiej Bogdana Szymanowskiego, połączony z wieczorkiem poezji Lidii Szymanowskiej,
7. „Dlaczego ludzie mają kulturę, czyli co tak naprawdę o niej wiemy?” – wykład dr Grzegorza Odoja – etnologa i antropologa kultury, zorganizowany z okazji Dnia Bibliotekarza i Bibliotek,
8. spotkania autorskie z Magdaleną Wala, Magdaleną Majcher, Gabrielą Kotas, Moniką Sawicką, Magdaleną Niedzwiedz, Grażyną Janotą, Alicją Zdziechiewicz, Hanną Dikta, Jarosławem Górskim, Krystyną Baran, Lidią i Bogdanem Szymanowskimi,
9. „Święto miodu w bibliotece” - spotkanie z pszczelarzem Józefem Kopczackim – wiceprezesem Koła Pszczelarskiego w Czeladzi, który opowiadał zainteresowanym o życiu pszczół i roli, jaką odgrywają w życiu człowieka.

10. prelekcje połączone z prezentacją wystawy „Kopalnia strajkuje… Strajk i pacyfikacja Kopalni Wujek 13-16 grudnia 1981 roku”, przybliżające czasy stanu wojennego i życie w burzliwych latach powstania NSZZ „Solidarność”,
11. cykliczne spotkania Dyskusyjnego Klubu Książki oraz Klubu Polskiej Książki Dziecięcej,
12. akcje „Ferie w Bibliotece” i „Lato w Bibliotece”,
13. „EkoPaka – zamykamy obieg surowców” - warsztaty ekologiczne dla przedszkolaków o aluminium, zorganizowane w ramach projektu Organizacji Odzysku Opakowań S.A. INTERSEROH,
14. cykliczne spotkania dla dzieci, młodzieży i niepełnosprawnych z funkcjonariuszami Komendy Miejskiej Policji w Mysłowicach, dotyczące bezpieczeństwa w domu, szkole i na drodze,
15. „Śląska Ojczyzna Polszczyzna” – konkurs recytatorski w gwarze śląskiej, który organizowany jest od 1998 roku – liczba uczestników XIX edycji – 70 osób, reprezentujących mysłowickie placówki oświatowe oraz szkoły z Lędzin, Chełmu Śląskiego i Imielina,
16. „Tadeusz Kościuszko - bohater dwóch narodów” – cykl spotkań edukacyjnych połączonych z prelekcją historyk Małgorzaty Gwóźdź-Brzóski, zorganizowane w ramach obchodów Roku Tadeusza Kościuszki,
17. „Śniadanie na Trawie” – piknik zorganizowany wspólnie z Mysłowickim Ośrodkiem Kultury w ramach akcji "Niech Żyje Rynek!", obejmujący strefę bookcrossing, czytelnię prasy pod chmurką oraz głośne czytanie i animacje dla dzieci,
18. Wykład dla młodzieży o historii i pozytywnej idei szeroko pojętej Kultury Hip Hop, który prowadził raper - Jakub Beobe Galas, koordynator projektu wychowawczo-edukacyjnego „Twójskul Hip Hop”,
19. Dzień Dziecka w Bibliotece:
    - zajęcia z programowania Scratch budowli z klocków LEGO dla dzieci z klas trzecich Szkoły Podstawowej nr 2, prowadzone przez programistów z Akademii Młodego Konstruktora Technologa Programisty „Aktin”,
    - „Nie do wiary! W bibliotece kryją się czary” - spektakl promujący czytelnictwo w wykonaniu Teatru Maska z Krakowa, zrealizowany w ramach Miejskiego Programu Profilaktyki i Rozwiązywania Problemów Alkoholowych w Mysłowicach,
    - „Niwelator problemów” - dwa spektakle w wykonaniu Teatru Maska z Krakowa, ukierunkowane na problem picia alkoholu i zażywania narkotyków, zrealizowane w ramach Miejskiego Programu Profilaktyki i Rozwiązywania Problemów Alkoholowych w Mysłowicach,
20. „Ubierz się w książkę – czyli sleeveface w bibliotece” - podsumowanie konkursu fotograficznego, połączone z wernisażem nagrodzonych prac; spotkaniu towarzyszył pokaz, który prezentował

zebranym fenomen i podstawowe zasady sztuki sleeveface, a także innych niekonwencjonalnych form promocji książek,

21. „Czytanie jest… SUPER!” - cykliczne spotkanie w ramach ”Programu aktywizacji czytelniczej uczniów klas I–III Zespołu Szkół Specjalnych w Mysłowicach”, którego celem jest rozbudzenie ciekawości świata, rozwijanie indywidualnych zdolności poznawczych, a także promowanie codziennego korzystania z literatury dziecięcej,
22. „Biblioteczne potyczki” - powiatowy konkurs dla uczniów klas 4-6 szkół podstawowych zorganizowany we współpracy z Sekcją Bibliotekarską przy Oddziale ZNP w Mysłowicach,
23. „Noc w bibliotece” – spotkanie biblioteczne dla gimnazjalistów, przebiegające podczas nocy z 24/25 listopada, podczas którego odbyły się m. in. zabawy literackie, turniej gier planszowych, konkurs pisania opowiadania oraz warsztaty profilaktyczne „Twoje życie to twoje decyzje”, prowadzone przez terapeutę z Teatru Edukacji i Profilaktyki „Maska” z Krakowa,
24. Akcja „Mikołaj w Bibliotece”:
    - przedstawienie "Opowieść o dwóch siostrach" w wykonaniu aktorów teatru Bajkowe Skarbki Śląska, będące adaptacją baśni Janiny Porazińskiej "Dwie Dorotki”,
    - „Biblioteka wspiera Mikołaja – Mikołaj wspiera czytelnictwo” – akcja mikołajkowa w mysłowickim Centrum Handlowym Quick Park, obejmująca czytanie bajek, animacje, zabawy i zajęcia plastyczne z Mikołajem, Śnieżynką i aniołkami oraz strefę bookcrossingową,
    - „Srebrne dzwoneczki” – integracyjne imprezy mikołajkowe dla przedszkolaków, połączone z przedstawieniem teatralnym „Srebrne dzwoneczki” w wykonaniu młodzieży z Grupy Teatralnej z Zespołu Szkół Ogólnokształcących I LO im. Tadeusza Kościuszki w Mysłowicach,
25. „Baw się z nami książeczkami – cykl integracyjnych zajęć dla małych dzieci i ich rodziców/opiekunów organizowanych od 2007 r., których celem jest promocja czytelnictwa oraz pielęgnowanie więzi międzypokoleniowych,
26. „Legiony Polskie i rola Józefa Piłsudskiego w odzyskaniu niepodległości” – spotkania edukacyjne w ramach obchodów Roku J. Piłsudskiego, którym towarzyszył wykład p. Małgorzaty Gwoźdź – Brzóski dotyczący powstania Legionów Polskich oraz działalności Józefa Piłsudskiego na rzecz wyzwolenia Polski spod panowania obcych mocarstw.
27. Narodowe Czytanie „Wesela” S. Wyspiańskiego.
28. „Kultura na Widoku” – kampania społeczna organizowana przez Fundację Legalna Kultura.
29. „Przerwa na wspólne czytanie” - akcja Kinder Mleczna Kanapka organizowana przez Ferrero Polska.
30. „Paczka Literacka” – akcja organizowana przez Wydawnictwo Agora oraz FRSI, w ramach której Biblioteka otrzymała 4 pakiety po 21 książek i 2 audiobooki.

31. „Kulturalna Ławka” - organizacja półki bookcrossingowej w Centrum Handlowym QuickPark w Mysłowicach we współpracy z Urzędem Miasta oraz koordynacja akcji.

Najważniejsze wydarzenia kulturalne i edukacyjne zrealizowane w 2018 r.:

1. Jasełka - spotkania jasełkowe, podczas którego podopieczni Warsztatów Terapii Zajęciowej przy Stowarzyszeniu Pomocy Dzieciom Niepełnosprawnym „Radość” wcielili się w postaci biblijne i zaprezentowali jasełka zaproszonym gościom. W drugiej części spotkania odbyła się krótka prelekcja funkcjonariuszki Komendy Miejskiej Policji w Mysłowicach o bezpieczeństwie seniora w domu.
2. Kolędowanie przy choince – spotkanie z udziałem studentów Uniwersytetu Trzeciego Wieku, czytelników i zaproszonych gości, podczas którego członkowie chóru z UTW w montażu słowno-muzycznym zaprezentowali wiersze świąteczne oraz te znane i mniej znane kolędy.
3. Spotkanie młodzieży licealnej z Katarzyną Ziółkowską - autorką bloga literackiego Poligon Domowy.
4. Obchody 100-lecia odzyskania Niepodległości:
   - Antologia Niepodległości – akcja połączona z wystawą, promująca najważniejsze utwory polskiej literatury, które znalazły się na zaproponowanej przez Parę Prezydencką liście tegorocznej Antologii Niepodległości w ramach akcji Narodowe Czytanie,
   - Cofnij się w czasie do 1919 roku - debata literacka – Wojciech Korfanty kontra Józef Piłsudski, prowadzona przez młodzież z LO Katowice - Weronikę Larysz oraz Aleksandrę Łyczbę w ramach realizacji projektu „Sejm Dzieci i Młodzieży”,
   - „100-lecie Niepodległości w zbiorach kolekcjonerskich” oraz „Odzyskanie niepodległości w zbiorach kolekcjonerskich” - wykłady Naczelnika Wydziału Naukowo-Oświatowego Centralnego Muzeum Pożarnictwa w Mysłowicach Dariusza Faleckiego, połączone z prezentacją dokumentów - pocztówek, zdjęć czy rachunków firmowych z początku XX wieku aż po lata 60,
   - Mirabelka – kiełkująca historia - warsztaty edukacyjne dla uczniów szkoły podstawowej w oparciu o książkę autorstwa Cezarego Harasimowicza „Mirabelka”, organizowane w ramach akcji „Mirabelka – kiełkująca historia w 100licy”, której organizatorem jest Barbara Maria Morawiec, red. nacz. serwisu Lustro Biblioteki,
   - „Jest taki kraj... Niepodległy” – realizacja projektu dofinansowanego przez Fundację BGK im. J. K. Steczkowskiego w konkursie grantowym „Na 100 Niepodległa”:
     - ✓ Akademia Niepodległości - Odbudowa niepodległej w latach 1918 – 1921 - multimedialny wykład Beaty Kulczyńskiej – Antos dla młodzieży i Mentorów Niepodległości biorących udział w projekcie,
     - ✓ Ścieżki Niepodległości – gra edukacyjna w Szkole Podstawowej nr 13,

- ✓ Kwatera Marszałka – escape room,
- ✓ Nasza Niepodległa – konkurs plastyczny na plakat niepodległościowy dla uczniów klas VI-VIII szkół podstawowych,
- ✓ Pieśnią i wierszem uczcijmy Niepodległość! – koncert pieśni patriotycznych w wykonaniu mysłowickiego chóru Harmonia,
- ✓ uroczysta gala podsumowująca projekt, połączona z ogłoszeniem wyników konkursu plastycznego na plakat i wręczeniem nagród laureatom i wszystkim uczestnikom projektu,

- Przyłączenie Górnego Śląska do Polski – prelekcja Małgorzaty Gwóźdź - Brzóski dotycząca walki Ślązaków o niepodległość.

5. Baw się z nami książeczkami – cykliczne zajęcia dla małych dzieci i rodziców.
6. Akcje „Ferie w Bibliotece" i „Lato w Bibliotece".
7. Światowy Dzień Kota - Dzień Kota z Popi – cykl zajęć dla przedszkolaków z udziałem kotki Popi, obejmujący głośne czytanie opowiadań o kotach domowych i dzikich, zajęcia plastyczne oraz zabawy ruchowe.
8. „Zofii Nałkowskiej portret wielokrotny" - wykład dr Alicji Zdziechiewicz zorganizowany z okazji Roku Praw Kobiet.
9. Z Mysłowic do Santiago de Compostela - spotkanie pasjonatów podróży o wyprawie szlakiem św. Jakuba do Santiago de Compostela (relacja pielgrzymów z trasy z Leon – Szlakiem Francuskim i z Porto – Szlakiem Centralnym.
10. Warsztaty instruktażowe dla nauczycieli przygotowujących dzieci do konkursu recytatorskiego w gwarze śląskiej „Śląska Ojczyzna Polszczyzna", prowadzone przez prof. Helenę Synowiec i prof. Danutę Krzyżyk – Centrala.
11. Jubileuszowa XX edycja konkursu recytatorskiego „Śląska Ojczyzna Polszczyzna" – liczba uczestników – 79 uczniów z Mysłowic, Chełmu Śląskiego i Imielina.
12. Spotkania autorskie:
    - z Anetą Mazur – Mysłowiczanką, autorką książki "Jednooka Wojowniczka",
    - z Kariną Krawczyk – Mysłowiczanką, autorką powieści „Tajemnica Boga" i „Pułapka pożądania", zorganizowane z okazji Dnia Kobiet,
    - z Grażyną Janotą – mysłowicka poetką, zorganizowane z okazji Światowego Dnia Poezji,
    - z Magdalena Majcher pod hasłem „Marzenia się nie spełniają. Marzenia się spełnia",
    - z Krystyną Baran, jaworznicka poetką, autorką tomiku wierszy „Przedświt",
    - z Anną Czerwińską-Rydel, autorką książki „Listy w butelce. Opowieść o Irenie Sendlerowej" w ramach obchodów Roku I. Sendlerowej,

- z Barbarą Wicher – autorką i tłumaczką książek dla dzieci i młodzieży,
- z Maciejem Wielobobem - nauczycielem medytacji i jogi, pisarzem,
- z Hanną Greń – autorką powieści kryminalnych i pasjonatką kryminalistyki.

13. „Ks. Rudolf Marszałek - kapelan i żołnierz podziemia” - wykład dr Kornelii Banaś z katowickiego oddziału IPN dla młodzieży, organizowany w ramach obchodów Narodowego Dnia Pamięci Żołnierzy Wyklętych.
14. Międzynarodowy Dzień Teatru i Światowy Dzień Lalkarstwa:
    - I Ty możesz być aktorem - warsztaty aktorsko-dykcyjne dla dzieci „I ty możesz być aktorem”, prowadzone przez Magdalenę Sędor - uczennicę I LO im. M. Kopernika w Katowicach i Szkoły Aktorskiej przy Teatrze Śląskim im. S. Wyspiańskiego w Katowicach, zwyciężczynię i laureatkę licznych konkursów recytatorskich – Centrala,
    - „Teatralny żywot Kota w butach” – warsztaty teatralne dla przedszkolaków prowadzone przez Katarzynę Bałę – aktorkę - lalkarkę z Teatru Dzieci Zagłębia im. J. Dormana w Będzinie, która zaprezentowała różne rodzaje lalek – Centrala.
15. Bezpieczna młodzież - spotkanie młodzieży szkolnej z funkcjonariuszem Policji, dotyczące zagrożeń czyhających w Internecie oraz zasad bezpiecznego zachowania w sieci, w szkole i na podwórku – Filia nr 8.
16. Spacer z walizką pełna książek – cykliczne zajęcia czytelnicze dla przedszkolaków, organizowane w budynkach miejskich przedszkoli i żłobków.
17. Śląscy Nobliści - wykład Małgorzaty Gwóźdź-Brzóski dla gimnazjalistów o noblistach z różnych dziedzin nauki i literatury pochodzących ze Śląska.
18. Islandia w obiektywie - wystawa zdjęć autorstwa Katarzyny Majzel-Pośpiech i Michała Pośpiecha „Ślązoki na krańcu Europy, czyli podróże po najbardziej niegościnnej części Islandii”, towarzysząca XVI Festiwalowi Slajdów Podróżniczych w Katowicach.
19. Śmieciowe ABC - prelekcja Agnieszka Aksamit - kierownik Wydziału Zarządzania Środowiskowego ZOOM dla młodzieży, dotycząca odpadów jako surowca przeznaczonego do odzysku i przetworzenia, selektywnej zbiórki odpadów i ich drogi od indywidualnego gospodarstwa do miejsca ich dalszego przetworzenia, a także zagrożenia środowiska oraz zdrowia i życia ludzi, jakie stanowią odpady niebezpieczne.
20. Ogólnopolskie Czytanie Jeżycjady - spotkanie dla gimnazjalistów pod hasłem „ESD czym to się je” – czytanie fragmentów „Kwiatu kalafiora” M. Musierowicz, rozmowa z uczniami o czynieniu dobra, gry i zabawy literackie – Filia nr 2.
21. Obchody jubileuszu 70-lecia MBP w Mysłowicach:
    - „Wpływ ruchów reformacyjnych na rozwój piśmiennictwa” – wykład ks. Dr Adama Maliny - doktora teologii, Prezesa Synodu Kościoła Ewangelicko-Augsburskiego w Polsce.

- Mysłowice. Przyłapani na czytaniu – wystawa fotograficzna zorganizowana z okazji jubileuszu 70-lecia Miejskiej Biblioteki Publicznej w Mysłowicach. Ekspozycja obejmowała ponad dwadzieścia zdjęć, na których uchwyceni zostali w kadrze ci znani i mniej znani Mysłowiczanie podczas lektury ulubionej książki w czasie wolnym, podczas przerwy w pracy czy podczas wizyty w bibliotece,
- „Laurka dla Jubilatki" - konkurs plastyczny dla uczniów szkół podstawowych.

22. Międzynarodowy Dzień Dziecka - „Królewna Śnieżka i siedmiu krasnoludków – przedstawienia teatralne w wykonaniu aktorów teatru Krak-Art.
23. „Odkrywamy książkowe Emporium" – cykliczne warsztaty literackie zorganizowane w ramach akcji pod patronatem Lustra Biblioteki i Wydawnictwa Zielona Sowa.
24. Akcja czytelnicza integracja – warsztaty literackie dla przedszkolaków prowadzone przez młodzież gimnazjalną ze szkoły Podstawowej nr 7, mające na celu popularyzację czytelnictwa wśród najmłodszych poprzez integracyjne zabawy ze starszą młodzieżą.
25. Mysłowicka Noc Bibliotek - spotkania biblioteczne przebiegające w godzinach 19.00 – 1.00, zorganizowane w ramach akcji Noc Bibliotek, obejmujące wykłady i prelekcje zaproszonych gości:

- Miód i jego właściwości lecznicze – spotkanie z czeladzkimi pszczelarzami,
- projekcja filmu familijnego „Tarapaty",
- O tajemnicach kraju kwitnącej wiśni – prelekcja mysłowickiego artysty fotografa Patryka Chmielewskiego,
- Opowieść o czterech kontynentach – spotkanie z podróżnikiem, autorem książek podróżniczych Mieczysławem Bieńkiem „Hajerem",
    - biesiadowanie z gitarą przy ognisku.

26. Mysłowice w obiektywie Jana Ziemby – wystawa fotografii Jana Ziemby – miłośnika i propagatora sztuki filmowej, operatora-dokumentalisty oraz kinooperatora w byłym kinie „Znicz" w Brzezince; był autorem nagrań upamiętniających wizytę Fidela Castro w Mysłowicach i dokumentalnych zapisów Dni Miasta z lat 60. i 70. XX wieku.
27. Warsztaty tworzenia komiksu - autorskie warsztaty tworzenia komiksu prowadzone przez pisarza, dziennikarza i autora komiksów Zbigniewa Masternaka.
28. Potyczki biblioteczne - Powiatowy konkurs wiedzy o książce i bibliotece dla uczniów klas IV-VI szkół podstawowych, zorganizowany wspólnie z Sekcją Bibliotekarską przy Oddziale ZNP w Mysłowicach.
29. Mikołajowa niespodzianka - spektakl w wykonaniu aktorów ze Studia Teatralnego KRAK-ART. oraz zabawa z Mikołajem.

30. Warsztaty Superbohaterowie - warsztaty animacyjno-plastyczne prowadzone przez Annę Nowak ze ląskiego Teatru Lalki i Aktora ATENEUM w Katowicach, pomysłodawczynię projektu SUPERBOHATEROWIE, realizowanego w ramach programu Ojczysty - dodaj do ulubionych.
31. Program profilaktyczny w ramach Miejskiego Programu Profilaktyki i Rozwiązywania Problemów Alkoholowych w Mysłowicach:
    - „Tulisiowe zabawy, ale też ważne sprawy" – spektakl edukacyjno-profilaktyczny w wykonaniu aktorów Teatru Edukacyjnego GABI ART w dwóch placówkach,
    - przedstawienie w wykonaniu aktorów Studia Teatralnego KRAK ART „Mikołajowa niespodzianka" oraz zabawa ze św. Mikołajem, połączona z rozdawaniem prezentów,
    - „Laboratorium życia" – spektakl profilaktyczny poruszający problem zażywania dopalaczy i picia alkoholu w wykonaniu aktorów teatru Edukacji i Profilaktyki MASKA – przedstawienia w dwóch placówkach,
    - zakup książek podejmujących problem alkoholizmu i walki z uzależnieniem, zakupione dla poszczególnych filii bibliotecznych, które pomocne będą przy organizacji zajęć i spotkań profilaktycznych w przyszłości.
32. Narodowe Czytanie - siódma edycja akcji czytelniczej pod patronatem Pary Prezydenckiej – wspólne czytanie fragmentów „Przedwiośnia" S. Żeromskiego.
33. akcja „Żonkile" – włączenie się w akcję społeczno-edukacyjną „Żonkile", organizowanej przez Muzeum Historii Żydów Polskich Polin, upamiętniającej powstanie w getcie warszawskim poprzez wręczanie czytelnikom odwiedzającym bibliotekę symbolicznego żonkila.
34. Jak nie czytam, jak czytam - ogólnopolska akcji pobijania rekordu masowego czytania promująca czytelnictwo, zorganizowana wspólnie ze szkołą Podstawową nr 13, przebiegająca pod patronatem redakcji miesięcznika „Biblioteka w Szkole".

4.1.3. Muzeum Miasta

Działalność merytoryczna Muzeum Miasta Mysłowice (MMM) opiera się przede wszystkim na realizowaniu celów statutowych, czyli gromadzeniu, opracowywaniu, zabezpieczaniu zbiorów oraz popularyzowaniu wiedzy historycznej związanej z Mysłowicami i regionem. Muzeum prowadzi działania związane z badaniem przeszłości miasta, organizowaniem spotkań i wystaw czasowych, edukacją muzealną.

Dużym osiągnięciem MMM jest realizacja cyklicznych od 2014 r (oprócz lipca i sierpnia) spotkań Muzealnych Czwartków, minimum raz w miesiącu . Bogata tematyka spotkań, wybitni zaproszeni wykładowcy, prelegenci, przedstawiciele świata nauki, kultury i sztuki, gromadzili liczną grupę odbiorców. Tematyka Muzealnych Czwartków związana była przede wszystkim z: historią,

kulturą, sztuką, tradycją, religią, wybitnymi postaciami miasta i regionu, historią przemysłu na terenie Mysłowic i Górnego Śląska. Bardzo często towarzyszyły tym wydarzeniom wystawy, niejednokrotnie opracowywane przez Muzeum Miasta Mysłowice .

Tabela 60 Zestawienie imprez zorganizowanych przez Muzeum Miasta w latach 2017-2018

Lp	Rok/miesiąc	Temat spotkania	Autorzy, współorganizatorzy spotkań
1	2017 Styczeń	Projekcja filmu na temat Obozu Pracy w Mysłowicach. Prelekcja na temat stanu badań nad listą osób zmarłych w obozie w latach 1945-1946 przygotowywaną przez MMM	Wojciech Kubowicz – pracownik MMM
2	2017 Luty	Wystawa Kierunek cmentarz żydowski wypożyczona z Domu Pamięci Żydów Górnośląskich Oddział Muzeum w Gliwicach	Małgorzata Płoszaj, koncert utworów w języku hebrajskim chóru Jubilate Deo. Współpraca z Mysłowickim Towarzystwem Historycznym im. Jacoba Lustiga
3	2017 Luty	Prezentacja publikacji Mysłowice. Historia Miasta	Autorzy Prof. Alfred Sulik, Łukasz Majder, Bartosz Rotowski. Mini recital Metall Waluś
4	2017 Marzec	Wystawa Autonomia to normalność, wykład na temat autonomii terytorialnej w Europie	Dr Jerzy Gorzelik, dr Tomasz Ćwienk
5	2017 Kwiecień	Dwie wystawy: Życie i działalność ks. bp. Teofila Bromboszcza, Portrety proboszczów parafii NSPJ. Wykład Kto nas stworzył?	ks. dr Henryk Olszar

6	2017 Maj	Wystawa kostiumowych lalek i ich fotografii połączona z prelekcją Podróże z pasją	Magdalena Mroczek-Stachowiak
7	2017 Czerwiec	Wystawa białej broni	Łukasz Sowa - metaloplastyk
8	2017 Wrzesień	Wystawa i prelekcja Węgry 1956. Twarze i przedmioty. Wykonanie arii z operetki Księżniczka Czardasza	Dr Janos Tischler- Dyrektor Węgierskiego Instytutu Kultury w Warszawie, Akos Engelmayer – ambasador Węgier w Polsce w latach 1990-1995, Stanisława Warmbrand, Danuta Chycka
9	2017 Październik	Premiera filmu dokumentalnego MMM Johann Christian Ruberg	Pracownicy MMM
10	2017 Listopad	Wystawa współorganizowana przez MMM. Prelekcja Dzieje parafii ewangelicko-augsburskiej w Mysłowicach. Wystawa podsumowująca grę terenową Śladami Powstań Śląskich	Ks. dr Adam Malina, chór Jubilate Deo
11	2017 Grudzień	Wernisaż prac polskich artystów biorących udział w międzynarodowym plenerze w Maroku Miroirs et Memoires. Projekcja filmu dokumentalnego przedstawiającego wymianę artystyczną beskidzkich górali i nomadów saharyjskich	Uczestnicy pleneru, Elwira Surda (TVP Odział Katowice), recital muzyka marokańskiego Mustafy

12	2018 Styczeń	Wykład na temat Tragedii Górnośląskie Krucjata na wschód. Tragedia Górnośląska 1945. Oficjalna prezentacja makiety Tymczasowego Więzienia Policyjnego w Mysłowicach. Makieta powstała dzięki dokumentacji przygotowanej przez MMM	Dr Mateusz Sobeczko – pracownik Polskiej Akademii Nauk
13	2018 Luty	Wykład Czerwona Księga jako źródło do dziejów Mysłowic	Prof. dr hab. Antoni Barciak
14	2018 Marzec	Wystawa i wykład Historia zapisana w kamieniu na temat prac inwentarzowych prowadzonych na cmentarzu żydowskim w Mysłowicach	Sławomir Pastuszka doktorant na Wydziale Judaistyki Uniwersytetu Jagielońskiego
15	2018 Kwiecień	Wystawa przygotowana we współpracy z MMM, Dekanat Mysłowicki historia i współczesność oraz wykład z okazji 150 rocznicy dekanatu	Dr Albert Karkosz, ks. dziekan Rafał Ryszka
16	2018 Maj	Prelekcja Antoni Hlond – Chlondowski duchowny i kompozytor, wykonanie utworów kompozytora	Mgr Tomasz Wrona – historyk, chór Magnificat
17	2018 Czerwiec	Wykład Każdy ma swój życiorys - Kopalnia Mysłowice Wystawa fotografii poświęconej KWK Mysłowice	Dariusz Walerjański – Muzeum Górnictwa Węglowego w Zabrzu, fotograf Mariola Kapuściok
18	2018 Wrzesień	Wystawa Sąsiedzi- o najtrwalszej granicy w Europie	Dom Współ pracy Polsko-niemieckiej

		Górnego śląska”. Na wschodniej rubieży	
19	2018 Październik	„August Hlond - prymas z Mysłowic 1881-1948	Organizator MMM , senator RP Czesław Ryszka
20	2018 Listopad	„Generał Józef Haller 1873-1960”	Organizator MMM, Towarzystwo Pamięci generała J.Hallera i Halerczyków z Jurczyc
21	2018 Grudzień	„Śląsk w koronce”	Śląskie Koła Koronki Klockowej w Katowicach

Źródło: Muzeum Miasta Mysłowice

Muzeum Miasta Mysłowice zgodnie z założonymi celami wzbogaca swoje zbiory , tworzy nowe ekspozycje jak i modernizuje już istniejące. Obecnie w inwentarzu muzealnym znajduje się 2763 eksponaty, w inwentarzu depozytów wpisanych jest 117 eksponatów. Co roku MMM pozyskuje nowe eksponaty w większości są to dary. Niestety ze względu na ograniczenia lokalowe liczba pozyskiwanych eksponatów szczególnie rozmiarowo większych jest ograniczona. Co roku o nowe publikacje wzbogacany jest księgozbiór muzeum. Obecny stan 1245 książek.

Tabela 61 Liczba pozyskanych eksponatów przez Muzeum Miasta Mysłowice

Rok	**Pozyskane eksponaty w tym dary**	**Eksponaty w depozycie**	**Razem**
2017	23 wszystkie dary	Nie przyjęto	23
2018	10 w tym 7 darów	8 depozytów	18

Źródło: Muzeum Miasta Mysłowice

Liczba książek przyjętych do muzealnego księgozbioru w 2017 roku 29 publikacji. Liczba książek przyjętych do muzealnego księgozbioru w 2018 roku to 22 publikacje. Muzeum Miasta Mysłowice prowadzi prace badawcze poprzez : przygotowywanie wystaw własnych, wydawanie publikacji, realizację filmów dokumentalnych jak i inne działania.

Tabela 62 Wystawy i publikacje Muzeum Miasta Mysłowice w latach 2017-2018

Rok	Wystawy	Publikacje	Filmy dokumentalne	Inne działania
2017	1. Życie i działalność ks. bp. Teofila Bromboszcza, 2. Portrety proboszczów parafii NSPJ.1. 3.Wystawa współorganizowana przez MMM. Dzieje parafii ewangelicko-augsburskiej w Mysłowicach. 4.Wystawa podsumowująca grę terenową Śladami Powstań Śląskich		Johann Christian Ruberg	1. Opracowywanie listy zmarłych więźniów obozu pracy w Mysłowicach 1945-1946. 2.Gromadzenie dokumentacji do wykonania makiety Tymczasowego Więzienia Policyjnego w Mysłowicach.
2018	1. Historia zapisana w kamieniu 2. Dekanat Mysłowicki historia i współczesność we współpracy z dekanatem 3. Praca nad filmem dokumentalnym „Wszystko co nasze Polsce oddamy” Dzieje Hufca ZHP Mysłowice w latach 1923-1956		Film 30 minutowy upamiętniający 25 lat działalności fundacji Skarbek Ważne jest to, co się zrobiło	Prezentacja makiety Tymczasowego Więzienia Policyjnego w Mysłowicach.

Źródło: Muzeum Miasta Mysłowice

Niezwykle ważnym zadaniem muzeum jest szeroka działalność edukacyjna, propagowanie historii miasta i regionu odbywa się to poprzez między innymi:

- Zorganizowanie gry terenowej Śladami Powstań Śląskich w 2017 roku. Udział wzięło 114 uczniów mysłowickich szkół.
- W 2018 rok MMM jest współorganizatorem imprez związanych z obchodami 100 lecia odzyskania niepodległości
- Przygotowanie i realizacja ciekawej oferty corocznej akcji:
  - Ferie w muzeum,
  - Lato w mieście
  - Noc Muzeów
- Przygotowanie i realizacja bogatej oferty lekcji i warsztatów muzealnych.
- Tematyka lekcji w oparciu o zgromadzone eksponaty, filmy dokumentalne związana jest z historią miasta , kulturą i tradycją Górnego Śląska. (dokładne dane w sprawozdaniu z roku 2017, 2018).
- Oprowadzanie grup zorganizowanych jak i indywidualnych osób po ekspozycji MMM

W muzeum na koniec roku 2017 zatrudnionych było 8 pracowników z czego 5 to pracownicy merytoryczni.

Na koniec 2018 roku zatrudnionych było 9 pracowników merytorycznych z czego 5 to pracownicy merytoryczni (1 osoba na zastępstwo gł. księgowej).

Fakt zaangażowania w działalność powinien być koniecznością - realizacją misji społecznej na jak najszerszym poziomie dostępności dla mieszkańców miasta i zainteresowanych umożliwiającej pokazanie, że istnieje jeszcze coś poza pracą i domem, co może być pomocne w poszukiwaniu wytchnienia i odskoczni od prozy życia codziennego.

4.2. Sport

Miasto Mysłowice korzystając z odpowiednich uprawnień i podmiotów, stwarza warunki do powszechnego uprawiania sportu dla mieszkańców w każdym wieku, a także do uzyskania wysokiej świadomości, pozytywnego wpływu aktywności fizycznej na zdrowie oraz samopoczucie. Bardzo ważnym aspektem jest wspieranie klubów sportowych, prowadzących szkolenie dzieci i młodzieży tak, aby były atrakcyjnym wyborem dla młodych sportowców. Miasto Mysłowice realizuje powyższe zadania poprzez działalność Miejskiego Ośrodka Sportu i Rekreacji, stowarzyszeń kultury fizycznej oraz związków sportowych.

W mieście funkcjonuje 30 stowarzyszeń sportowych oraz 2 Fundacje, statutowo zajmujące się sportem.

Tabela 63 Wykaz Stowarzyszeń nie prowadzących działalności gospodarczej działających na terenie Miasta Mysłowice

Lp.	Nazwa stowarzyszenia	Siedziba	Zakres działania
1	Mysłowicki Klub Karate	ul. Piastów Śląskich6/32 41-408 Mysłowice	Karate
2	Mysłowicki Klub Kyokusin Karate „ROKI”	ul.W.Skotnica 94c 41-400 Mysłowice	kyokushin karate
3	Akademia Sportu, Turystyki i Rekreacji	ul.Brzęczkowicka 5a/26 41-412 Mysłowice	Sekcja podróżniczo-turystyczna
4	Klub Sportowy ROAN FIGHT CLUB Mysłowice	ul. Bohaterów Getta 17 41-400 Mysłowice	sekcje ju-jitsu, sekcja judo, sekcje boks,
5	Klub Tenisa Stołowego	ul.Katowicka 21a/10 41-400 Mysłowice	1 sekcja tenis stołowego
6.	Stowarzyszenie PACO TEAM	ul. Stokrotek 1A 41-400 Mysłowice	Kickboxing
7	Stowarzyszenie Klub Sportowy Turon Siła Mysłowice	ul. Saperów Śląskich 2D/46	Zapasy

Źródło: Kancelaria Prezydenta Miasta

Tabela 64 Uczniowskie Kluby Sportowe

Lp	Nazwa stowarzyszenia	Siedziba	Zakres działania
1	Uczniowski Klub Sportowy	ul. Słupecka 1/6	Zapasy, sekcja , ju-jitsu, judo boks , MMA, kickboxing, dalekowschodnie

	HERKULES”	41-400 Mysłowice	sztuki walki
2	Uczniowski Klub Sportowy Karkosz Team	ul. Mickiewicza 20c/110 41-400 Mysłowice	ji-jitsu, judo, boks, zapasy MMA, kickboxing, dalekowschodnie sztuki walki
3	UKS Akademia Piłkarska Champions Mysłowice	ul. Szopena 8/12 41-400 Mysłowice	piłka nożna
4	Uczniowski Klub Sportowy „Orlik”	ul. Leśmiana 57 41-400 Mysłowice	
5	Uczniowski Klub Sportowy JUDO Mysłowice	ul. Jasińskiego 2 41-400 Mysłowice	Sekcja judo Sekcja ju-jitsu
6	Uczniowski Klub Sportowy „Chromik”	ul. Powstańców 23 41-400 Mysłowice	1 sekcja lekkoatletyka
7	Zapaśniczy Uczniowski Klub Sportowy Siła Mysłowice	ul. Pawła Jasińskiego 2 41-400 Mysłowice	Zapasy
8	Uczniowski Klub Sportowy Concordia Mysłowice	ul. Kosztowska 79 41-409 Mysłowice	Sporty wodne (żeglarstwo, motorowodniactwo, wioślarstwo, pływanie i nurkowanie)

Źródło: Kancelaria Prezydenta Miasta

Tabela 65 Stowarzyszenia sportowe zarejestrowane w Krajowym Rejestrze Sądowym

Lp	Nazwa stowarzyszenia	Siedziba	Zakres działania
1	Miejski Klub Sportowy Mysłowice	ul. Gwarków 13 41-400 Mysłowice	sekcja piłki nożnej
2	Klub Sportowy Lechia 06 Mysłowice	ul. Powstańców 23 41-400 Mysłowice	sekcja piłki nożnej
3	Klub Sportowy „Olimpia Siła”	ul. P. Jasińskiego 2 41-400 Mysłowice	zapasy
4	Klub Sztuk i Sportów Walki „SHOGUN”	ul. Stokrotek 9/5 41-400 Mysłowice	sekcje: Ju-jitsu, boksu, kick boxingu
5	Górniczy Klub Motorowy	ul. Ptasia 27 41-400 Mysłowice	sekcja motocross ,
6	Klub Olimpijczyka przy Zespole Szkół Sportowych im. Olimpijczyków Śląskich	ul. Gwarków 1 41-400 Mysłowice	tenis stołowy, lekkoatletyka, szachy, judo, piłka nożna
7	Ludowy Klub Sportowy „Unia” Kosztowy	ul. Paderewskiego 4 41-409 Mysłowice	sekcja piłki nożnej

8	Śląski Okręgowy Związek Pływacki	ul. Gwarków 2 41-400 Mysłowice	sekcja pływanie , sekcja piłki wodnej , sekcja skoków do wody
9	Mysłowicka Siatkówka Kobiet	ul. Pawła Jasińskiego 2 41-400 Mysłowice	siatkówka – halowa, siatkówka plażowa
10	Sportowy Klub Jeździecki „JOKAR”	ul. Aleja Spacerowa 23 41-408 Mysłowice	sekcja jeździecka
11	Fundacja Rozwoju i Promocji Siatkówki Myslovolley	ul.Kazimierza Wielkiego 10/5 41-400 Mysłowice	piłka siatkowa halowa
12	Automobilklub Mysłowicki	ul. Obrzeżna Północna 24 41-400 Mysłowice	sport motorowy
13	Klub Sportowy Mysław	ul. Boliny 16c/65 41-400 Mysłowice	tenis stołowy
14	Fundacja Sport i Edukacja	ul. Obrońców Westerplatte 12 41-400 Mysłowice	siatkówka, sporty motocyklowe
15	Stowarzyszenie Kultury Fizycznej i Sportu Górnik 09	ul. Wielka Skotnica 94b/8 41-400 Mysłowice	piłka nożna
16	Międzyszkolny Uczniowski Klub Sportowy Siódemka Mysłowice	ul. KS.N.Bończyka 32z 41-400 Mysłowicer	piłka ręczna
17	Stowarzyszenie „Truchtacz Mysłowice	ul. Armii Krajowej 44 B/27 41-400 Mysłowice	lekkoatletyka

Źródło: Kancelaria Prezydenta Miasta

W latach 2017-2018 Miasto Mysłowice na mocy uchwały budżetowej zabezpieczyło w budżecie środki w wysokości 850 000,00 zł jako dotację celową na finansowanie lub dofinansowanie zadań zleconych do realizacji stowarzyszeniom.

Tabela 66 Podział środków w poszczególnych latach

LP	2017 rok	Kwota
1	Klub Sportowy „Górnik 09”	120.000,00
2	Klub Sportowy Lechia 06 Mysłowice	30.000,00
3	Ludowy Klub Sportowy Unia Kosztowy	80.000,00
4	Klub Sztuki i Sportów Walki „SHOGUN” - sekcja boksu	15.000,00
5	Klub Sztuki i Sportów Walki „SHOGUN” -sekcja ju-jitsu	15.000,00
6	Klub Sztuki i Sportów Walki „SHOGUN” - sekcja kick bixing, muay thai	10.000,00
7	ROAN Fight Club Mysłowice-ju jitsu	15.000,00
8	ROAN Fight Club Mysłowice - boks	15.000,00
9	Uczniowski Klub Sportowy JUDO- sekcja jud0	50.000,00
10	Uczniowski Klub Sportowy JUDO - sekcja ju-jitsu	5.000,00
11	Zapaśniczy Uczniowski Klub Sportowy „Siła” Mysłowice	32.000,00
12	Uczniowski klub Sportowy Chromik	45.000,00

13	Klub Olimpijczyka – tenis stołowy	35.000,00
14	Klub Olimpijczyka – sekcja pływanie	25.000,00
15	Klub Tenisa Stołowego Mysłowice	35.000,00
16	Międzyszkolny Uczniowski klub sportowy Siódemka	90.000,00
17	Mysłowicka Siatkówka Kobiet	200.000,00
18	Automobilklub Mysłowicki - nawigacja samochodowa	5.000,00
19	Automobilklub Mysłowicki - sport samochodowy	2.000,00
20	Fundacja Sport i Sztuka Fenix	3.000,00
21	Stowarzyszenie "Truchtacz Mysłowice"	5.000,00
22	Klub Rekreacyjno-Sportowy TKKF TYTAN	3. 000,00
23	Fundacja Sport i Edukacja - piłka siatkowa	10 .000,00
24	Fundacja Sport i Edukacja - sport motorowy	5.000,00
L.p	**2018**	**Kwota**
1	Miejski Klub Sportowy Mysłowice piłka nożna	119.000,00
2	Klub Sportowy Lechia 06	30.000,00
3	Ludowy Klub Sportowy "Unia Kosztowy	110.000,00
4	Klub Sztuk i Sportów Walki SHOGUN - ju-jitsu	20.000,00
5	Klub Sztuk i Sportów Walki	15.000,00

	SHOGUN - boks	
6	Klub Sztuk i Sportów Walki SHOGUN - judo	10.000,00
7	Roan Fight Club - ju-jitsu	20.000,00
8	Roan Fight Club - boks	10.000,00
9	Roan Fight Club - jud0	10.000,00
10	Uczniowski Klubu Sportowy "JUDO" Mysłowice - judo	50.000,00
11	Uczniowski Klubu Sportowy "JUDO" Mysłowice - ju-jitsu	5.000,00
12	Zapaśniczy Uczniowski Klub Sportowy Siła Mysłowice - zapasy	35. 000,00
13	Uczniowski Klub Sportowy Chromik - lekkoatletyka	40.000,00
14	Klub Sportowy Mysław - tenis stołowy	35.000,00
15	Miedzyszkolny Uczniowski Klub Sportowy "Siódemka" Mysłowice - piłka ręczna	90.000,00
16	Mysłowicka Siatkówka Kobiet - piłka siatkowa halowa	170.000,00
17	Mysłowicka Siatkówka Kobiet - piłka siatkowa plażowa	20.000,00
18	Fundaccja Rozwoju i Promocji Siatkówki "Mysłovolley"	30.000,00
19	Fundacja Sport i Edukacja - piłka siatkowa	5.000,00
20	Automobilklub Mysłowicki - sport motorowy	5.000,00

Źródło: Kancelaria Prezydenta Miasta

Jednostki samorządu terytorialnego mogą ustanawiać wyróżnienia i nagrody dla trenerów wyróżniających się osiągnięciami w działalności sportowej oraz dla zawodników za osiągnięte wyniki sportowe. Miasto Mysłowice w latach 2017-2018 przeznaczyło kwotę ponad 50.000,-zł na nagrody za osiągnięcia w sporcie. Najlepsi sportowcy i trenerzy swoje nagrody i wyróżniania otrzymali na Gali Sportu. Jest to forma wyróżnienia motywująca do stałego polepszania wyników sportowych.

Miejski Ośrodek Sportu i Rekreacji realizuje zadania miasta z zakresu kultury fizycznej i sportu, w tym utrzymanie terenów rekreacyjnych i urządzeń sportowych. MOSiR gospodaruje mieniem gminnym tworząc odpowiednie warunki do uprawiania sportu i rekreacji. Do jego głównych zadań należy organizacja rekreacji w mieście oraz zawodów sportowych, organizacja sportu szkolnego – przeprowadzanie współzawodnictwa sportowego mysłowickich szkół na wszystkich poziomach, organizacja akcji Lato i Zima oraz zarząd obiektami sportowo-rekreacyjnymi.

MOSiR Mysłowice współpracuje z klubami i stowarzyszeniami w zakresie prowadzenia drużyn sportowych dla dzieci, młodzieży i dorosłych poprzez:

bezpłatne udostępnianie bazy sportowej administrowanej przez MOSiR niezbędnej do przeprowadzenia zawodów i treningów

współorganizację zawodów i imprez sportowych

Miejski Ośrodek Sportu i Rekreacji w Mysłowicach posiada w zarządzie trwałym niżej wymienione obiekty:

Hala Widowiskowo-Sportowa ul. Bończyka 32z 41-400 Mysłowice

- Sala Sportowa ul. Jasińskiego 2 41-400 Mysłowice
- Sala Sportowa ul. Powstańców 23 41-400 Mysłowice
- Sala Sportowa ul. Piastów Śląskich 20 41-400 Mysłowice
- Kompleks sportowy Górnik 09 ul. Gwarków 13 41-400 Mysłowice
- Kompleks boisk sportowych ul. Promenada 41-400 Mysłowice
- Kompleks sportowy Wesoła ul. Sportowa 41-400 Mysłowice
- Obiekt rekreacyjny Park Słupna ul. Stadionowa 13 41-400 Mysłowice
- Kąpielisko Hubertus ul. Szabelnia 41-400 Mysłowice

Miejski Ośrodek Sportu i Rekreacji w Mysłowicach zatrudnia 38 osób (stan na 31.12.2018 r.)

Wykaz imprez organizowanych w 2017r.

- Zajęcia SKS w szkołach
- Dbamy o Damy – zajęcia ruchowe skierowane dla pań
- Nauka pływania – zajęcia dla dzieci od 4 roku życia
- Braks Mysłowicka Liga Futsalu
- Amatorska Liga Siatkówki

- Młodzieżowe Biegi Przełajowe – cykl 7 biegów dla dzieci
- Akcja Lato oraz Akcja Zima – wycieczki, gry i zabawy, zajęcia taneczne, kino letnie, turnieje sportowe w trakcie ferii zimowych oraz wakacji
- Zajęcia na lodowisku: nauka jazdy na łyżwach, zabawy karnawałowe

Inne imprezy organizowane i współorganizowane przez MOSiR:

- Młodzieżowe Turnieje i zawody – sporty walki: judo, ju-jitsu, zapasy
- Mistrzostwa Śląska w Biegach Przełajowych
- Kabaret
- Gala sztuk walki: boks, kickboxing, mma
- Ogólnopolskie Mistrzostwa w Kulturystyce i Fitness
- Turnieje piłki nożnej halowej dla dzieci i młodzieży: Turniej Ministrantów, Święto futbolu z Unią Kosztowy, Turniej Rodzice Wspierają Młodych Piłkarzy, Halowe Mistrzostwa Śląska Sędziów Piłki Nożnej im. Edwarda Konopki, Charytatywny Turniej Piłki Halowej o Puchar Przewodniczącego Zarządu Terenowego NSZZ Policjantów w Mysłowicach, Akademickie Mistrzostwa Polski w Futsalu
- Zawody wędkarskie
- Dni Mysłowic
- Dzień Organizacji Pozarządowych
- Turnieje o tematyce bezpieczeństwa: Bezpieczny siódmoklasista, Bezpieczeństwo Ruchu Drogowego, Bezpieczna Droga Do Szkoły
- Majówka z Radiem Fest
- Dzień Seniora
- Turnieje i pokazy tańca towarzyskiego: Ogólnopolski Turniej Tańca, Majery
- Dni Integracji Osób niepełnosprawnych
- Dzień Świadomości Autyzmu
- Rodzinny Piknik w Parku Słupna na zakończenie miesiąca autyzmu
- Sportowa sobota ze sportowcami
- Mistrzostwa Polski Oldboyów w siatkówce plażowej
- Orlen Mistrzostwa Polski Seniorów w Siatkówce Plażowej
- Mikołajki i Dzień Dziecka
- Memoriał Stanisława Padlewskiego
- Mecze Mistrzowskie II Ligi w siatkówce kobiet
- Mecze Mistrzowskie II Ligi w piłce ręcznej mężczyzn
- Zawody w ramach rywalizacji sportowej szkół

- Zawody biegowe: Memoriał Jerzego Chromika, CROSS Mysłowicki w Biegach Przełajowych, Świętojański Bieg Trzeźwości, Międzyszkolny Bieg Papieski, PKO Silesia Marathon
- Turniej gier i zabaw "Hej że Ho niech żyje SKO"
- Mysłovolley – turniej siatkarski dla dzieci
- Rajd Rowerowy
- Tour de Pologne
- Deichmann Mini Mistrzostwa w piłce nożnej
- Festyny w dzielnicach miasta
- Towarzyskie turnieje i zawody charytatywne
- Barbórkowy Turniej Piłki Siatkowej – CKZiU
- Mistrzostwa Śląska w piłce ręcznej plażowej

Wykaz imprez organizowanych w 2018r.

- Zajęcia SKS w szkołach
- Dbamy o Damy – zajęcia ruchowe skierowane dla pań
- Nauka pływania – zajęcia dla dzieci od 4 roku życia
- Braks Mysłowicka Liga Futsalu
- Amatorska Liga Siatkówki
- Młodzieżowe Biegi Przełajowe – cykl 7 biegów dla dzieci
- Akcja Lato oraz Akcja Zima – wycieczki, gry i zabawy, kino letnie, turnieje sportowe w trakcie ferii zimowych oraz wakacji
- Zajęcia na lodowisku: nauka gry w hokeja, nauka jazdy na łyżwach, zabawy karnawałowe

Inne imprezy organizowane i współorganizowane przez MOSiR:

- Młodzieżowe Turnieje i zawody – sporty walki: judo, ju-jitsu, zapasy
- Mistrzostwa Śląska w Biegach Przełajowych
- Kabaret
- Gala sztuk walki: boks, kickboxing, mma
- Ogólnopolskie Mistrzostwa w Kulturystyce i Fitness
- Turnieje piłki nożnej halowej dla dzieci i młodzieży: Turniej Ministrantów, Święto futbolu z nią Kosztowy, Turniej Rodzice Wspierają Młodych Piłkarzy, Charytatywny Turniej Piłki Halowej o Puchar Przewodniczącego Zarządu Terenowego NSZZ Policjantów w Mysłowicach
- Zawody wędkarskie
- Dni Mysłowic
- Dzień Organizacji Pozarządowych

- Turnieje o tematyce bezpieczeństwa: Bezpieczny siódmoklasista, Bezpieczeństwo Ruchu Drogowego, Miniolimpiada Przedszkolaków
- Majówka z Radiem Fest
- Dzień Seniora
- Turnieje tańca towarzyskiego: Ogólnopolski Turniej Tańca, Majery
- Dni Integracji Osób niepełnosprawnych
- Dzień Świadomości Autyzmu
- Mikołajki i Dzień Dziecka
- Memoriał Stanisława Padlewskiego
- Mecze Mistrzowskie II Ligi w siatkówce kobiet
- Mecze Mistrzowskie II Ligi w piłce ręcznej mężczyzn
- Zawody w ramach rywalizacji sportowej szkół
- Ogólnopolska Olimpiada Młodzieży – siatkówka plażowa
- Zawody biegowe: Memoriał Jerzego Chromika, CROSS Mysłowicki w Biegach Przełajowych, Świętojański Bieg Trzeźwości, Międzyszkolny Bieg Papieski
- Turniej gier i zabaw "Hej że Ho niech żyje SKO"
- Mysłovolley – turniej siatkarski dla dzieci
- Strefa Kibica w Parku Słupna
- Festiwal Kolorów w Parku Słupna
- Rajd Rowerowy
- Tour de Pologne
- Deichmann Minimistrzostwa w piłce nożnej
- Festyny w dzielnicach miasta
- Towarzyskie turnieje i zawody charytatywne
- Barbórkowy Turniej Piłki Siatkowej – CKZiU

W mieście działa Rada Sportu. Rada jest organem jest organem opiniodawczym i doradczym Prezydenta w zakresie kultury fizycznej i sportu. Do zadań Rady należy w szczególności opiniowanie strategii rozwoju Gminy w zakresie kultury fizycznej ,projektu budżetu w części dotyczącej kultury fizycznej, programów dotyczących rozwoju bazy sportowej, w tym w szczególności miejscowego planu zagospodarowania przestrzennego w zakresie dotyczącym terenów wykorzystywanych na cele kultury fizycznej i sportu, projektów uchwał i zarządzeń w części dotyczącej kultury fizycznej i sportu. Rada składa się z członków powołanych przez Prezydenta Mysłowic

spośród przedstawicieli organizacji i instytucji realizujących zadania w zakresie kultury fizycznej i sportu na terenie Gminy Mysłowice.

Działalność w zakresie sportu można uznać ze jedną z kluczowych form angażowania i integrowania społeczności lokalnych. Często stanowi ona istotny cel dla dzieci i młodzieży - być, funkcjonować, uczestniczyć. Działania w przestrzeni aktywności sportowych / fizycznych wspierają w sposób czynny działania edukacyjne, zdrowotne i z tego powodu powinny być dalej kontynuowane. Jest to także forma realizacji misji społecznej na jak najszerszym poziomie dostępności dla mieszkańców miasta i zainteresowanych umożliwiających integrację i działanie na poziomie społeczności lokalnej.

5. Ochrona zdrowia

5.1 Realizacja Miejskiego Programu Przeciwdziałania Narkomanii

Miejski Program Przeciwdziałania Narkomanii na lata 2017-2019 został przyjęty Uchwałą Nr XX/477/17 Rady Miasta Mysłowice z dnia 26 stycznia 2017 r. Nadrzędnym celem Programu jest tworzenie spójnego systemu działań profilaktycznych i naprawczych, zmierzających do ograniczenia szkód zdrowotnych i społecznych wynikających z używania środków odurzających, substancji psychotropowych i nowych substancji psychoaktywnych przez mieszkańców miasta Mysłowice.

I. Zwiększanie dostępności pomocy terapeutycznej i rehabilitacyjnej dla osób uzależnionych i osób zagrożonych uzależnieniem.

I. A. Prowadzenie miejskiego punktu konsultacyjnego dla osób uzależnionych od środków psychoaktywnych i ich rodzin.

Miejski Punkt Konsultacyjny dla osób uzależnionych od środków psychoaktywnych i ich rodzin działa w Miejskim Ośrodku Pomocy Społecznej w Mysłowicach, ul. Gwarków 24. W roku 2018 specjalista ds. uzależnień udzielił 268 porad w ramach, których wsparcie uzyskało 25 osób/25 rodzin.

Realizator: Miejski Ośrodek Pomocy Społecznej.

II. Udzielanie rodzinom, w których występują problemy narkomanii, pomocy psychospołecznej i prawnej oraz pomoc społeczną osobom uzależnionym i rodzinom osób uzależnionych dotkniętym ubóstwem i wykluczeniem społecznym i integrowanie ze środowiskiem lokalnym tych osób.

II.A. Prowadzenie działalności edukacyjnej w ramach pracy socjalnej, w szczególności ukierunkowanej na promocję zdrowego stylu życia, wolnego od uzależnień.

Działalność edukacyjną w ramach pracy socjalnej, związaną z promocją zdrowego stylu życia, wolnego od uzależnień prowadził Miejski Ośrodek Pomocy Społecznej. Jednostka zrealizowała program pt. "Obiektywnie wolni”, w ramach którego przeprowadzono:

- 2 zajęcia edukacyjne dla rodziców, w tym: zajęcia psychoedukacyjne pt. "Właściwe odczytywanie i realizowanie potrzeb mojego dziecka", zajęcia w obszarze profilaktyki uzależnień,
- 6 zajęć dla młodzieży z zakresu profilaktyki uzależnień, w tym: zajęcia profilaktyczne, w plenerze warsztat pt. "Szklana pułapka - uzależnienia", 2 warsztaty profilaktyczno – edukacyjne z improwizacją sceniczną, zajęcia profilaktyczno - edukacyjne pt. "Konsekwencje prawne posiadania i rozpowszechniania środków psychoaktywnych", zajęcia podsumujące programy.

Programem objęto 59 osób w tym: - 11 osób dorosłych (opiekunowie) - 48 młodzież, podpisano 16 kontraktów. Realizator: Miejski Ośrodek Pomocy Społecznej.

II.B. Wsparcie finansowe i środowiskowe klientów pomocy społecznej uzależnionych i współ-uzależnionych od środków psychoaktywnych.

Miejski Ośrodek Pomocy Społecznej w ramach wsparcia finansowego i środowiskowego klientów pomocy społecznej uzależnionych i współ-uzależnionych od środków psychoaktywnych zrealizował program pt. „Świadomi rodzice - bezpieczne dzieci". Program obejmował:

- wykłady oraz konsultacje prowadzone przez terapeutę ds. uzależnień od środków psychoaktywnych dla grupy edukacyjnej rodziców i opiekunów - 4 godziny,
- wykłady oraz konsultacje prowadzone przez terapeutę ds. uzależnień od środków psychoaktywnych dla grupy edukacyjnej młodzieży - 4 godziny,
- wykłady oraz konsultacje prowadzone przez przedstawiciela Komendy Wojewódzkiej Policji Katowice dla grupy edukacyjnej młodzieży - 6 godzin,
- wykłady oraz konsultacje prowadzone przez prawnika dla grupy edukacyjnej młodzieży - 4 godziny,
- spotkanie edukacyjne prowadzone prze przedstawicieli Grupy AA dla rodziców.

Programem objęto - 9 rodzin - 20 osób. Realizator: Miejski Ośrodek Pomocy Społecznej.

II.C. Upowszechnianie informacji na temat dostępu do działań pomocowych i placówek leczenia dla osób zagrożonych uzależnieniem lub uzależnionych od środków odurzających substancji psychotropowych i NSP (nowe substancje psychoaktywne)

Funkcjonujące na terenie miasta podmioty lecznicze nie udzielały specjalistycznych usług zdrowotnych dla osób uzależnionych od narkotyków w ramach kontraktu z Narodowym Funduszem Zdrowia. W celu zapewnienia najwyższej jakości świadczeń osobom tym udzielano bieżących informacji i kierowano je do właściwych ośrodków na terenie województwa i kraju.

Poradnia Zdrowia Psychicznego działająca w ramach Publicznego Zakładu Opieki Zdrowotnej Ośrodka Rehabilitacyjno - Opiekuńczego w Mysłowicach, ul. Laryska 7 zajmowała się badaniem, zapobieganiem oraz leczeniem zaburzeń i chorób psychicznych poprzez niesienie zindywidualizowanej pomocy pacjentom.

Łącznie w roku 2018 udzielono 8188 porad w tym:

- 4457 porady lekarza
- 3731 porad psychologa

Udzielone świadczenia z zakresu współistniejącego uzależnienia od środków psychoaktywnych (F11-F19) – 4 osoby.

Poradnia Psychologiczno - Pedagogiczna w Mysłowicach w ramach poradnictwa psychologicznego dla dzieci i młodzieży ze środowisk zagrożonych problemem narkomanii udzieliła 2 porady (dla 2 osób). Realizatorzy: Podmioty lecznicze udzielające świadczeń w ramach opieki psychiatrycznej

i leczenia uzależnień, objętych kontraktem z NFZ w zakresie: świadczenia psychiatryczne ambulatoryjne dla dorosłych - PZOZ Ośrodek Rehabilitacyjno – Opiekuńczy: świadczenia dzienne terapii uzależnienia i współ-uzależnienia od alkoholu - NZOZ Ośrodek Pomocy Psychologicznej Profilaktyki i Leczenia Uzależnień.

III. Prowadzenie profilaktycznej działalności informacyjnej, edukacyjnej oraz szkoleniowej w zakresie rozwiązywania problemów narkomanii w szczególności dla dzieci i młodzieży oraz wspomaganie działań instytucji, organizacji pozarządowych i osób fizycznych, służących rozwiązywaniu problemów narkomanii.

III.A. Realizowanie programów profilaktycznych i zajęć warsztatowych w placówkach oświatowych adresowanych do dzieci, młodzieży, rodziców i wychowawców w tym: programy rekomendowane w ramach systemu rekomendacji programów profilaktycznych i promocja zdrowia psychicznego, inne programy sprzyjające kształtowaniu postaw i zachowań prozdrowotnych dzieci i młodzieży, programy realizowane w ramach szkolnych programów wychowawczych.

Działania o charakterze profilaktycznym związane z realizacją programów z zakresu przeciwdziałania uzależnieniom, skierowane do uczniów szkół podstawowych, gimnazjalnych oraz ponadgimnazjalnych prowadziły:

- Polskie Towarzystwo Oświaty Zdrowotnej Oddział Terenowy w Katowicach, ul. Barbary 17 - zrealizowało program sprzyjający kształtowaniu postaw i zachowań prozdrowotnych dzieci i młodzieży, skierowany do uczniów oraz nauczycieli szkół podstawowych. W ramach programu przeprowadzono warsztaty edukacyjno - profilaktyczne pn. Jestem Świadomy nie ryzykuję". Podczas warsztatów udostępniano alko i narkogogle, dzięki którym uczniowie mogli zobaczyć świat z perspektywy osoby będącej pod wpływem alkoholu i narkotyków oraz skorzystać z pomiaru stężenia tlenku węgla w wydychanym powietrzu. Adresatom programu dostarczono informacji na temat zagrożeń wynikających ze spożywania tytoniu, narkotyków, kreowano asertywne postawy w stosunku do eksperymentowania z substancjami psychoaktywnymi, wzmacniano postawy prozdrowotne i udzielano informacji o formach wsparcia na terenie miasta. 3 grudnia 2018 r. zorganizowano konferencję podsumowującą program z udziałem uczniów i nauczycieli z mysłowickich szkół.

Program zrealizowano w 17 szkołach podstawowych - klasy VII. Warsztaty edukacyjno – profilaktyczne przeprowadzono - w 33 klasach, liczba uczestników - 612 uczniów.

Fundacja YAQ PROJEKT Pracownia Rozwoju Społecznego – Woźniki, Czarny Las 17 - zrealizowała program rekomendowany "Archipelag Skarbów" wpisany do systemu rekomendacji programów profilaktycznych i promocji zdrowia psychicznego, skierowany do uczniów, nauczycieli i rodziców szkół podstawowych. Program, oparty na modelu profilaktyki zintegrowanej, obejmował zagadnienia

związane z profilaktyka korzystania z substancji psychoaktywnych, wychowaniem ku miłości i odpowiedzialności za swoją seksualność, profilaktyką ciąż nastolatek i profilaktyką HIV/AIDS, profilaktyką przemocy. Programem objęto 7 szkół – klasy VIII (SZ.P.- 4, SZ.P.- 7, SZ.P.- 10, SZ.P.- 13, SZ.P.- 15, SZ.P.- 16., Szkoła Podstawowa Sportowa).

Liczba uczestników objętych programem:

- 342 uczniów,
- 171 nauczycieli,
- 85 rodziców.

Fundacja YAQ PROJEKT Pracownia Rozwoju Społecznego – Woźniki, Czarny Las 17 - zrealizowała program profilaktyki zintegrowanej "CUDER". Program autorski posiada rekomendację Instytutu Profilaktyki Zintegrowanej. Program "CUDER" wspierał szkolny program wychowawczy zgodnie z założeniami profilaktyki zintegrowanej. Spełnia wymogi Ministerstwa Edukacji w zakresie kształcenia postaw i wychowania do wartości odwołując się do modeli zrównoważonego rozwoju. Program był działaniem wspomagającym wychowanie, wzmacniającym kluczowe czynniki chroniące. Pozwolił ograniczyć zachowanie ryzykowne w szerokim zakresie profilaktyki uzależnień: od korzystania z alkoholu, narkotyków, dopalaczy, uzależnień behawioralnych związanych z hazardem oraz korzystaniem z internetu, poprzez ograniczanie agresji rówieśniczej. Przyczynił się do zwiększenia bezpieczeństwa i dobrej atmosfery w szkole, miał również pozytywny wpływ na jakość realizacji ze światem dorosłych - rodzicami i nauczycielami.

Przeprowadzono 3 edycje programu, objęto 2 szkoły – klasy IV - Zespół Szkolno - Przedszkolny Nr 4 oraz Zespół Szkół Specjalnych. Liczba uczestników - 146 uczniów, 60 nauczycieli, 7 rodziców.

Fundacja YAQ PROJEKT Pracownia Rozwoju Społecznego – Woźniki, Czarny Las 17 - zrealizowała program profilaktyczny "Ratownicy Marzeń". Program autorski, oddziaływał w obszarze profilaktyki korzystania z substancji psychoaktywnych oraz wzmacniał kluczowe czynniki chroniące. Model wychowawczy zastosowany w programie odwoływał się do świata wartości młodego człowieka, wzmacniał motywację do rozwoju osobistego, budował trwałe, pogłębione więzi międzyludzkie oraz wzmacniał pozytywne przekonania normatywne sprzyjające podejmowaniu odpowiednich ról społecznych. Program poruszał szeroki zakres tematów istotnych z punktu widzenia nastolatka. Wyniki badań zawierające opinie młodzieży oraz ogólny odbiór trenerów wskazują na to, że zajęcia spełniły zadanie profilaktyczne oraz mogły również odnieść pozytywny skutek jako element wczesnej interwencji wobec osób, które deklarowały w ankietach diagnostycznych zażywanie narkotyków. Ewaluacja programu wskazuje również, że zastosowana metodyka pracy polegająca na budowaniu dialogu z młodzieżą poprzez pracę w grupach, odwołuje się do osobistego doświadczenia trenerów oraz praca na emocjach uczestników wspierały realizację zakładanych celów. Czynnikiem wspomagającym

było zastosowanie technik audiowizualnych oraz korzystanie z multimediów. Przeprowadzono 5 edycji zajęć programowych w szkołach ponadpodstawowych w klasach II i III licealnych oraz w klasach II i III technikum - Liceum Ogólnokształcące Nr II, Zespół Szkół Ogólnokształcących, Centrum Kształcenia Ustawicznego i Zawodowego. Liczba uczestników - 285 uczniów.

Placówki oświatowe - realizowały działania profilaktyczne w ramach statutowej działalności. W treściach szkolnych programów profilaktyki były omawiane zagadnienia odnoszące się do zapobiegania zachowaniom ryzykownym, wynikającym z zażywania narkotyków, dopalaczy i innych substancji. Działania szkół skierowane były również na udzielanie pomocy i wsparcia uczniom z problemami emocjonalnymi oraz ich rodzinom. Porady, rozmowy, konsultacje i spotkania prowadzone były przez pedagogów i psychologów szkolnych w formie zajęć w klasach, rozmów z rodzicami, indywidualnych spotkań i zajęć w zależności od potrzeb uczniów, współpracy z instytucjami wspierającymi rodzinę.

Przykładowe programy, zajęcia profilaktyczne i warsztatowe realizowane w szkołach, z zakresu profilaktyki uniwersalnej: - "Nie zmieniaj swojego życia", Świat u stup", prelekcja dot. dopalaczy. substancji psychoaktywnych, uzależnień od od papierosów, "Dopalacze mogą cię wypalić" , "Narkotyki, dopalacze oraz inne substancje psychoaktywne - zagrożenia dla zdrowia i życia", "Bez nałogów, czyli droga do...", "Znajdź własne rozwiązanie". Zadania zrealizowane równolegle z Miejskim Programem Profilaktyki i Rozwiązywania Problemów Alkoholowych. Realizatorzy: Wydział Zdrowia i Spraw Społecznych - podmioty wykonujące zadania w ramach ustawy o działalności pożytku publicznego i o wolontariacie; Placówki oświatowe.

III.B. Dofinansowanie organizacji wypoczynku dla dzieci i młodzieży z realizacją programu profilaktycznego w zakresie przeciwdziałania alkoholizmowi, w formie obozu lub kolonii poza miejscem zamieszkania.

Organizatorem wypoczynku dla dzieci i młodzieży z realizacją programu profilaktycznego były:

- ZHP Komenda Śląskiej Chorągwi Komenda Hufca Mysłowice - wakacje w Gdańsku - 53 uczestników ,
- Parafia Rzymskokatolicka pw. Ścięcia św. Jana Chrzciciela w Mysłowicach- wakacje w Kucabach - 27 uczestników,
- Stowarzyszenie Społeczno Kulturalno Sportowe Silesia - wakacje w Jarosławcu - 20 uczestników
- Fundacja "Sport i Edukacja" - wakacje w Zawoi - 16 uczestników
- Towarzystwo Przyjaciół Dzieci Śląski Oddział Miejski Mysłowice - wakacje w Wiśle - 40 uczestników
- Roan Fight Club Mysłowice - wakacje w Szczytnie - 27 uczestników,

- MUKS "Siódemka" Mysłowice - wakacje w Stepnicy - 25 uczestników
- KS Lechia 06 Mysłowice - wakacje w Skarżysku Kamiennej - 20 uczestników

Łączna liczba uczestników letniego wypoczynku wyniosła 228 uczniów. Zadanie zrealizowane równolegle z Miejskim Programem Profilaktyki i Rozwiązywania Problemów Alkoholowych. Realizatorzy: Wydział Edukacji - podmioty wyłonione w drodze konkursu w ramach ustawy o działalności pożytku publicznego i o wolontariacie.

III.C. Dofinansowanie wakacji dla najuboższych dzieci ze środowisk zagrożonych problemem uzależnień z realizacją programu profilaktycznego w zakresie przeciwdziałania alkoholizmowi.

W roku 2018 Miejski Ośrodek Pomocy Społecznej, w ramach działalności prowadzonej na rzecz dzieci i młodzieży ze środowisk najuboższych, zlecił organizację wyjazdowej formy wypoczynku dla 40 uczestników z rodzin dysfunkcyjnych. Organizatorem kolonii w miejscowości Wisła dla dzieci i młodzieży było Towarzystwo Przyjaciół Dzieci. Uczestnikami kolonii byli uczniowie szkół podstawowych: 1,2,7,9, oraz uczniowie Zespołu Szkół Sportowych. Zadanie zrealizowane równolegle z Miejskim Programem Profilaktyki i Rozwiązywania Problemów Alkoholowych. Realizatorzy: Miejski Ośrodek Pomocy Społecznej - podmiot wyłoniony w drodze konkursu w ramach ustawy o działalności pożytku publicznego i o wolontariacie.

III. D. Organizacja imprez promujących zdrowy tryb życia, w tym w szczególności informujących o szkodliwości środków i substancji, których używanie może prowadzić do narkomanii oraz o narkomanii i jej skutkach.

W ramach imprez promujących zdrowy tryb życie Mysłowicki Ośrodek Kultury w Mysłowicach był organizatorem Festynów Rodzinnych pn. "Na Trzeźwo" w dzielnicach miasta:

- Morgi: wykonawca: zespół Jacek Kierok, zespół Holy Noiz, liczba uczestników – 400, rozdano 150 plakatów i ulotek
- Brzęczkowice: wykonawca: zabawy, konkursy, loterie, liczba uczestników – 400, rozdano 150 plakatów i ulotek
- Ławki: wykonawca: zespół zespół De Facto, F.H.MIKA, liczba uczestników 700, rozdano 150 plakatów i ulotek
- Bończyk: wykonawca: Gminna Orkiestra Dęta z Chełmu Śląskiego, kabaretowo biesiadny zespół Kuzyn- Mix, prowadzenie DJ, liczba uczestników – 500, rozdano 150 plakatów i ulotek
- Brzezinka: wykonawca: Happy Big Band, zespół "Bez Nazwy",
- Janów: wykonawca: Happy big band",, liczba uczestników – 400, rozdano 100 plakatów i ulotek

Podczas imprez promowano edukację antynarkotykową oraz wzorce postaw wyzwolonych z nałogów. Informacje dotyczące profilaktycznego charakteru festynów znajdowały się w materiałach promujących: plakatach, ulotkach i informatorach. Realizatorzy: Kancelaria Prezydenta – Miejski Ośrodek Kultury.

III.E. Prowadzenie działań informacyjno - edukacyjnych adresowanych do różnych grup społecznych, ze szczególnym uwzględnieniem problematyki używania substancji psychoaktywnych i ich negatywnych następstw, w tym kampanii antynarkotykowej.

Zadanie zostało zrealizowane w roku 2017. Mysłowicki Ośrodek Kultury w Mysłowicach zrealizował kampanię antynarkotykową w telewizji itvm.pl. pn; "nie biorę....BO NIE" adresowaną do grupy odbiorców w wieku 15-25 lat. Celem kampanii było zmniejszenie prawdopodobieństwa rozpoczęcia używania przez młodzież substancji psychoaktywnych i uzależniających, zmniejszenie prawdopodobieństwa zachowań problemowych, agresywnych, opartych na przemocy, wzrost świadomości społecznej dot. skutków zażywania substancji psychoaktywnych, w tym dopalaczy.

W ramach zadania przeprowadzono:

- kampanię banerową,
- cykl artykułów oraz rozmów z gośćmi dot. problemu narkomanii,
- cykl materiałów uświadamiających o problemie korzystania z dopalaczy,
- opublikowano materiały o zagrożeniach jakie stoją za nawet jednorazowym skorzystaniem z narkotyków,
- film dot. zażywania środków psychoaktywnych na przykładach rozmów z osadzonymi w mysłowickim areszcie, byłymi narkomanami, a także psychologami i psychiatrami - pokazano jakie spustoszenie w organizmie powoduje zażywanie m.in. dopalaczy.

Podczas kampanii wyświetlono:

- banery - 415 tysięcy razy,
- materiały wideo -64 razy,
- witrynę itvm.pl łącznie odwiedziło 452.146 użytkowników.

Realizatorzy: Kancelaria Prezydenta – Miejski Ośrodek Kultury.

III.F. Rozpowszechnianie materiałów zapobiegających wykluczeniu społecznemu, w tym materiałów informacyjno - edukacyjnych z zakresu promocji zdrowia i narkomanii.

Zadanie zostało zrealizowane w roku 2017 przygotowano i przeprowadzono akcję informacyjno – edukacyjno w formie kampanii społecznej przeciwko dopalaczom na terenie miasta Mysłowice pn. "DOPAL CENĘ SWOJEJ ŚMIERCI". W ramach kampanii w dniach 23.10.2017 r. do 27.10.2017 r. zrealizowano specjalnie opracowane inscenizacje, wykonane przez aktorów, które przedstawiono

uczniom szkół gimnazjalnych i ponadgimnazjalnych; przeprowadzono happening i briefing w dniu 26.10.2017 r. Rozdysponowano: 500 plakatów i 5000 ulotek.

W ramach Narodowego Programu Zdrowia na bieżąco rozdysponowywano broszury Państwowej Agencji Rozwiązywania Problemów Alkoholowych i Instytutu Psychologii Zdrowia o tematyce: "Wpływ uzależnienia na życie rodzinne diagnoza problemu i formy pomocy", "Leczenie osób uzależnionych" - 140 pakietów. Realizatorzy: Kancelaria Prezydenta.

III.G. Diagnozowanie i monitorowanie skali problemów narkotyków i narkomanii na terenie miasta w tym: przeprowadzenie badań dotyczących lokalnych zagrożeń społecznych i problematyki uzależnień (diagnoza) oraz gromadzenie i opracowanie danych umożliwiających analizę aktualnego stanu problemów.

Na podstawie porozumienia o współpracy z Uniwersytetem Śląskim, mające na celu m.in. wymianę informacji, inicjowanie, wspieranie i realizowanie wspólnych przedsięwzięć, programów, inicjatyw i rozwiązań w obszarze pomocy społecznej w roku 2018 zlecono przeprowadzenie badań ankietowych wśród uczniów szkół podstawowych i ponadpodstawowych. Łącznie kwestionariuszy, w formie ankiety elektronicznej, skierowano do ponad 3600 respondentów, zwrotnie otrzymano 2216 ankiet w tym: 1094 od uczniów szkół podstawowych (klasy IV-VI), 754 uczniów szkół podstawowych (klasy VII,VIII, II gimnazjum), 368 uczniów szkół ponadpodstawowych.

Wyniki diagnozy przedstawiono w niżej wymienionych kategoriach: wśród wszystkich środów uzależniających dopalacze oraz narkotyki budzą najwięcej obaw. Wszyscy uczniowie klas VII, VIII oraz III gimnazjów przyznają, że dopalacze i narkotyki niosą za sobą duże (93% odpowiedzi) bądź umiarkowane (7% odpowiedzi) ryzyko, zaś na poziomie szkół ponadgimnazjalnych ryzyko to ocenianie jest na poziomie 90% w przypadku dopalaczy. Martwi natomiast świadomość uczniów klas młodszych, gdzie tylko 83% badanych uznało, że zażywanie wspomnianych środków odurzających niesie za sobą duże ryzyko oraz uczniów szkół ponadpodstawowych (65% odpowiedzi), w opinii których duże ryzyko niesie za sobą zażywanie narkotyków. Koniecznym wydaje się rozpoczęcie działań profilaktycznych już na wcześniejszym etapie edukacji, gdzie, jak wynika z niniejszych badań, rozmowy na temat szkodliwości zażywania dopalaczy prowadzi raptem 70% rodziców/ opiekunów prawnych. Na odstawie przeprowadzonych badań stwierdzić można, iż po dopalacze sięgają osoby pomiedzy 13-15 rokiem życia (średnio 52% repondentów), czyli na końcowym etapie edukacji w szkole podstawowej/klasach gimnazjum. W tej grupie wiekowej uczniowie próbują dopalaczy zazwyczaj na wagarach (klasa VII,VIII, III gimnazjum: 89% odpowiedzi; 38% odpowiedzi: szkoły ponadpodstawowej) i jest to zazwyczaj jednorazowy kontakt (średnio 80% odpowiedzi).

Ankietowani szkół ponadpodstawowych, którzy przyznali się do zażywania chociażby raz dopalaczy proszeni byli o uargumentowanie swojej decyzji, najczęściej na pytanie: "Dlaczego spróbowałeś

dopalaczy?" respondenci wskazywali odpowiedź: "z ciekawości" (ponad 80% odpowiedzi). Wśród innych odpowiedzi badani wskazywali: nude (38% odpowiedzi), podniesienie swojej wartości (23% odpowiedzi) oraz działanie na złość rodzicom (19% odpowiedzi).

Do uczniów szkół ponadgimnazjalnych skierowano kwestionariusz rozbudowany o pytania dotyczące zażywania narkotyków. W toku niniejszej diagnozy należy stwierdzić, iż respondenci częściej sięgają po narkotyki aniżeli dopalacze. Prawie 38% badanych uczniów przyznaje, że przynajmniej raz w życiu próbowało substancji uznanej jako narkotyki, prawie 10% badanych próbowało narkotyków ponad rok temu, 12% uczniów sięgało po narkotyki chociaż raz w ciągu ostatniego roku, kolejne 16% w ciągu ostatniego miesiąca.

Wiek inicjacji narkotykowej wśród badanych na poziomie szkół ponadpodstawowych wynosi 16-18 lat (ponad 70% odpowiedzi), zaś 69% respondentów przyznało, że spróbowało narkotyków tylko raz w życiu. Jedynym pytaniem otwartym w kwestionariuszu skierowanym do uczniów ponadpodstawowych było pytanie o rodzaj zażywanego narkotyku. Podobnie jak w roku minionym najpopularniejszym, zażywanym narkotykiem okazała się marihuana (80% odpowiedzi). Młodzi ludzie, jako źródło pochodzenia narkotyków, wskazali najliczniej znajomych (prawie 48% odpowiedzi) oraz internet (16% odpowiedzi). Istotnym czynnikiem w kontekscie sięgania po narkotyki po raz piewszy wydaje się motywacja. Uczniowie szkół ponadpodstawowych przyznali, iż po narkotyki sięgneli głównie z ciekawości (83% badanych) oraz z nudów (23% odpowiedzi), zaś okoliczności zażywania tego typu środków odurzających stanowią wakacje (57% odpowiedzi) oraz wagary (21% odpowiedzi). Z przeprowadzonych badań wynika, że tendencję spadkową wykazują trendy dotyczące używanie przez uczniów badanej grupy wiekowej "tradycyjnych" narkotyków (heroina, amfetamina etc.), zaś zjawisko zażywnia dopalaczy charakteryzuje się dużym potencjałem rozwojowym. W toku niniejszych badań widoczna jest skuteczność działań profilaktycznych wśród uczniów VII, VIII i III klas gimnazjum w związku z problemem, jaki niosą za sobą dopalacze. To właśnie w tej grupie wiekowej aż 87% respondentów deklaruje, iż nie próbowało dopalaczy.

Skala problemów uzależnień w Mieście była na bieżąco monitorowana, na podstawie danych przekazywanych przez placówki oświatowe, jednostki miejskie, Straż Miejską, Policję, Izbę Wytrzeźwień i Miejską Komisję Rozwiązywania Problemów Alkoholowych w Mysłowicach. Realizatorzy: Wydział Zdrowia i Spraw Społecznych

III.H. Realizacja programu "Bezpieczny Siódmoklasista" we współpracy z Komendą Miejską Policji

Odbyła się XVIII edycja kampanii "Bezpieczny Siódmoklasista" zorganizowano w Hali Widowiskowo Sportowej w Mysłowicach, zakupiono i rozpowszechniono materiały informacyjne obejmujące edukację publiczną, promocję trzeźwości, zdrowego stylu życia i zapobiegania wykluczeniu społecznemu – zakupiono koszulki i plecaki z nadrukiem. Programem objęto 420 uczniów (szkoły podstawowe).

Zadanie współrealizowane z Miejskim Programem Profilaktyki i Rozwiązywania Problemów Alkoholowych. Realizatorzy: Wydział Bezpieczeństwa Publicznego i Reagowania Kryzysowego, Komenda Miejska Policji

III.I. Prowadzenie działań prewencyjno-profilaktycznych obejmujących współpracę Policji i Straży Miejskiej ze szkołami.

W roku 2018 Straż Miejska i Komenda Miejska Policji przy współpracy szkół prowadziły działania prewencyjno- profilaktyczne i zrealizowały programy związane z tematyką narkotyków i dopalaczy:

- programy edukacyjno - profilaktyczny pn. „Powiedz NIE” , "Agresja Rówieśnicza" - zrealizowane przez Straż Miejską. W ramach zadania zakupiono: projektor i ekran projekcyjny, kamizelki odblaskowe, maskotki oraz worko-plecaki. Programem objęto 893 uczniów szkół podstawowych oraz klasy gimnazjalne,
- program edukacyjno - profilaktyczny „Strażnik trzeźwości” zrealizowany przez Straż Miejską - przeznaczony do uczniów szkół ponadpodstawowych. W programie uczestniczyło 203 uczniów,
- program "Usłysz - Reaguj" zrealizowany przez Straż Miejską przeznaczony dla Seniorów.

W programie uczestniczyło - 255 osób, zakupiono mini alarmy osobiste. Komenda Miejska Policji przeprowadziła 50 prelekcji dla ok. 1110 uczniów. Działaniami objęto łącznie 21 placówek oświatowych (szkoły podstawowe oraz szkoły ponadpodstawowe).

W ramach działań prewencyjnych:

- zatrzymano za przestępstwa narkotykowe - 41 osób (w tym 17 na gorącym uczynku),
- liczba wykrytych przestępstw z ustawy o narkomanii – 110 tj; 96,5 %
- liczba wszczętych postępowań o przestępstwa narkotykowe – 45
- liczba stwierdzonych przestępstw narkotykowych, w tym liczba czynów karalnych popełnionych wobec nieletnich – 113/11
- liczba ujawnionych osób podejrzanych, w tym nieletnich - 41/2

Realizatorzy: Straż Miejska i Komenda Miejska Policji.

W 2018 roku na realizację Miejskiego Programu Profilaktyki i Rozwiązywania Problemów Alkoholowych i Miejskiego Programu Przeciwdziałania Narkomanii przeznaczono środki finansowe o łącznej wysokości 1.360.000,00 zł (plan), z tego wydatkowano: 140.435,20 zł na zadania z Miejskiego Programu Przeciwdziałania Narkomanii oraz 1.202.994,14 zł na zadania z Miejskiego Programu Profilaktyki i Rozwiązywania Problemów Alkoholowych.

5.2 Realizacja Miejskiego Programu Profilaktyki i Rozwiązywania Problemów Alkoholowych

Miejski Program Profilaktyki i Rozwiązywania Problemów Alkoholowych na rok 2018 ustanowiony został Uchwałą Nr XLVI/731/18 Rady Miasta Mysłowice z dnia 25 stycznia 2018 r. Nadrzędnym celem Miejskiego Programu Profilaktyki i Rozwiązywania Problemów Alkoholowych było tworzenie spójnego systemu działań profilaktycznych i naprawczych, zmierzających do ograniczenia szkód zdrowotnych i społecznych wynikających z używania alkoholu przez mieszkańców miasta Mysłowice, w szczególności przez osoby niepełnoletnie.

I. Zwiększanie dostępności pomocy terapeutycznej i rehabilitacyjnej dla osób uzależnionych od alkoholu i członków ich rodzin.

I.A. Wspieranie działalności związanej z organizacją miejsc wsparcia i działań samopomocowych służących rozwiązywaniu problemów alkoholowych oraz wspomaganie działalności związanej z integracją społeczną osób uzależnionych i ich rodzin.

Zadania z zakresu wsparcia, działań samopomocowych i integracyjnych służących rozwiązywaniu problemów alkoholowych prowadziły trzy stowarzyszenia abstynenckie. Zakres działań podejmowanych przez stowarzyszenia obejmował obszar trzeźwościowy, pomocowy, promowania abstynencji i zdrowego stylu życia, współpracy i współdziałania na rzecz i ze społecznością lokalną, współpracy z innymi organizacjami i instytucjami. Stowarzyszenia prowadziły zajęcia terapeutyczne dla osób uzależnionych i współuzależnionych, stwarzały możliwości spędzania wolnego czasu w atmosferze trzeźwości, organizowały różne formy zajęć psychoterapeutycznych, organizowały otwarte spotkania społeczności, zawody sportowe, imprezy promujące trzeźwe obyczaje (ogniska integracyjne, spotkania rocznicowe stowarzyszeń, rocznice utrzymania abstynencji członków klubów, Ogólnopolski Dzień Trzeźwości, spotkania opłatkowe).

Mysłowickie Stowarzyszenie Rodzin Abstynenckich „Ogniwo” . W ramach zadania Stowarzyszenie:

- pełniło dyżury w telefonie zaufania dla osób z problemem alkoholowym - 8 osób, łącznie - 408 godzin,
- pełniło dyżury w punkcie konsultacyjno-informacyjnym - 9 osób, łącznie - 102 godziny,
- zrealizowało zajęcia edukacyjno-profilaktyczne dla młodzieży Zespołu Szkół Specjalnych im. Janusza Korczaka w Mysłowicach, zajęcia prowadziło 6 osób - 48 godzin,
- zrealizowało warsztaty rehabilitacyjne doskonalące umiejętności radzenia sobie z deficytami wynikającymi z uzależnienia dla osób uzależnionych i współuzależnionych - 42 osób - 120 godzin,
- zrealizowano warsztaty "Tożsamość alkoholowa" - 12 osób - 40 godzin
- warsztaty "Obraz siebie - realizm i poczucie własnej wartości" - 15 osób - 40 godzin

- uczestniczyło w konferencji szkoleniowej” telefon zaufania” - udział 4 osób
- uczestnictwo w szkoleniu dyżurnych telefonu zaufania - udział 9 osób
- zorganizowało akcje promujące zdrowy styl życia - "Dni trzeźwości", "Sierpień miesiącem trzeźwości", 2 turnieje spotkania rocznicowe, okolicznościowe - 119 uczestników,
- udział w XXVII Ogólnopolskim Przeglądzie Abstynenckiej Twórczości Artystycznej - ZAMCZYSKO 2018 w mieście Olsztyn k/ Częstochowy - 24 osób

Stowarzyszenie Klub Abstynentów „GÓRNIK” w Mysłowicach. W ramach zadania Stowarzyszenie:

- przeprowadziło zajęcia terapeutyczne grupy wsparcia dla osób uzależnionych i współuzależnionych - 52 osób - 128 spotkań - 198 godzin,
- przeprowadziło warsztaty terapeutyczne dla osób uzależnionych i współuzależnionych - łącznie 63 godziny,
- zorganizowało akcje promujące zdrowy styl życia - "Dzień Trzeźwości" dla członków stowarzyszenia, udział w "Abstynenckim Forum Turystycznym", w “Zlocie Rodzin Abstynenckich", w "Festynie Abstynenckim w Trójkącie Trzech Cesarzy", obchody XXX -Lecia Stowarzyszenia Klubu Abstynentów GÓRNIK, uroczyste spotkania - 165 osób. W zajęciach uczestniczyły - 58 osoby uzależnione i współuzależnionych - członkowie stowarzyszenia.

Stowarzyszenie Trzeźwościowo-Abstynenckiemu „WSPARCIE” . W ramach zadania Stowarzyszenie:

- prowadziło zajęcia rehabilitacyjne grupowe oraz indywidualne dla osób uzależnionych i współ-uzależnionych- 64 osób - 52 spotkań - łącznie 130 godziny,
- prowadziło warsztaty tematyczne - 13 osób - 12 godzin
- realizowało działania samopomocowe poprzez prowadzenie punktu konsultacyjno-informacyjnego w zakresie choroby alkoholowej oraz uzależnienia od alkoholu - 29 spotkań indywidualnych - 8 osób - 24 godziny,
- zorganizowało 3 seminaria tematyczne wyjazdowe dla osób uzależnionych i współuzależnionych - 26 osób - 36 godzin
- prowadziło grupę wsparcia dla kobiet - 12 osób – 26 spotkań - łącznie 26 godzin,
- zorganizowało akcję promującą zdrowy styl życia przy współpracy Szkoły Podstawowej Sportowej - pn. "Dni Trzeźwości", ponadto stowarzyszenie zorganizowało zajęcia integracyjno-rocznicowe, wyjazdy integracyjne, uroczyste spotkania, rocznice abstynenckie członków stowarzyszenia brało udział: w "Festynie Abstynenckim w Trójkącie Trzech Cesarzy", w obchodach XXX - Lecia Stowarzyszenia Klubu Abstynentów GÓRNIK, w "XXV Familijnym Festynie Świętojańskim na trzeźwo". W zajęciach uczestniczyło 26 osób uzależnionych i współ-uzależnionych. Realizatorzy: Wydział Zdrowia i Spraw Społecznych - podmioty wyłonione w drodze konkursu w ramach ustawy o działalności pożytku publicznego i o wolontariacie.

I.B. Organizacja obozów terapeutycznych, prowadzonych według określonego programu terapeutycznego dla mieszkańców Mysłowic uzależnionych od alkoholu oraz członków ich rodzin jako wspomaganie procesu rehabilitacji.

Wyjazdy osób uzależnionych wraz z rodzinami stanowiły cenną formę motywowania i pogłębiania całorocznej pracy nad polepszaniem relacji w rodzinach z problemem alkoholowym. Stowarzyszenia abstynenckie zorganizowały trzy obozy terapeutyczne dla osób uzależnionych i ich rodzin:

- w miejscowości Dubicze Cerkiewne, w terminie od 14 do 28 lipca 2018 r., dla 15 osób ze Stowarzyszenia Rodzin Abstynenckich „OGNIWO" w Mysłowicach. Obóz obejmował 70 godzin zajęć terapeutycznych oraz 27 godzin zajęć o charakterze integracyjno - sportowym. Odbyły się 2 wycieczki całodniowe oraz 3 wycieczki krajoznawcze.
- w miejscowości Bartkowa k/Gródka n. Dunajcem, w terminie od 23 lipca do 27 lipca 2018 r., dla 20 osób ze Stowarzyszenia Klubu Abstynentów "GÓRNIK" w Mysłowicach. Obóz obejmował 60 godzin zajęć o charakterze terapeutycznym grupowych oraz konsultacji indywidualnych. W czasie wolnym odbyły się zajęcia sportowe i wycieczki rowerowe oraz ogniska.
- w miejscowości Polańczyk, w terminie od 2 do 14 lipca 2018 r. dla 15 osób ze Stowarzyszenia Trzeźwościowo - Abstynenckiego „WSPARCIE" w Mysłowicach. Obóz obejmował 60 godzin zajęć o charakterze terapeutycznym, psychoedukacyjnym i integracyjnym. W czasie wolnym od zajęć zorganizowano wycieczki, zrealizowano zajęcia sportowe, konkursy, wycieczki, ogniska oraz rajd samochodami terenowymi.

Realizatorzy: Wydział Zdrowia i Spraw Społecznych - podmioty wyłonione w drodze konkursu w ramach ustawy o działalności pożytku publicznego i o wolontariacie.

I.C. Realizacja programów profilaktyczno - terapeutycznych dla osób osadzonych w Areszcie Śledczym w tym prowadzenie różnych form zajęć uwzględniających elementy programów profilaktycznych i terapeutycznych z zakresu przeciwdziałania uzależnieniom.

W 2018 roku kontynuowano realizację programu profilaktyczno-terapeutycznego dla osób ze stwierdzonym problemem alkoholowym osadzonych w Areszcie Śledczym w Mysłowicach. Zadanie realizowało Mikołowskie Stowarzyszenie Pomocy Psychospołecznej Profilaktyki "ZMIANA" Mikołów.

W ramach zadania przeprowadzono:

- zajęcia z zakresu autodiagnozy problemu stosowania środków psychoaktywnych skierowane do grupy 40 osadzonych dorosłych i młodocianych - 8 spotkań po 4 godziny - 32 godziny,

- zajęcia edukacyjne na temat negatywnych skutków stosowania alkoholu, dróg i możliwości leczenia choroby alkoholowej skierowane do grupy 40 osadzonych - 8 spotkań po 4 godziny - 32 godziny,
- warsztaty informacyjno - edukacyjne dla osób z problemem stosowania środków psychoaktywnych w formach złożonych (alkohol, środki odurzające i psychotropowe) skierowane do grupy 40 osadzonych - 8 spotkań - 32 godziny,
- zajęcia edukacyjne na temat mechanizmów uzależnienia od alkoholu i czynników sprzyjających rozwojowi choroby alkoholowej skierowane do grupy 40 osadzonych - 8 spotkań po 4 godziny - 32 godziny,
- zajęcia warsztatowo-edukacyjne dla osób alkoholizujących się, stosujących przemoc domową, skierowane do grupy 40 osadzonych - 8 spotkań po 4 godziny - 32 godziny,
- zajęcia korekcyjno-edukacyjne dla osób, które zostały skazane za prowadzenie pojazdów po użyciu/spożyciu alkoholu skierowane do grupy 10 osadzonych 8 spotkań po 4 godziny - 32 godziny,
- zajęcia edukacyjne na temat technik wykrywania środków psychoaktywnych, identyfikacji objawów i stanu odurzenia oraz metod pracy z osobami uzależnionymi skierowane do 15 funkcjonariuszy Aresztu Śledczego w Mysłowicach (2 godziny).

Łącznie objęto oddziaływaniem 225 adresatów zadania, z czego 15 stanowili funkcjonariusze Służby Więziennej. Zajęcia z zakresu terapii profilaktyki uzależnień przeprowadzono z 210 osadzonymi, u których w wywiadach stwierdzono zagrożenia wynikające z niekontrolowanego stosowania środków psychoaktywnych. Z wymienionymi grupami osób zrealizowano łącznie 194 godzin edukacyjno-informacyjno-terapeutycznych, prowadzonych przez specjalistę psychiatrii uzależnień.

Realizator: Wydział Zdrowia i Spraw Społecznych - podmiot wyłoniony w drodze konkursu, w ramach ustawy o działalności pożytku publicznego i o wolontariacie.

II. Udzielanie rodzinom, w których występują problemy alkoholowe, pomocy psychospołecznej i prawnej, a w szczególności ochrony przed przemocą w rodzinie

II.A. Dofinansowanie działalności Ośrodka Interwencji Kryzysowej w Mysłowicach w obszarze pomocy osobom rodzinom z problemem alkoholowym i przemocy w rodzinie.

Zadanie realizował Ośrodek Interwencji Kryzysowej działający w strukturach MOPS, w ramach którego funkcjonował Zespół ds. procedury "Niebieskiej Karty" skupiający liderów grup roboczych, powoływanych przez Zespół Interdyscyplinarny ds. Przeciwdziałania Przemocy w Rodzinie. W skład grup roboczych wchodzili przedstawiciele MOPS, Prokuratury, Zespołu Kuratorskiej Służby Sądowej, Komendy Miejskiej Policji, placówek oświatowych i ochrony zdrowia, Miejskiej Komisji Rozwiązywania Problemów Alkoholowych.

W ramach procedury "Niebieskie Karty" rozpatrywano łącznie 347 spraw, w tym w roku 2018 założono 227 "Niebieskich Kart". Grupy robocze Zespołu Interdyscyplinarnego w roku 2018 łącznie zrealizowały 814 spotkań.

Stwierdzono występowanie następujących rodzajów przemocy:

- fizyczna - 373,
- psychiczna - 330,
- seksualna - 7,
- ekonomiczna - 5,
- zaniedbanie - 4,
- inna - 98.

Przemoc współwystępująca z następującymi problemami:

- z alkoholizmem - 257 rodzin
- z używaniem środków psychoaktywnych - 23 rodziny
- z problemami opiekuńczo - wychowawczymi - 15 rodzin
- z chorobą psychiczną - 18 rodzin.
- z niepełnosprawnością - 21 rodzin

Do Ośrodka Interwencji Kryzysowej w ramach poradnictwa specjalistycznego w warunkach ambulatoryjnych (psychologicznego, pedagogicznego, socjalnego i prawnego) łącznie zgłosiło się 293 osób (w tym 150 osób z problemem alkoholowym), którym udzielono łącznie 1509 porad w tym:

- 717 porad psychologicznych,
- 254 porad pedagogicznych,
- 42 porady socjalne,
- 496 porad prawnych.

W ramach prowadzenia poradnictwa specjalistycznego dla mieszkanek Hostelu OIK korzystających ze schronienia z powodu sytuacji kryzysowych skorzystało: 16 rodzin w tym: 35 osób w tym: 16 kobiet oraz 19 dzieci. W ramach działań psycho-edukacyjnych dla kobiet krzywdzonych w rodzinie z rozpoznanym współuzależnieniem od alkoholu (grupa wsparcia kobiet, grupa psychologiczna) udzielono :

- 30 porad w warunkach grupy psycho-edukacyjnej, w której uczestniczyło 14 kobiet
- 14 spotkań w ramach grupy wsparcia, w której uczestniczyło 10 kobiet.

W ramach wizyt środowiskowych i poradnictwa w OIK dla osób z zagrożeniami suicydalnymi, uwarunkowanymi m. in. uzależnieniem od alkoholu przeprowadzono 63 wizyty środowiskowe w tym: 32 u osób z zagrożeniami suicydalnymi.

W ramach rozpowszechniania informacji dotyczącej zjawiska przemocy w rodzinie i możliwości przeciwdziałania przemocy, w tym z problemem alkoholowym. Przeprowadzono konferencję szkoleniową pod hasłem "Wiedza i odpowiedzialność początkiem zmiany w rodzinie dotkniętej przemocą" w dniu 12 czerwca 2018 r. - uczestnikami było 150 osób, rozdano 300 sztuk ulotek wydanych przez PARPA. Przeprowadzono program Korekcyjno - edukacyjny dla sprawców przemocy w rodzinie, na którym rozdano plakaty i ulotki w ilości 285 sztuk. Pakiet materiałów o zjawisku przemocy wydany przez PAPRA w ilości 300 sztuk rozdano pracownikom socjalnym oraz ośrodkom wsparcia MOPS. Razem rozdano 885 sztuk ulotek i broszur. Realizator: Miejski Ośrodek Pomocy Społecznej - Ośrodek Interwencji Kryzysowej.

II.B. Dofinansowanie prowadzenia i zapewnienia miejsc w placówkach wsparcia dziennego dzieciom z terenu Mysłowic.

W 2018 r. na terenie miasta działały trzy placówki wsparcia dziennego na 85 miejsc:

1. Ośrodek Profilaktyczno - Terapeutyczny „Szansa” ul. Robotnicza 6,
2. Świetlica św. Faustyny ul. Świerczyny 1,
3. Świetlica Terapeutyczna ul. Ziętka 25

Podmioty prowadzące świetlice:

1. Towarzystwo Przyjaciół Dzieci Oddział Miejski w Mysłowicach,
2. Rzymskokatolicka Parafia św. Krzyża w Mysłowicach,
3. Caritas Archidiecezji Katowickiej Ośrodek Błogosławiona Karolina w Lędzinach.

Placówki działały w oparciu o ustawę o wspieraniu rodziny i systemie pieczy zastępczej zapewniając dzieciom i młodzieży:

- pomoc w nauce,
- pomoc w kryzysach szkolnych, rodzinnych , rówieśniczych, osobistych,
- organizację czasu wolnego, rozwój zainteresowań, organizację zabaw i zajęć sportowych,
- dożywianie,
- wyposażenie w przedmioty potrzebne do zajęć, środki dydaktyczne, programy multimedialne.

Wychowawcy i specjaliści zatrudnieni w placówkach współpracowali i wspierali rodziny i opiekunów prawnych dzieci, utrzymywali kontakt ze szkołami, wychowawcami, pedagogami i psychologami szkolnymi, kuratorami i pracownikami MOPS w celu rozwiązywania problemów rodzinnych dzieci i ich opiekunów.

W każdej świetlicy zajęcia prowadzone były 5 dni w tygodniu, 4 godziny dziennie. Łącznie z zajęć skorzystało 75 osób, w tym 40 dzieci z rodzin z problemem alkoholowym. W placówkach zrealizowano programy profilaktyczne z zakresu zapobiegania uzależnieniom: "Dobrze, że jesteś! Znajdź rozwiązanie - nie pij!", "Myśl o Tobie. Wyrażamy uczucia, kształtujemy emocje" "Poczucie własnej wartości -

adekwatna samoocena", "Tolerować - pobłażyć czy rozumieć", "Mała- wielka złość-Jak z tym żyć". Realizatorzy: Miejski Ośrodek Pomocy Społecznej - podmioty wyłonione w drodze konkursu w ramach ustawy o działalności pożytku publicznego i o wolontariacie.

III. Prowadzenie profilaktycznej działalności informacyjnej i edukacyjnej w zakresie rozwiązywania problemów alkoholowych, w szczególności dla dzieci i młodzieży.

III A. Realizowanie programów profilaktycznych i zajęć warsztatowych w placówkach oświatowych adresowanych do dzieci, młodzieży, rodziców i wychowawców w tym: programy rekomendowane w ramach systemu rekomendacji programów profilaktycznych i promocji zdrowia psychicznego, inne programy sprzyjające kształtowaniu postaw i zachowań prozdrowotnych dzieci i młodzieży, programy realizowane w ramach szkolnych programów wychowawczych.

Działania o charakterze profilaktycznym związane z realizacją programów z zakresu przeciwdziałania uzależnieniom, skierowane do uczniów szkół podstawowych w tym klas gimnazjalnych oraz ponadpodstawowych prowadziły:

- Polskie Towarzystwo Oświaty Zdrowotnej Oddział Terenowy w Katowicach, ul. Barbary 17 - zrealizowało program sprzyjający kształtowaniu postaw i zachowań prozdrowotnych dzieci i młodzieży, skierowany do uczniów oraz nauczycieli szkół podstawowych. W ramach programu przeprowadzono warsztaty edukacyjno-profilaktyczne pn. Jestem Świadomy nie ryzykuję". Podczas warsztatów udostępniano alko i narkogogle, dzięki którym uczniowie mogli zobaczyć świat z perspektywy osoby będącej pod wpływem alkoholu i narkotyków oraz skorzystać z pomiaru stężenia tlenku węgla w wydychanym powietrzu. Adresatom programu dostarczono informacji na temat zagrożeń wynikających ze pożywania tytoniu, alkoholu, narkotyków, kreowano asertywne postawy w stosunku do eksperymentowania z substancjami psychoaktywnymi, wzmacniano postawy prozdrowotne i udzielano informacji o formach wsparcia na terenie miasta. 3 grudnia 2018 r. zorganizowano konferencję podsumowującą program z udziałem uczniów i nauczycieli z mysłowickich szkół. Program zrealizowano w 17 szkołach podstawowych - klasy VII warsztaty edukacyjno – profilaktyczne przeprowadzono - w 33 klasach, liczba uczestników - 612 uczniów. Program współrealizowany z Miejskim Programem Przeciwdziałania Narkomanii.
- Fundacja YAQ PROJEKT Pracownia Rozwoju Społecznego – Woźniki, Czarny Las 17 - zrealizowała program rekomendowany "Archipelag Skarbów" wpisany do systemu rekomendacji programów profilaktycznych i promocji zdrowia psychicznego, skierowany do uczniów, nauczycieli i rodziców szkół gimnazjalnych. Program, oparty na modelu profilaktyki zintegrowanej, obejmował zagadnienia związane z profilaktyka korzystania z substancji psychoaktywnych, wychowaniem ku miłości i odpowiedzialności za swoją

seksualność, profilaktyką ciąż nastolatek i profilaktyką HIV/AIDS, profilaktyką przemocy. Programem objęto 7 szkół – klasy VIII (SZ.P.- 4, SZ.P.- 7, SZ.P.- 10, SZ.P.- 13, SZ.P.- 15, SZ.P.- 16., Szkoła Podstawowa Sportowa).liczba uczestników - 342 uczniów, 171 nauczycieli, 85 rodziców.

- Fundacja YAQ PROJEKT Pracownia Rozwoju Społecznego – Woźniki, Czarny Las 17 - zrealizowała program profilaktyki zintegrowanej "CUDER". Program autorski posiada rekomendację Instytutu Profilaktyki Zintegrowanej. Program "CUDER" wspiera szkolny program wychowawczy zgodnie z założeniami profilaktyki zintegrowanej. Spełnia wymogi Ministerstwa Edukacji w zakresie kształcenia postaw i wychowania do wartości odwołując się do modeli zrównoważonego rozwoju. Program był działaniem wspomagającym wychowanie, wzmacniającym kluczowe czynniki chroniące. Pozwolił ograniczyć zachowanie ryzykowne w szerokim zakresie profilaktyki uzależnień: od korzystania z alkoholu, narkotyków, dopalaczy, uzależnień behawioralnych związanych z hazardem oraz korzystaniem z internetu, poprzez ograniczanie agresji rówieśniczej. Przyczynił się do zwiększenia bezpieczeństwa i dobrej atmosfery w szkole, miał również pozytywny wpływ na jakość realizacji ze światem dorosłych - rodzicami i nauczycielami. Przeprowadzono 3 edycje programu, objęto 2 szkoły – klasy IV - Zespół Szkolno- Przedszkolny Nr 4 oraz Zespół Szkół Specjalnych. Liczba uczestników - 146 uczniów, 60 nauczycieli, 7 rodziców. Program współrealizowany z Miejskim Programem Przeciwdziałania Narkomanii.
- Fundacja YAQ PROJEKT Pracownia Rozwoju Społecznego – Woźniki, Czarny Las 17 - zrealizowała program profilaktyczny "Ratownicy Marzeń". Program autorski, oddziaływał w obszarze profilaktyki korzystania z substancji psychoaktywnych oraz wzmocnił kluczowe czynniki chroniące. Model wychowawczy zastosowany w programie odwoływał się do świata wartości młodego człowieka, wzmacniał motywację do rozwoju osobistego, budowania trwałych, pogłębionych więzi międzyludzkich oraz wzmocnił pozytywne przekonania normatywne sprzyjające podejmowaniu odpowiednich ról społecznych. Program poruszał szeroki zakres tematów istotnych z punktu widzenia nastolatka. Wyniki badań zawierające opinie młodzieży oraz ogólny odbiór trenerów wskazują na to, że zajęcia spełniły zadanie profilaktyczne, oraz mogły również odnieść pozytywny skutek jako element wczesnej interwencji wobec osób, które deklarowały w ankietach diagnostycznych zażywanie narkotyków. Ewaluacja programu wskazuje również, że zastosowana metodyka pracy polegająca na budowaniu dialogu z młodzieżą poprzez pracę w grupach, odwołuje się do osobistego doświadczenia trenerów. Praca na emocjach uczestników była bardzo pomocna przy realizacji zakładanych celów. Czynnikiem wspomagającym było zastosowanie technik

audiowizualnych oraz korzystanie z multimediów. Przeprowadzono 5 edycji zajęć programowych w szkołach ponadpodstawowych w klasach II i III licealnych oraz w klasach II i III technikum: Liceum Ogólnokształcące Nr II, Zespół Szkół Ogólnokształcących, Centrum Kształcenia Ustawicznego i Zawodowego. Liczba uczestników - 285 uczniów.

- Placówki oświatowe - realizowały działania profilaktyczne w ramach statutowej działalności. W treściach szkolnych programów profilaktyki były omawiane zagadnienia odnoszące się do zapobiegania zachowaniom ryzykownym, wynikającym ze spożywania alkoholu, przeciwdziałania agresji i przemocy, budowania prawidłowych relacji oraz radzenia sobie w sytuacjach trudnych. Działania szkół skierowane były również na udzielanie pomocy i wsparcia uczniom z problemami emocjonalnymi oraz ich rodzinom. Porady, rozmowy, konsultacje i spotkania prowadzone były przez pedagogów i psychologów szkolnych w formie zajęć w klasach, rozmów z rodzicami, indywidualnych spotkań i zajęć w zależności od potrzeb uczniów, współpracy z instytucjami wspierającymi rodzinę. Przykładowe programy, zajęcia profilaktyczne i warsztatowe realizowane w szkołach, z zakresu profilaktyki uniwersalnej:

  - "Antitabacco"
  - "Co to jest uzależnienie"
  - "Nie zmarnuj życia"
  - "Świat u stóp"
  - "Spójrz Inaczej"
  -"Stres, depresja"
  -"Stop koksom"
  - "Używki a prawo"
  -"Profilaktyka w ramach zdrowia fizycznego a psychicznego"
  - "Bezpieczeństwo w sieci"
  - "Bizu To My"
  -"Zagrożenia współczesnego świata- uzależnienia związane z internetem, siecioholizm, infoholizm"

Realizatorzy: Wydział Zdrowia i Spraw Społecznych - podmioty wykonujące zadania w ramach ustawy o działalności pożytku publicznego i o wolontariacie; Placówki oświatowe.

III.B. Dofinansowanie organizacji wypoczynku dla dzieci i młodzieży z realizacją programu profilaktycznego w zakresie przeciwdziałania alkoholizmowi, w formie obozu lub kolonii poza miejscem zamieszkania.

Organizatorem wypoczynku dla dzieci i młodzieży z realizacją programu profilaktycznego były:

- ZHP Komenda Śląskiej Chorągwi Komenda Hufca Mysłowice - wakacje w Gdańsku - 53 uczestników,
- Parafia Rzymskokatolicka pw. Ścięcia św. Jana Chrzciciela w Mysłowicach- wakacje w Kucabach - 27 uczestników,
- Stowarzyszenie Społeczno Kulturalno Sportowe Silesia - wakacje w Jarosławcu - 20 uczestników,
- Fundacja "Sport i Edukacja" - wakacje w Zawoi - 16 uczestników,
- Towarzystwo Przyjaciół Dzieci Śląski Oddział Miejski Mysłowice - wakacje w Wiśle - 40 uczestników,
- Roan Fight Club Mysłowice - wakacje w Szczytnie - 27 uczestników,
- MUKS "Siódemka" Mysłowice - wakacje w Stepnicy - 25 uczestników,
- KS Lechia 06 Mysłowice - wakacje w Skarżysku Kamiennej - 20 uczestników

Łączna liczba uczestników letniego wypoczynku wyniosła 228 uczniów. Zadanie zrealizowane równolegle z Miejskim Programem Przeciwdziałania Narkomanii. Realizatorzy: Wydział Edukacji - podmioty wyłonione w drodze konkursu w ramach ustawy o działalności pożytku publicznego i o wolontariacie.

III.C. Dofinansowanie wakacji dla najuboższych dzieci ze środowisk zagrożonych problemem uzależnień z realizacją programu profilaktycznego w zakresie przeciwdziałania alkoholizmowi.

W roku 2018 Miejski Ośrodek Pomocy Społecznej, w ramach działalności prowadzonej na rzecz dzieci i młodzieży ze środowisk najuboższych, zlecił organizację wyjazdowej formy wypoczynku dla 40 uczestników z rodzin dysfunkcyjnych. Organizatorem kolonii w miejscowości Wisła dla dzieci i młodzieży było Towarzystwo Przyjaciół Dzieci. Uczestnikami kolonii byli uczniowie szkół podstawowych: 1,2,7,9, oraz uczniowie Zespołu Szkół Sportowych. Zadanie zrealizowane równolegle z Miejskim Programem Przeciwdziałania Narkomanii. Realizatorzy: Miejski Ośrodek Pomocy Społecznej - podmiot wyłoniony w drodze konkursu w ramach ustawy o działalności pożytku publicznego i o wolontariacie.

III.D. Organizowanie i rozwijanie działalności pozalekcyjnej dla dzieci i młodzieży ze środowisk zagrożonych problemem alkoholowym - prowadzenie świetlic profilaktycznych działających na bazie świetlic szkolnych zapewniających udział w programach opiekuńczo wychowawczych i profilaktycznych, rozwój zainteresowań, wyżywienie, materiały potrzebne do zajęć.

W ramach działań pozalekcyjnych skierowanych do dzieci i młodzieży funkcjonowały świetlice profilaktyczne, w których realizowane były zajęcia i programy edukacyjno – profilaktyczne: Szkoła Podstawowa nr 1, Szkoła Podstawowa nr 2, Szkoła Podstawowa nr 3, Szkoła Podstawowa Sportowa,

ZSzP 1 - Szkoła Podstawowa nr 6, Szkoła Podstawowa nr 7, Zespół Szkół Specjalnych, Szkoła Podstawowa nr 9, Szkoła Podstawowa nr 10, ZSzP 3 - Szkoła Podstawowa nr 11, Szkoła Podstawowa nr 13, Szkoła Podstawowa nr 14, Szkoła Podstawowa nr 15, Szkoła Podstawowa nr 16, ZSzP 4 - Szkoła Podstawowa nr 17.

Na bazie świetlic szkolnych działało 18 grup profilaktycznych, realizujących programy edukacyjno - profilaktyczne, którymi objęto 494 uczniów.

Zajęcia przez cały rok prowadzili nauczyciele i pedagodzy w/w placówek szkolnych. W ramach zadania sfinansowano wynagrodzenia nauczycieli, składki ZUS, składki na fundusz pracy. Zakupiono materiały do prowadzenia zajęć profilaktycznych, przeznaczono środki na żywność dla dzieci uczęszczających na zajęcia świetlic profilaktycznych, zorganizowano wycieczki wyjazdowe, wyjścia do kina. Realizatorzy: Wydział Edukacji - Placówki oświatowe.

Tabela 67 Zestawienie zajęć w ramach profilaktyki antyalkoholowej

Tygodniowy czas pracy w świetlicy	Tygodniowa liczba wypracowanych godzin	Średnia miesięczna liczba wypracowanych godzin	Ogółem liczba wypracowanych godzin od IV-XII 2018
5	121,07	509,9	2469
Liczba grup profilaktycznych	Liczba dzieci biorących udział w zajęciach	Liczba dzieci uczestniczących w programach świetlicowych korzystająca z działań na rzecz dożywiania	Liczba osób pracująca w świetlicy
20	494	494	83
programy profilaktyczne przeprowadzone w świetlicach w miesiącach IV-XII 2018	SP 1 - "Wszyscy razem",SP2 - "Szkolne skrzaty", SP 3 - "Dobrze że jesteś - uwierz w siebie", SPSport - "Ja i świat wokół mnie", SP 6 - "Ja i inni - Zawsze razem", SP7- "Droga", "Siódemeczka", ZSSpec - program socjoterapeutyczny, SP 9 - program świetlicy wychowawczo - profilaktycznej, SP 10- "Żyj zdrowo i bezpiecznie", SP 11- program socjoterapeutyczny, SP 13 - "Teraz my", "Szczęśliwa trzynastka", SP 14 -			

	"Szkolna dziupla", SP 15 - "Czego ludzie szukają w krainie ETOH", SP 16 - "Świat dziecka", "Daj sobie szansę", SP 17"Szansa".

Źródło: Wydział Zdrowia

III.E. Organizacja, współorganizowanie i dofinansowanie imprez, zawodów sportowych, przedsięwzięć promujących zdrowie i propagujących trzeźwe obyczaje z wykorzystaniem plakatów, ulotek, informatorów dla mieszkańców o treściach profilaktycznych dotyczących profilaktyki alkoholowej i innych zachowań ryzykownych.

W ramach przedsięwzięć promujących zdrowie i propagujących trzeźwe obyczaje zrealizowano projekty profilaktyczne, imprezy i zawody sportowe. Organizatorem tych działań były:

- Stowarzyszenie Rodzin Abstynenckich "OGNIWO" w Mysłowicach, które zrealizowało "V Festyn Abstynencki w Trójkącie Trzech Cesarzy" – w ramach zadania zorganizowano rajd rowerowy, imprezę integracyjną propagującą zdrowy i trzeźwy styl życia, zdrową rywalizację i aktywny wypoczynek z konkursem wiedzy o problemach uzależnień i ruchu abstynenckim, zawodami i konkurencjami sportowymi. W festynie uczestniczyło ponad 170 osób, członków stowarzyszeń abstynenckich mieszkańców Mysłowic, Jaworzna i Sosnowca, wraz z rodzinami. Poprzez realizację kolejnego już 5-ego festynu zmieniła się świadomość społeczności lokalnej nt. problematyki uzależnień a przede wszystkim wzrosła liczba mieszkańców spoza ruchu abstynenckiego uczestnicząca czynnie w festynie.
- Stowarzyszenie Klub Abstynentów "GÓRNIK" w Mysłowicach obchodziło XXX lecie powstania Stowarzyszenia. Zadanie obejmowało integrację mysłowickiego środowiska abstynenckiego (3 stowarzyszenia). W obchodach uczestniczyło ok. 70 osób.
- Mysłowicki Ośrodek Kultury – zrealizował: IX edycję Ekumenicznego Koncertu "Bądź jak Jezus" w Parku Słupna. Wykonawcami koncertu byli Pathlife, 12 Kamieni Poison, Mate.O-Płecha - Kilkewicz - Kowalczyk, Adam Bubik, Britt Nicole i For King&Country. Rozpropagowano materiały informacyjno-edukacyjne o treściach profilaktycznych dotyczących profilaktyki alkoholowej – 2.500 sztuk. Programem objęto ok. 6.000 osób, Tour de Pologne Mysłowice, Kosztowy - Rynek. Wykonawcy byli: DJ D (muzyka mechaniczna), Kuba Radwański (pokazy kuglarskie). Rozpropagowano materiały informacyjno-edukacyjne o treściach profilaktycznych dotyczącej profilaktyki alkoholowej - 250 sztuk. Programem objęto ok. 300 osób. Mikołaj w MOK-u. MOK, sala widowiskowa Mysłowice. Wykonawcami byli

uczniowie Szkoły Podstawowej Sportowej pn. "Książę szuka żony jak szalony", instruktorzy MOK. Rozpropagowano materiały informacyjno-edukacyjne o treściach profilaktycznych dotyczącej profilaktyki alkoholowej - 150 sztuk, Programem objęto 110 osób. Świąteczne warsztaty Rodzinne, filie Mysłowickiego Ośrodka Kultury: Wykonawcami byli Instruktorzy Mysłowickiego Ośrodka Kultury (koszt materiałów). MOK - Brzezinka - warsztaty: "Bogactwo wianków świątecznych", "Szyszkowe skrzaty i ozdoby z szyszek", MOK- Brzęczkowice - "Bombki koronkowe, bombki przestrzenne przeźroczyste, bombki ozdobione koralikami". Dla dzieci ozdoby z szyszek, aniołki, mini choinki z papieru lub filcu. MOK - Morgi- Bombki przestrzenne i posrebrzane, zdobienie akrylowych bombek - medalionów. MOK- Janów - "Rodzinne warsztat bibułkarstwa i decoupage", MOK-Krasowy - "Fabryka dEKOracji", MOK - Wesoła - "Świąteczne anioły", MOK - Mysłowice, ul. Grunwaldzka - dekoracje domu na święta. Rozpropagowano materiały informacyjno-edukacyjne o treściach profilaktycznych dotyczącej profilaktyki alkoholowej - 50 sztuk, [rogramem objęto 220 osób.

- Festyny Rodzinne: Brzęczkowice, Ławki - zespół De Facto, F.H.MIKA, Morgi- Jacek Kierok, zespół Holy Noiz, Bończyk - Gminna Orkiestra Deta z Chełmu Śląskiego, kabaretowo biesiadny zespół Kuzyn-Mix, prowadzenie DJ, Brzezinka - Happy Big Band, zespół "Bez Nazwy", Janów - Happy big band". Rozpropagowano materiały informacyjno-edukacyjne o treściach profilaktycznych dotyczącej profilaktyki alkoholowej - 800 sztuk. Programem objęto 2.800 osób.

Miejska Biblioteka Publiczna - zorganizowała:

- Autorskie warsztaty tworzenia komiksu - Zbigniew Mastenak - pisarz, dziennikarz, scenarzysta filmowy i autor komiksów,
- Spotkanie autorskie z Barbarą Wicher - autorka książek dla dzieci i młodzieży, pisarka i tłumaczka języka francuskiego,
- "Tulisiowe zabawy, ale też ważne sprawy" - dwa spektakle edukacyjno - profilaktyczne - Teatr Edukacyjnego GABI ART z Chorzowa,
- "Mikołajkowa niespodzianka" - spektakl teatralny oraz zabawa ze św. Mikołajem- Studio Teatralne KRAK ART z Krakowa,
- "Laboratorium życia"- dwa spektakle profilaktyczne poruszające problem zażywania dopalaczy i picia alkoholu - Teatr Edukacji i Profilaktyki z Krakowa.

Głównym celem tych działań było zapobieganie uzależnieniom i innym destrukcyjnym zachowaniom oraz nieprawidłowej adaptacji społecznej dzieci i młodzieży poprzez wspieranie prawidłowego rozwoju i rozwijanie umiejętności psychospołecznych, kluczowych dla tego okresu rozwojowego. Spektakle profilaktyczne oraz spotkania autorskie, jakie Biblioteka zorganizowała dla dzieci i młodzieży w 2018 r.

miały za zadanie nauczyć ich podejmowania świadomych decyzji, opartych na wiedzy i zrozumieniu problemu, pomóc wzmocnić wiarę w siebie i poczucie własnej wartości, ukierunkować dziecko w jego dążeniach i nauczyć poszanowania dla potrzeb drugiego człowieka z jednoczesnym poszanowaniem własnych praw. Zakupiono dla poszczególnych filii bibliotecznych książki, podejmujące problem alkoholizmu i walki z uzależnieniem, wskazujące pozytywne postawy zachowania w różnych sytuacjach, pomocne będą przy organizacji zajęć i spotkań profilaktycznych w przyszłości. Praca z odpowiednio dobraną literaturą umożliwi skuteczną walkę z patologią i uzależnieniem wśród dzieci i młodzieży. Liczba uczestników - 302 osoby. Realizatorzy: Wydział Zdrowia i Spraw Społecznych - podmioty wyłonione w drodze konkursu w ramach ustawy o działalności pożytku publicznego
i o wolontariacie; Kancelaria Prezydenta - Miejski Ośrodek Kultury, Miejska Biblioteka Publiczna.

III.F. Prowadzenie powszechnej edukacji w zakresie wiedzy o szkodliwości alkoholu i innych substancji psychoaktywnych, zagrożeń uzależnieniami behawioralnymi oraz profilaktyki zachowań ryzykownych i promocji zdrowia.

W ramach działań edukacyjnych z zakresu wiedzy o substancjach psychoaktywnych i zagrożeniach uzależnieniami oraz działań promujących zdrowie prowadzono akcje informacyjno-edukacyjne, rozpowszechniano materiały i realizowano kampanie profilaktyczne:

- ogólnopolska Kampania "Zachowaj Trzeźwy Umysł" – miasto przystąpiło do XVIII edycji kampanii realizowanej przez Stowarzyszenie Pracodawców i Dziennikarzy Radiowych z Poznania. Program skierowany był do uczniów szkół podstawowych. Do projektu przystąpiło 16 szkół. W 2018 r. kampania miała na celu zachęcać uczniów do wartościowego spędzenia wolnego czasu. W ramach konkursu uczniowie wykonywali prace plastyczne pn. "Autoportret" oraz literackie pn. "Napisz do nas list". Uczniowie 7 szkół z Mysłowic otrzymali wyróżnienia, wyłoniono 18 laureatów. Wyróżnieni otrzymali nagrody. W ramach kampanii zakupiono materiały:
  - karty pracy dla dzieci – 3600 sztuk,
  - ulotki profilaktyczne, konkursowe, edukacyjne - 1800 sztuk,
  - zakładki do książki - 800 sztuk,
  - scenariusz do zajęć dla nauczycieli - 16 sztuk,
  - certyfikaty dla nauczycieli i pedagogów - 60 sztuk
  - zestaw plakatów profilaktycznych - 64 sztuki,
  - dyplomy - 200 sztuk
  - gadżet - naklejka z kalendarzem - 400 sztuk
  - informator o kampanii.

- XVIII edycja kampanii "Bezpieczny Siódmoklasista" zorganizowana w Hali Widowiskowo Sportowej w Mysłowicach. Zakupiono i rozpowszechniono materiały informacyjne obejmujące edukację publiczną, promocję trzeźwości, zdrowego stylu życia i zapobiegania wykluczeniu społecznemu – koszulki i plecaki z nadrukiem. Programem objęto 420 uczniów (szkoły podstawowe).
-

Zadanie współrealizowane z Miejskim Programem Przeciwdziałania Narkomanii:

- programy edukacyjno - profilaktyczne pn. „Powiedz NIE" , "Agresja Rówieśnicz**a"** - zrealizowane przez Straż Miejską w ramach zadania zakupiono: projektor i ekran projekcyjny, kamizelki odblaskowe, maskotki oraz worko-plecaki. Programem objęto 893 uczniów szkół podstawowych i klasach gimnazjalnych.
- program edukacyjno - profilaktyczny „Strażnik trzeźwości" zrealizowany przez Straż Miejską - przeznaczony do uczniów szkół ponadpodstawowych. W programie uczestniczyło 203 uczniów,
- program "Usłysz - Reaguj" zrealizowany przez Straż Miejską przeznaczony dla Seniorów.

W programie uczestniczyło - 255 osób, zakupiono mini alarmy osobiste. Realizatorzy: Wydział Zdrowia i Spraw Społecznych - Placówki oświatowe, Straż Miejska, Wydział Bezpieczeństwa Publicznego i Reagowania Kryzysowego.

III.G. Diagnozowanie i monitorowanie skali problemów alkoholowych na terenie miasta w tym: przeprowadzenie badań dotyczących lokalnych zagrożeń społecznych i problematyki uzależnień (diagnoza) oraz gromadzenie i opracowanie danych umożliwiających analizę aktualnego stanu problemów.

Na podstawie porozumienia o współpracy z Uniwersytetem Śląskim, mające na celu m.in. wymianę informacji, inicjowanie, wspieranie i realizowanie wspólnych przedsięwzięć, programów, inicjatyw i rozwiązań w obszarze pomocy społecznej w roku 2018 zlecono przeprowadzenie badań ankietowych wśród uczniów podstawowych i ponadpodstawowych. Łącznie kwestionariuszy, w formie ankiety elektronicznej, skierowano do ponad 3600 respondentów, zwrotnie otrzymano 2216 ankiet w tym: 1094 od uczniów szkół podstawowych (klasy IV-VI), 754 uczniów szkół podstawowych (klasy VII,VIII, II gimnazjum), 368 uczniów szkół ponadgimnazjalnych. Wyniki diagnozy przedstawiono w następujących kategoriach.

Częstotliwość spożywania alkoholu:

- wśród uczniów szkół podstawowych w klasach IV-VI - 88% zadeklarowało, że nigdy nie spożywało napojów alkoholowych, 8% zapewniało, iż po alkohol sięgało tylko raz w życiu, do picia alkoholu przynajmniej raz w ciągu ostatniego miesiąca przyznało się kilkoro uczniów - ponad 1%, do picia alkoholu przynajmniej raz w ciągu ostatniego roku niespełna 3%,

- Wśród uczniów szkół podstawowych w klasach VII, VIII, oraz II gimnazjum - 34 % zadeklarowało, że nigdy nie spożywało napojów alkoholowych, 38% zapewniało, iż po alkohol sięgało tylko raz w życiu, do picia alkoholu przynajmniej raz w ciągu ostatniego miesiąca oraz przynajmniej raz w ciągu ostatniego roku niespełna 14 %,
- w szkołach ponadpodstawowych 12 % zadeklarowało, że nigdy nie spożywało napojów alkoholowych, 63% przyznało, że piło alkohol przynajmniej raz w ciągu ostatniego miesiąca oraz przynajmniej raz w ciągu ostatniego roku niespełna 21 %.

Tabela 68 Spożywanie alkoholu wśród uczniów szkół w Mysłowicach

Spożywanie napojów alkoholowych (doświadczenie z alkoholem) wśród uczniów szkół w Mysłowicach:										
szkoły	**2007 r.**	**2008 r.**	**2010 r.**	**2011 r.**	**2012 r.**	**2013 r.**	**2014 r.**	**2015 r.**	**2017 r.**	**2018 r.**
podstawowa	11%	9%	5%	16%	5%	14%	17%	3%	25%	12%
gimnazjalna	52%	46%	39%	36%	18%	47%	54%	56%	62%	66%
ponadgimnazjalna	76%	76%	60%	53%	66%	88%	81%	73%	86%	88%

Źródło: Wydział Zdrowia

Z przeprowadzonej diagnozy wynika, że coraz więcej młodych ludzi sięga po alkohol, alkohol jest najbardziej rozpowszechnionym środkiem psychoaktywnym wśród dzieci i młodzieży, kontakt i częstotliwość spożywania napojów alkoholowych wzrasta wraz z wiekiem liczba uczniów sięgających po napoje alkoholowe rośnie, zarówno w szkołach podstawowych, jak i ponadpodstawowych.

Rodzaj spożywanych substancji alkoholowych:

- uczniowie szkół podstawowych klasy IV-VI jako najpopularniejszy, spożywany w ostatnim miesiącu alkohol wskazali piwo (35 %), drinki (9 %), wino (6 %), wódka (5%),
- uczniowie szkół podstawowych (klasy VII, VIII oraz II gimnazjalne) jako najpopularniejszy, spożywany w ostatnim miesiącu alkohol wskazali piwo (27 %), wino i drinki (11 %), wódka (6%),
- uczniowie szkół ponadgimnazjalnych piwo (77%), drinki (28%) wino (26 %), wódka (44%).

Z przeprowadzonej diagnozy wynika, że najczęściej spożywanym napojem alkoholowym wśród uczniów wszystkich szkół jest piwo. Możliwości zdobycia alkoholu:

- 56 % uczniów szkół podstawowych (kl.IV-VI) udzieliło odpowiedzi, że alkoholem częstują ich rodzice, a 25 %, że starsi koledzy, 17 % wyniosła alkohol z domu, 1% kupiła alkohol samodzielnie, 48% uczniów szkół podstawowych (kl. VII,VIII, II gimnazjalne) wskazywało na starszych kolegów, 45 % na rodziców, a 21 % twierdziło, że sami zaopatrują się w alkohol w sklepach, 18 % ankietowanych deklaruje, że nie ma problemu z nabyciem napojów alkoholowych (3 % przyznaje, że spotyka się z odmową sprzedaży alkoholu),
- 87 % uczniów klas ponadpodstawowych kupuje alkohol samodzielnie w sklepie (w większości taką odpowiedź wskazali uczniowie klas II, płci męskiej), 22 % odpowiedziało że kupuje w pubie/dyskotece, 14 % jest częstowana przez koleżanki i kolegów, 13 % przez rodziców. 63 % ankietowanych deklaruje, że nie ma problemów z nabyciem alkoholu (15% przyznaje, że czasami spotyka się z odmową).

Z przeprowadzonej diagnozy wynika, że alkohol stanowi ogólnodostępny produkt dla uczniów szkół podstawowych klasy VIII i ponadpodstawowych młodzież nie napotyka na większe problemy przy zakupie alkoholu, młodzi ludzie są „obyci" z alkoholem (społeczna wszechobecność alkoholu, częstowanie alkoholem przez rodziców, znajomych).

We wszystkich grupach wiekowych rodzice niezwykle rzadko rozmawiają z dziećmi na temat szkodliwości spożywania napojów alkoholowych, gdyż 59 % badanych w klasach IV-VI, 62% ankietowanych w klasach VII, VIII, II gimnazjalnych, 42% w szkołach ponadpodstawowych oraz 69% respondentów klas IV-VI uznaje, iż spożywanie alkoholu niesie za sobą duże ryzyko, zaś w opinii starszych kolegów ryzyko to jest znacznie mniejsze. Natomiast 36 % badanych w klasach VII, VIII, II gimnazjalnych uznało, że spożycie alkoholu niesie za sobą duże ryzyko, o umiarkowanym ryzyku wspomina prawie 30% respondentów, 31% nie potrafiło powiedzieć jakie to ryzyko. Tylko 22% badanych uczniów szkół ponadgimnazjalnych twierdziło, że alkohol niesie za sobą duże ryzyko, 35% że umiarkowane, 17% nie potrafiło powiedzieć jakie to ryzyko, a 26% twierdziło, że nie wiąże się z żadnym ryzykiem.

Z przeprowadzonej diagnozy wynika, że rozmawia z rodzicami nt. szkodliwości spożywania napojów alkoholowych:

- 59% uczniów szkół podstawowych (klasy IV-VI) ,
- 62% ankietowanych w klasach VII, III, II gimnazjalnych,
- 42% respondentów w szkołach ponadpodstawowych.

Na temat szkodliwości napojów alkoholowych najczęściej rozmawiają ze swoimi dziećmi rodzice uczniów szkół ponadgimnazjalnych, fakt ten nie przedkłada się jednak na subiektywną ocenę szkód płynących ze spożywania alkoholu. Skala problemów uzależnień w Mieście była na bieżąco monitorowana, na podstawie danych przekazywanych przez placówki oświatowe, jednostki miejskie,

Straż Miejską, Policję, Izbę Wytrzeźwień i Miejską Komisję Rozwiązywania Problemów Alkoholowych.

Tabela 69 Działania podejmowane przez Straż Miejską w Mysłowicach w zakresie spożywania alkoholu w miejscach publicznych (popełniających wykroczenie)

	2017 ROK	**2018 ROK**
osoby, które otrzymały sankcje karne w formie pouczenia	547	1130
osoby ukarane mandatami	263	243
wnioski skierowane do sądu o ukaranie	15	26
nałożone mandaty w łącznej wysokości	20.100 zł	21.550 zł

Źródło: Wydział Zdrowia

Tabela 70 Działania podejmowane przez policję w Mysłowicach w zakresie spożywania alkoholu w miejscach publicznych

	2017 ROK	**2018 ROK**
osoby nietrzeźwe nieletnie	0	0

osoby nietrzeźwe nieletnie odwiezione do PID w Katowicach	0	0
odbyte spotkania w ramach funkcjonującego na terenie miasta Mysłowice Zespołu Interdyscyplinarnego ds. Przeciwdziałania przemocy w rodzinie (grupy robocze)	904	809
przestępstwa ujawnione - kierowanie pojazdami w stanie nietrzeźwości	73	92
wypadki drogowe popełnione pod wpływem alkoholu	1	2
wypadki drogowe popełnione pod wpływem alkoholu ze skutkiem śmiertelnym	1	3
zatrzymani kierujący pod wpływem alkoholu	200	230

Źródło: Wydział Zdrowia

Tabela 71 Ilość osób z terenu Gminy Mysłowice doprowadzonych do Izby Wytrzeźwień przez Policję i Straż Miejską

2017 ROK	**2018 ROK**
688 osób	**933 osób**

Źródło: Wydział Zdrowia

IV. Postępowanie związane ze zobowiązaniem do leczenia odwykowego.

IV. A. Podejmowanie czynności zmierzających do orzeczenia o zastosowaniu obowiązku poddania się leczeniu w zakładzie leczenia odwykowego wobec osób, które w związku z nadużyciem alkoholu powodują rozkład życia rodzinnego, demoralizują małoletnich, uchylają się od pracy albo systematycznie zakłócają spokój lub porządek publiczny.

Miejska Komisja Rozwiązywania Problemów Alkoholowych powołana została Zarządzeniem Nr 108/11 Prezydenta Miasta Mysłowice z dnia 28 lutego 2011 r. z późniejszymi zmianami odbyła:

- 14 posiedzeń,
- 56 spotkań zespołów zadaniowych ds. profilaktyki i leczenia

Komisja podjęła czynności zmierzające do orzeczenia o zastosowanie wobec osoby uzależnionej od alkoholu obowiązku poddania się leczenia w placówce leczenia uzależnienia w stosunku do 213 osób. Wnioski o zastosowanie leczenia złożyli:

- 186 wniosków Komenda Miejska Policji
- 25 wniosków rodzina
- 1 wniosek Zespół Kuratorski
- 1 wniosek Prokuratora

Realizator: Miejska Komisja Rozwiązywania Problemów Alkoholowych,

IV.B. Prowadzenie rozmów profilaktycznych motywujących do podjęcia leczenia dobrowolnego.

W roku 2018 Zespół Zadaniowy MKRPA ds. profilaktyki i leczenia odwykowego odbył 263 rozmowy profilaktyczne motywujące do podjęcia dobrowolnego leczenia odwykowego.

Realizatorzy: Miejska Komisja Rozwiązywania Problemów Alkoholowych

IV.C. Przeprowadzanie wywiadów środowiskowych.

Wywiady środowiskowe były przeprowadzane przez pracowników socjalnych MOPS na potrzeby postępowań związanych ze zobowiązaniem do leczenia odwykowego prowadzonych przez Miejską Komisję Rozwiązywania Problemów Alkoholowych w Mysłowicach. W 2018 r. zlecono przeprowadzenie 339 wywiadów środowiskowych.

Realizatorzy: Miejski Ośrodek Pomocy Społecznej w Mysłowicach.

IV.D. Kierowanie osób, które nie zgłosiły się dobrowolnie na zdiagnozowanie i poddanie leczeniu odwykowemu na badanie przez biegłych (psychologa i psychiatrę) w celu wydania opinii w przedmiocie uzależnienia od alkoholu i wskazania rodzaju zakładu leczniczego.

Opinie w przedmiocie uzależnienia od alkoholu i wskazania rodzaju zakładu leczniczego sporządzane były przez biegłych sądowych wyłonionych w postępowaniu o udzielenie zamówienia publicznego na potrzeby postępowań związanych ze zobowiązaniem do leczenia odwykowego prowadzonych przez Miejską Komisję Rozwiązywania Problemów Alkoholowych. W w/w zakresie podejmowano następujące działania:

- skierowano 92 osoby do biegłych w przedmiocie uzależnienia od alkoholu i wskazania rodzaju zakładu leczniczego,
- Miejska Komisja Rozwiązywania Problemów Alkoholowych przekazała do Sądu Rejonowego w Mysłowicach 150 wniosków o wszczęcie postępowania o zobowiązanie do leczenia odwykowego,
- Miejska Komisja Rozwiązywania Problemów Alkoholowych umorzyła 24 postępowania wobec osób zgłoszonych.

Realizatorzy: Miejska Komisja Rozwiązywania Problemów Alkoholowych, Biegli Sądowi, Sąd Rejonowy w Mysłowicach, Wydział Zdrowia i Spraw Społecznych.

V. Działania w zakresie ograniczania dostępności do alkoholu oraz podejmowanie interwencji w przypadkach złamania zakazu sprzedaży alkoholu nieletnim lub nietrzeźwym oraz w przypadku złamania zakazów promocji i reklamy napojów alkoholowych a także występowanie przed Sądem w charakterze oskarżyciela publicznego.

V.A. Systematyczne monitorowanie wskaźnika wykorzystania limitu sprzedaży napojów zawierających powyżej 4,5% alkoholu przeznaczonych do spożycia poza miejscem sprzedaży jak i w miejscu sprzedaży.

Zgodnie z art. 12 ust 1 ustawy z dnia 26 października 1982 r. o wychowaniu w trzeźwości i przeciwdziałaniu alkoholizmowi na terenie Miasta Mysłowice obowiązywało 170 punktów (handel) sprzedaży napojów alkoholowych powyżej 4,5% zawartości alkoholu,

z wyjątkiem piwa, przeznaczonych do spożycia poza miejscem sprzedaży (placówki handlowe) do 23.05.2018 roku.

Od 24.05.2018 roku do nadal obowiązują następujące limity sprzedaży napojów alkoholowych:

- Kat A – do 4,5% zawartości alkoholu oraz na piwo - 140 zezwoleń,
- Kat B - powyżej 4,5 % do 18% zawartości alkoholu /z wyjątkiem piwa/ - 130 zezwoleń,
- Kat C - powyżej 18 % zawartości alkoholu - 130 zezwoleń,
- 150 punktów (gastronomia) sprzedaży i podawania napojów alkoholowych powyżej 4,5% zawartości alkoholu, z wyjątkiem piwa przeznaczonych do spożycia w miejscu sprzedaży (placówki gastronomiczne) do 23.05.2018 roku.

Od 24.05.2018 roku do nadal obowiązują następujące limity sprzedaży napojów alkoholowych:

- Kat A – do 4,5% zawartości alkoholu oraz na piwo - 70 zezwoleń,
- Kat B - powyżej 4,5 % do 18% zawartości alkoholu /z wyjątkiem piwa/ - 30 zezwoleń,
- Kat C - powyżej 18 % zawartości alkoholu - 50 zezwoleń.

Na dzień 31.12. 2018 r. w mieście funkcjonowały 202 punkty sprzedaży napojów alkoholowych, w tym:

- 136 punktów sprzedaży napojów alkoholowych przeznaczonych do spożycia poza miejscem sprzedaży (sklepy),
- 66 punktów sprzedaży napojów alkoholowych przeznaczonych do spożycia w miejscu sprzedaży (lokale gastronomiczne).

Punkty sprzedaży napojów alkoholowych o zawartości alkoholu powyżej 18%:

- 123 punktów sprzedaży napojów alkoholowych przeznaczonych do spożycia poza miejscem sprzedaży (sklepy),
- 37 punktów sprzedaży napojów alkoholowych przeznaczonych do spożycia w miejscu sprzedaży (lokale gastronomiczne),

Przedsiębiorcom posiadającym zezwolenia wydano 36 jednorazowych zezwoleń na sprzedaż napojów alkoholowych.

Na dzień 31.12.2018 r. liczba zezwoleń uprawniających do sprzedaży napojów alkoholowych wynosiła 460, w tym:

- 352 zezwolenia na sprzedaż napojów alkoholowych przeznaczonych do spożycia poza miejscem sprzedaży (sklepy),
- 108 zezwolenia na sprzedaż napojów alkoholowych przeznaczonych do spożycia w miejscu sprzedaży (lokale gastronomiczne).

Tabela 72 Liczba zezwoleń na sprzedaż napojów alkoholowych wydanych w 2018 r. w gminie

poza miejscem sprzedaży				**w miejscu sprzedaży**				
wg zawartości alkoholu				**wg zawartości alkoholu**				
1.	2.	3.	4.	5.	6.	7.	8.	9.
do 4,5% (oraz piwo)	od 4,5 do 18% (z wyjątkiem piwa)	pow. 18%	**RAZEM**	do 4,5% (oraz piwo)	od 4,5 do 18% (z wyjątkiem piwa)	pow. 18%	**RAZEM**	**OGÓŁEM** (4+8)
37	**37**	**37**	**111**	**22**	**10**	**11**	**43**	**154**

Źródło: Wydział Zdrowia

Tabela 73 Wartości alkoholu sprzedanego na terenie gminy

1.	**2.**	**3.**	**4.**
do 4,5% (oraz piwo)	**od 4,5 do 18%** (z wyjątkiem piwa)	**pow. 18%**	**RAZEM**
30.908.729,65	**6.686.295,66**	**26.282.805,74**	**63.877.831,05**

Źródło: Wydział Zdrowia

W roku 2018 w mieście nie było sytuacji cofnięcia zezwolenia na sprzedaż alkoholu. W roku 2018 wydano 106 decyzji o wygaśnięciu zezwolenia na sprzedaż napojów alkoholowych:

- Likwidacja punktu sprzedaży - 72
- Zmiana rodzaju działalności punktu sprzedaży - 2

Realizator: Wydział Spraw Obywatelskich.

V.B. Opiniowanie wniosków w sprawie zezwolenia na sprzedaż napojów alkoholowych.

W roku 2018 r. Miejska Komisja Rozwiązywania Problemów Alkoholowych zaopiniował 60 wniosków na sprzedaż i podawanie napojów alkoholowych.

Realizator: Miejska Komisja Rozwiązywania Problemów Alkoholowych, Wydział Spraw Obywatelskich.

V.C. Przeprowadzanie kontroli przestrzegania zasad i warunków korzystania z zezwolenia na sprzedaż napojów alkoholowych przez osoby i podmioty, na podstawie upoważnienia wydanego przez Prezydenta Miasta oraz podejmowanie na uzasadnione wnioski, interwencji związanych z naruszeniem zakazu reklamy i promocji napojów alkoholowych z wyjątkiem piwa.

W 2018 r. Straż Miejska w Mysłowicach przeprowadziła:

- 95 kontroli punktów sprzedaży napojów alkoholowych w związku z naruszeniem zakazu reklamy i promocji napojów alkoholowych z wyjątkiem piwa -Strażnicy kontrolowali przestrzeganie zakazu reklamy i promocji napojów wysokoprocentowych w ramach prowadzonego kolportażu materiałów edukacyjnych przekazanych przez Wydział Zdrowia i Spraw Społecznych - zawierające informacje o zakazie sprzedaży napojów alkoholowych osobom nieletnim i obowiązku weryfikacji przez sprzedawców wieku osób kupujących alkohol w placówkach handlowych zajmujących się sprzedażą napojów alkoholowych,
- 14 interwencji w zw. z nagminnym brakiem reakcji personelu placówki handlowej przy, ul. Nygi 1 na przypadki spożywania alkoholu przez klientów.

Realizatorzy: Straż Miejska w Mysłowicach

Wydatki związane z realizacją Miejskiego Programu Profilaktyki i Rozwiązywania Problemów Alkoholowych za rok 2018.

W 2018 roku na realizację Miejskiego Programu Profilaktyki i Rozwiązywania Problemów Alkoholowych i Miejskiego Programu Przeciwdziałania Narkomanii przeznaczono środki finansowe o łącznej wysokości 1.343.429,34 zł (wykonanie), z tego wydatkowano: 1.202.994,14 zł na zadania z Miejskiego Programu Profilaktyki i Rozwiązywania Problemów Alkoholowych oraz 140.435,20 zł na zadania z Miejskiego Programu Przeciwdziałania Narkomanii. Plan na rok 2018 wynosił: 1.360.000,00 zł

5.3 Sytuacja epidemiologiczna

W ciągu ostatnich lat dominującym czynnikiem zakaźnym były infekcje wirusowe. W roku 2017 na terenie miasta Mysłowice zarejestrowano znacznie większą liczbę tj. 2506 przypadków zachorowań na choroby zakaźne, niż w 2016 roku kiedy to stwierdzono 1067 przypadków. 2017

przypadków dotyczyło zachorowań na grypę, która podobnie jak w roku ubiegłym była dominująca jednostką chorobową. Drugą co do największej ilości rejestrowanych przypadków zachorowań były choroby zakaźne wieku dziecięcego, których zarejestrowano w minionym roku - 149 przypadków. Hospitalizowano 108 osób co stanowi 4,31% wszystkich zarejestrowanych przypadków. Najczęstszą przyczyną hospitalizacji były wirusowe zakażenia jelitowe - 120 przypadków oraz inne bakteryjne zakażenia jelitowe - 24 przypadki. Odnotowano 3 zgony z powodu choroby zakaźnej i dotyczyły one osób chorych na gruźlicę.

W roku 2018 zarejestrowano na terenie miasta ogółem 3650 przypadków zachorowań na choroby zakaźne. Największą liczbę zachorowań wywołał wirus grypy - 2946 przypadków oraz wirus ospy wietrznej – 206 przypadków. Hospitalizowano 204 osoby, co stanowi 6,92% wszystkich zarejestrowanych przypadków chorób zakaźnych. Najczęstszą przyczyną hospitalizacji były wirusowe zakażenia jelitowe u dzieci do lat 2 wywołane przez rotawirusy - 40 przypadków. Odnotowano 4 zgony w wyniku zakażeń bakteryjnych, w tym 2 z powodu zakażenia prątkiem gruźlicy oraz 2 z powodu zakażenia Streptococcus pneumoniae. Pod bieżącym nadzorem sanitarnym PPIS w Katowicach znajdowały się 2 szpitale, w których przeprowadzono 8 kontroli sanitarnych w 2017 roku.

W trakcie kontroli w 2017 roku prowadzono ocenę bieżącej czystości, realizacji procedur higieniczno – sanitarnych, w tym postępowania: z odpadami medycznymi, sterylizacji, dezynfekcji i mycia narzędzi i sprzętu medycznego, sprzątania i dekontaminacji pomieszczeń, postępowania z bielizną czystą i brudną oraz jednorazową.

W wyniku kontroli w Samodzielnym Publicznym Zakładzie Opieki Zdrowotnej Szpital nr 2 im. dr Tadeusza Boczonia przy ul. Bytomskiej 41 stwierdzono nieprawidłową realizację procedury higieny rąk, postępowania z wyrobami medycznymi, mycia i dezynfekcji pomieszczeń i wyposażenia w Zespole Poradni Specjalistycznych, w Izbie Przyjęć oraz w Oddziałach: Chirurgii Ogólnej, Chirurgii Urazowo - Ortopedycznej, Wewnętrznym. W związku z powyższym PPIS w Katowicach ukarał osobę odpowiedzialną grzywną w drodze mandatu karnego oraz wydał zalecenia, których wykonanie potwierdzono podczas kolejnej kontroli. Ponadto wydał decyzję dotyczącą doprowadzenia do prawidłowego stanu sanitarno –higienicznego ścian i sufitów w salach chorych i korytarzu w Oddziale Chirurgii Ogólnej, wyposażenia w Oddziale Chirurgii Urazowo - Ortopedycznej oraz w Dziale Rehabilitacji Zespołu Poradni Specjalistycznych.

Kontrola sanitarna przeprowadzona w Mysłowickim Centrum Zdrowia Sp. z o.o. przy ul. Mikołowskiej 1 wykazała nieprawidłowości w Oddziale Noworodków i Wcześniaków tj. stwierdzono brak opracowanej procedury kąpieli noworodka, nieprawidłową realizację dekontaminacji wyrobów medycznych oraz uszkodzone powierzchnie wyposażenia. PPIS w Katowicach wydał

zalecenia z krótkim terminem realizacji. Przeprowadzone kontrole sprawdzające wykazały ich wykonanie.

PPIS w Katowicach w 2018 roku przeprowadził 9 kontroli sanitarnych. Uchybienia stwierdzono w obydwu szpitalach. Najczęściej był to brak zgłoszenia wszystkich przypadków chorób zakaźnych, zniszczone powierzchnie pomieszczeń, a także brak środka do dezynfekcji rąk. Powyższe nieprawidłowości zostały usunięte na skutek wydanych zaleceń pokontrolnych.

W roku 2018 w wyniku realizacji zarządzeń decyzji PPIS w Katowicach w Samodzielnym Publicznym Zakładzie Opieki Zdrowotnej Szpital nr 2 im. dr Tadeusza Boczonia przy ul. Bytomskiej doprowadzono do prawidłowego stanu sanitarno – higienicznego powierzchnie niektórych pomieszczeń i wyposażenia w Oddziale Chirurgii Ogólnej, wyposażenia w Oddziale Chirurgii Urazowo-Ortopedycznej oraz w Dziale Rehabilitacji Zespołu Poradni Specjalistycznych.

5.4 Zadania zrealizowane w zakresie ochrony zdrowia

Tabela 74 Zadania z zakresu ocrony zdrowia zrealizowane w 2017 roku

Lp.	Nazwa zadania	Podmiot realizujący zadanie			Cel operacyjny i nr zadania Narodowego Programu Zdrowia[2)]	Czas trwania zadania[3)]	Teren, na którym realizowane było zadanie[4)]	Populacja objęta zadaniem					Elementy zadania zrealizowane w ubiegłym roku, w tym:													Inne istotne informacje w zakresie zadania	Nazwa podmiotu			Podmiot finansujący zadanie[15)]				Podmiot współfinansujący zadanie[16)]		Uwagi
		Identyfikator według Krajowego Rejestru Urzędowego Podziału Terytorialnego Kraju (TERYT)	Nazwa	Adres podmiotu				Charakterystyka populacji[6)]	Liczba osób objętych zadaniem[7)]	Nazwa jednostki	Adres jednostki	Tryb realizacji zadania[8)]	Działania promocyjno-edukacyjne			Działania profilaktyczne[9)]			Działania szkoleniowe i konferencyjne			Działalność badawcza		Inne[10)]				Udział w finansowaniu		Źródło finansowania	Nazwa podmiotu	Udział w finansowaniu		Źródło finansowania	Całkowity koszt zadania	
													Rodzaj działań[11)]	Liczba działań[12)]	Liczba osób[13)]	Rodzaj działań	Liczba działań	Liczba osób	Tematyka[14)]	Liczba szkoleń, konferencji	Liczba uczestników	Rodzaj działań	Liczba działań	Rodzaj działań	Liczba działań			PLN	%			PLN	%			
1	2	3	4	5	6	7	8	9	10	11	12	13	14	15	16	17	18	19	20	21	22	23	24	25	26	27	28	29	30	31	32	33	34	35	36	37
1.	"Wzmocnij siebie i sąsiadkę"	2470011	Urząd Miasta Mysłowice	Mysłowice ul. Powstańców 1	6	04.09.2017-30.11.2017	Mysłowice	osoby dorosłe (19-64)	200	Stowarzyszenie Amazonek "Tęcza" w Mysłowicach	ul. Grunwaldzka 7 41-400 Mysłowice	Ustawa o działalności pożytku publicznego i o wolontariacie (Dz.U. z 2016 r. poz. 1817)	nd	0	0	profilaktyka pierwszorzędowa, edukacja rodziców mysłowickich przedszkolaków w zakresie konieczności wykonywania badań cytologicznych i mammografii, nauka samobadania piersi na fantomie,	2	200	nd	0	0	nd	0	zakupiono 2 fantomy do badania piersi	1	nd	Gmina Miasto Mysłowice	3000,00	82,73	Budżet jst	Stowarzyszenie Amazonek "Tęcza" w mysłowicach	626,36	17,27	środki własne	3626,36	nd

2.	Działania profilaktyczno-zdrowotne dla mieszkańców Dziećkowic – badanie poziomu występowania witaminy D3 w organizmie	2470011	Urząd Miasta Mysłowice	Mysłowice ul. Powstańców 1	4.2.1.12	08.12.2017-21.12.2017	Mysłowice	osoby dorosłe (19-64)	88	Fundacja UniaBracka	ul. Kokota 172, 41-711 Ruda Śląska	Ustawa z dnia 11 września 2015 r. o zdrowiu publicznym (Dz. U. poz. 1916) - Tryb konkursowy	plakty, ulotki, współpraca z radą dzielnicy, parafia, spotkanie informacyjno-edukacyjne	5	4	oznaczenia poziomu stężenia 25-hydroksywitaminy D 25OH, wydanie wyników	2	140	nd	0	0	nd	0	nd	0	nd	Gmina Miasto Mysłowice	10000,00	100,00	Budżet jst	nd	nd	nd	nd	10000	nd
3.	Poznaj boreliozę – mysłowicki program badań profilaktycznych w kierunku rozpoznania boreliozy oraz edukacji zdrowotnej z zakresu chorób odkleszczowych	2470011	Urząd Miasta Mysłowice	Mysłowice ul. Powstańców 1	4.2.1.6.a	01.09.2017-20.12.2017	Mysłowice	osoby dorosłe (19-64)	764	Fundacja Unia Bracka	ul. Kokota 172, 41-711 Ruda Śląska	Ustawa o świadczeniach opieki zdrowotnej finansowanych ze środków publicznych (Dz.U. z 2017 r. poz. 1938)	plakaty, ulotki, prasa, internet, media społecznościowe, otwarte spotkania edukacyjne	6	32	Profilaktyka drugorzędowa, wykonanie testówELISA, a w razie konieczności testów WesternBlott, kwalifikacja poprzez wypełnienie ankiety kwalifikującej, dokumentacja medyczna	3	1100	nd	0	0	nd	0	testwiedzy z zakresu chorób odkleszczowych przeprowadzony przed i po spotkaniu, ankieta oceniając	3	nd	Gmina Miasto Mysłowice	6569,50	100,00	Budżet jst	nd	nd	nd	nd	65669,5	nd

																									a, funkcjonowanie specjalnego adresu e-mail na potrzeby realizacji programu												
4.	Program Profilaktyki Zakażeń Wirusem Brodawczaka Ludzkiego (HPV) w Mieście Mysłowice na lata 2015-2020	2470011	Urząd Miasta Mysłowice	Mysłowice ul. Powstańców 1	4.2.1.5	24.01.2017-04.12.2017	Mysłowice	dzieci i młodzież (7-18)	475	Fundacja Unia Bracka	ul. Kokota 172, 41-711 Ruda Śląska	Ustawa o świadczeniach opieki zdrowotnej finansowanych ze środków publicznych (Dz.U. z 2017 r. poz. 1938)	internet, ulotki, plakaty, prasa, banery, portal społecznościowy, spotkania edukacyjne dla młodzieży i rodziców	7	610	Profilaktyka pierwszorzędowa, szczepienia przeciwko HPV: badanie kwalifikacyjne, wykonanie szczepienia, wpis do dokumentacji medycznej	3	110	nd	0	0	nd	0	test wiedzy z zakresu HPV i chorób przenoszonych drogą płciową, ankiet	2	nd	Gmina Miasto Mysłowice	5865,53	100,00	Budżet jst	nd	nd	nd	nd	58655,53	nd

																								a sa ty sf ak cji ze sp ot ka ni a z ro dz ic a mi , op ra co w an ie w yn ik ó w												

5.	Prowadzenie działalności w zakresie promocji zdrowia, promocji honorowego krwiodawstwa, edukacji zdrowotnej na terenie Mysłowic	2470011	Urząd Miasta Mysłowice	Mysłowice ul. Powstańców 1	4.1.2.5	01.03.2017-31.12.2017	Mysłowice	dzieci i młodzież (7-18)	459	Automobilklub Mysłowicki	ul. Obrzeżna Północna 24, 41-400 Mysłowice	Ustawa z dnia 11 września 2015 r. o zdrowiu publicznym (Dz. U. poz. 1916) - Tryb konkursowy	Profilaktyka pierwszorzędowa, internet, zaproszenia, zakup masecz ek do cwiczeń sztucznej wentylacji i maneki na Baby Anne do nauki resuscytacji z funkcją zadławienia, przeprowadzenie warsztatów udzielania pierwszej pomocy,	4	502	nd	0	0	nd	0	0	nd	0	przeprowadzenie testu sprawdzającego wiedzę przed i po szkoleniu dla 20 osób po 55 roku życia	0	nd	Gmina Miasto Mysłowice	3100,00	55,67	Budżet jst	Automobilklub Mysłowicki środki własne	246,78	44,33	środki finansowe własne	5568,78	nd
6.	Prowadzenie działalności w zakresie promocji zdrowia, promocji honorowego krwiodawstwa, edukacji zdrowotnej na terenie Mysłowic	2470011	Urząd Miasta Mysłowice	Mysłowice ul. Powstańców 1	4.1.2.5	01.04.2017-31.05.2017	Mysłowice	dzieci i młodzież (7-18)	99	Śląski Oddział Okręgowy Polskiego Czerwonego Krzyża	ul. PCK 8, 40-057 Katowice	Ustawa z dnia 11 września 2015 r. o zdrowiu publicznym (Dz. U. poz. 1916) - Tryb konkursowy	Profilaktyka pierwszorzędowa, konkurs Mały Ratownik, eliminacje drużyn sanitarnych, szkolenie z zakresu I pomocy, zaproszenia	4	99	nd	0	0	nd	0	0	nd	0	nd	0	nd	Gmina Miasto Mysłowice	1828,85	100,00	Budżet jst	nd	nd	nd	nd	1828,85	nd

7.	Realizacja programów profilaktyczno - terapeutycznych dla osób osadzonych w Areszcie Śledczym w Mysłowicach	2470011	Urząd Miasta Mysłowice	Mysłowice ul. Powstańców 1	2.2.1.1.b	01.01.2017-31.12.2017	Mysłowice	osoby dorosłe (19-64)	225	Mikołowskie Stowarzyszenie Pomocy Psychospołecznej i Profilaktyki "ZMIANA"	ul. Krakowska 30, 43-190 Mikołów	Ustawa o działalności pożytku publicznego i o wolontariacie (Dz.U. z 2016 r. poz. 1817)	nd	0	0	zajęcia z zakresu autodiagnozy problemu stosowania środków psychoaktywnych, zajęcia edukacyjne na temat negatywnych skutków stosowania alkoholu, dróg i możliwości leczenia choroby alkoholowej, warsztaty informacyjno - edukacyjne dla osób z problemem stosowania środków psychoaktywnych w formach złożonych (alkohol, środki odurzające i psychotropowe), ajęcia edukacyjne na temat mechanizmów uzależnienia od alkoholu i czynników sprzyjających rozwojowi choroby alkoholowej, zajęcia warsztatowo-edukacyjne dla osób alkoholizujących się, stosujących przemoc domową, zajęcia korekcyjn	7	226	nd	0	0	nd	0	nd	0	nd	Gmina Miasto Mysłowice	9999,98	100,00	Budżet jst	nd	nd	nd	nd	9999,98	nd

																o-edukacyjne dla osób, które zostały skazane za prowadzenie Profilaktyka trzeciorzędowa (profilaktyka pierwszorzędowa dla funkcjonariuszy) pojazdów po użyciu/spożyciu alkoholu, zajęcia edukacyjne na temat technik wykrywania środków psychoaktywnych, identyfikacji objawów i stanu odurzenia oraz metod pracy z osobami uzależnionymi,																					

8.	Realizacja programów profilaktycznych i zajęć warsztatowych w placówkach oświatowych- program rekomendowany w ramach systemu rekomendacji programów profilaktycznych i promocji zdrowia psychicznego "Realizacja programu profilaktyki zintegrowanej Archipelag Skarbów	2470011	Urząd Miasta Mysłowice	Mysłowice ul. Powstańców 1	2.2.3.1.1	02.04.2017-30.06.2017	Mysłowice	dzieci i młodzież (7-18)	467	YAQ PROJEKT - pracownia rozwoju społecznego	ul. Czarny Las 17, 42-289 Woźniki	Ustawa o działalności pożytku publicznego i o wolontariacie (Dz.U. z 2016 r. poz. 1817)	nd	0	0	Profilaktyka uniwersalna, podwójne spotkania dla młodzieży, spotkania dla rodziców, spotkanie z kadrą pedagogiczna	3	467	nd	0	0	nd	0	ankieta ewaluacyjna	1	nd	Gmina Miasto Mysłowice	4500,00	100,00	Budżet jst	nd	nd	nd	nd	45000	nd

9.	Realizacja programów profilaktycznych oraz zajęć warsztatowych w placówkach oświatowych - program sprzyjający kształtowaniu postaw i zachowań prozdrowotnych dzieci i młodzieży	2470011	Urząd Miasta Mysłowice	Mysłowice ul. Powstańców 1	2.2.1.1.b	01.09.2017-15.12.2017	Mysłowice	dzieci i młodzież (7-18)	630	Polskie Towarzystwo Oświaty Zdrowotnej Oddział Terenowy w Katowicach	ul. Barbary 17, 40-053 Katowice	Ustawa o działalności pożytku publicznego i o wolontariacie (Dz.U. z 2016 r. poz. 1817)	nd	0	0	Profilaktyka pierwszorzędowa, warsztaty edukacyjno-profilaktyczne dot. profilaktyki uzależnień, konkurs plastyczny "Jestem świadomy, nie rzykuję. Stop uzależnieniom",	0	0	konferencja "Stop uzależnieniom. Jestem świadomy, nie ryzykuję"	1	230	nd	0	nd	0	nd	Gmina Miasto Mysłowice	1000,00	100,00	Budżet jst	nd	nd	nd	nd	10000	nd

10.	Wspieranie działalności związanej z organizacją miejsc wsparcia i działań samopomocowych służących rozwiązywaniu problemów alkoholowych oraz wspomaganie działalności związanej z integracją społeczną osób uzależnionych i ich rodzin	2470011	Urząd Miasta Mysłowice	Mysłowice ul. Powstańców 1	2.3.3.4	01.01.2017-31.12.2017	Mysłowice	osoby dorosłe (19-64)	25	Stowarzyszenie Rodzin Abstynenckich "Ogniwo"	ul. Katowicka 18, 41-400 Mysłowice	Ustawa o działalności pożytku publicznego i o wolontariacie (Dz.U. z 2016 r. poz. 1817)	strona internetowa	1	0	Profilaktyka trzeciorzędowa, dyżur telefoniczny, punkt konsultacyjno-informacyjnym, warsztaty rehabilitacyjne dla osób uzależnionych i współuzależnionych, akcje promujące zdrowy styl życia	4	25	nd	0	0	nd	0	nd	0	nd	Gmina Miasto Mysłowice	3363 7,22	83,45	Budżet jst	Stowarzyszenie Rodzin Abstynenckich Ogniwo	6673,50	16,55	środki własne, wkład osobowy	40310,72	nd

11.	Wspieranie działalności związanej z organizacją miejsc wsparcia i działań samopomocowych służących rozwiązywaniu problemów alkoholowych oraz wspomaganie działalności związanej z integracją społeczną osób uzależnionych i ich rodzin	2470011	Urząd Miasta Mysłowice	Mysłowice ul. Powstańców 1	2.3.3.4	01.01.2017-31.12.2017	Mysłowice	osoby dorosłe (19-64)	33	Stowarzyszenie Trzeźwościowo-Abstynenckie "Wsparcie"	ul. Gwarków 1, 41-400, Mysłowice	Ustawa o działalności pożytku publicznego i o wolontariacie (Dz.U. z 2016 r. poz. 1817)	strona internetowa, ulotki	2	0	Profilaktyka trzeciorzędowa, zajęcia rehabilitacyjne grupowe oraz indywidualne, warsztaty tematyczne, grupę wsparcia dla kobiet, zajęcia integracyjno-rocznicowe	4	33	nd	0	0	nd	0	nd	0	nd	Gmina Miasto Mysłowice	2360,00	80,64	Budżet jst	Stowarzyszenie Trzeźwościowo-Abstynenckie "Wsparcie"	560,50	19,36	środki własne	28970,5	

12.	Wspieranie działalności związanej z organizacją miejsc wsparcia i działań samopomocowych służących rozwiązywaniu problemów alkoholowych oraz wspomaganie działalności związanej z integracją społeczną osób uzależnionych i ich rodzin	2470011	Urząd Miasta Mysłowice	Mysłowice ul. Powstańców 1	2.3.3.4	01.01.2017-31.12.2017	Mysłowice	osoby dorosłe (19-64)	58	Stowarzyszenie Klub Abstynentów "GÓRNIK"	ul. Katowicka 18, 41-400 Mysłowice	Ustawa o działalności pożytku publicznego i o wolontariacie (Dz.U. z 2016 r. poz. 1817)	internet	1	0	Profilaktyka trzeciorzędowa, zajęcia terapeutyczne, warsztaty terapeutyczne, abstynenckie forum turystyczne, zlot rodzin abstynenckich, spotkania okolicznościowe i integracyjne,	5	58	nd	0	0	nd	0	nd	0	nd	Stowarzyszenie Klub Abstynentów "GÓRNIK"	12788,35	52,44	środki własne, wkład osobowy	Gmina Miasto Mysłowice	1160,00	47,56	Budżet jst	24388,35	nd

13.	Wyprzedź grypę! - profilaktyczny program szczepień ochronnych przeciwko wirusowi grypy dla mieszkańców Mysłowic po 60. roku życia na lata 2017-2021	2470011	Urząd Miasta Mysłowice	Mysłowice ul. Powstańców 1	4.2.1.5	01.09.2017-24.11.2017	Mysłowice	osoby starsze (65+)	970	Fundacja Unia Bracka	ul. Kokota 172, 41-711 Ruda Śląska	Ustawa o świadczeniach opieki zdrowotnej finansowanych ze środków publicznych (Dz.U. z 2017 r. poz. 1938)	plakaty, internet, media społecznościowe, spotkania z organizacjami i stowarzyszeniami zrzeszającymi osoby starsze, ulotki, rozmowy edukacyjne	6	1182	Profilaktya pierwszorzedowa, wykonanie szczepienia przeciwko wirusowi grypy, badanie kwalifikacyjne, wpis do dokumentacji medycznej, szczepienia wyjazdowe	4	1145	nd	0	0	nd	0	przeprowadzenie krótkiego testu jednokrotnego wyboru przed jak i po przeprowadzeniu edukacji, analiza wyników, badanie satysfakcji pacjenta	3	nd	Gmina Miasto Mysłowice	37014,47	100,00	Budżet jst	nd	nd	nd	nd	37014,47	nd

14.	Zapewnienie dodatkowych świadczeń zdrowotnychw zakresie opieki hospicyjnej i paliatywnejwraz z pomocą psychologiczną i edukacją zdrowotną z zakresu profilaktyki nowotworowej dla mieszkańców Mysłowic	2470011	Urząd Miasta Mysłowice	Mysłowice ul. Powstańców 1	3.2.15	01.03.2017-31.12.2017	Katowice, Mysłowice	osoby dorosłe (19-64)	588	Społeczne Towarzystwo Hospicjum Cordis w Katowicach	ul. Teofila Ociepki 2,	Ustawa z dnia 11 września 2015 r. o zdrowiu publicznym (Dz. U. poz. 1916) - Tryb konkursowy	ulotka z zakresu profilaktyki onkologicznej dla dzieci i młodzieży, edukacja członków rodzin/opiekunów nieformalnych w zakresie opieki nad chorym, zajęcia z profilaktyki nowotworowej dla młodzieży szkolnej	3	558	Profilaktyka drugorzędowa, psychoterapia indywidualna, psychoterapia rodzinna, arteterapia, muzykoterapia, zajęcia na sali poznawania świata, zajęcia integracyjne dla dzieci i młodzieży z rodzin osieroconych,	6	30	nd	0	0	nd	0	nd	0	nd	Gmina Miasto Mysłowice	4500,00	100,00	Budżet jst	nd	nd	nd	nd	45000	ze względu na ograniczone pole wyboru charakterystyki populacji objętej zadaniem, wpisano liczbę całościową a nie osób dorosłych w przedziale wiekowym 19-64, ponieważ program obejmował ogół populacji chorych na nowotwory w każdym wieku

Źródlo: Wydział Zdrowia

Tabela 75 Zadania z zakresu ochorny zdrowia zrealizowane w 2018 roku

Lp.	Nazwa zadania	Podmiot realizujący zadanie			Cel operacyjny i nr zadania Narodowego Programu Zdrowia2)	Czas trwania zadania3)	Teren, na którym realizowane było zadanie4)	Populacja objęta zadaniem					Elementy zadania zrealizowane w ubiegłym roku, w tym:																									
		Identyfikator według Krajowego Rejestru Urzędowego Podziału Terytorialnego Kraju (TERYT)	Nazwa	Adres podmiotu				Charakterystyka populacji6)	Liczba osób objętych zadaniem7)	Nazwa jednostki	Adres jednostki	Tryb realizacji zadania8)	Działania promocyjno-edukacyjne		Działania profilaktyczne9)				Działania szkoleniowe i konferencyjne			Działalność badawcza			Inne10)		Nazwa podmiotu	Udział w finansowaniu	Źródło finansowania				Nazwa podmiotu	Udział w finansowaniu	Źródło finansowania	Całkowity koszt zadania	Uwagi
													Rodzaj działań11)	Liczba działań12)	Liczba osób13)	Rodzaj działań	Liczba działań	Liczba osób	Tematyka14)	Liczba szkoleń i konferencji	Liczba uczestników	Rodzaj działań	Liczba działań	Rodzaj działań	Liczba działań				PLN	%			PLN	%			
1	2	3	4	5	6	7	8	9	10	11	12	13	14	15	16	17	18	19	20	21	22	23	24	25	26	27	28	29	30	31	32	33	34	35	36	37
1.	Zapewnienie dodatkowych świadczeń zdrowotnych w zakresie opieki hospicyjnej i paliatywnej wraz z pomocą psychologiczną i edukacją zdrowotną z zakresu profilaktyki nowotworowej dla mieszkańców Mysłowic	2470011	Urząd Miasta Mysłowice	ul. Powstańców 1, Mysłowice	3.2.15	01.01.2018 - 31.12.2018 r.	Katowice, Mysłowice	osoby w wieku 7-65+	847	Społeczne Towarzystwo Hospicjum Cordis w Katowicach	ul. Teofila Ociepki 2, 40-413 Katowice	Ustawa z dnia 11 września 2015 r. o zdrowiu publicznym (Dz. U. poz. 1916) - Tryb konkursowy	Kampanie (np.: społeczna, informacyjna, medialna - w tym internetowa, telewizyjna, radiowa, outdoorowa), Spotkania (np.: lekcja, webinaria, konferencja, pogadanka)	3	806	psychoterapia indywidualna, psychoterapia rodzinna, artetera pia, muzykoterapia, zajęcia na sali poznawania świata,	5	41	nd	0	0	nd	0	nd	0	nd	Gmina Miasto Mysłowice	50000	100	budżet JST	nd	0	0	nd	50000 zł	nd

2.	Wyprzedź grypę! - profilaktyczny program szczepień ochronnych przeciwko wirusowi grypy dla mieszkańców Mysłowic po 60. roku życia na lata 2017-2021	2470011	Urząd Miasta Mysłowice	ul. Powstańców 1, Mysłowice	4.2.1.5	10.08.2018 - 27.11.2018	Mysłowice	osoby w wieku 60+	1050	Fundacja Unia Bracka	ul. Kokota 172, 41-711 Ruda Śląska	Ustawa o świadczeniach opieki zdrowotnej finansowanych ze środków publicznych (Dz.U. z 2017 r. poz. 1938)	Kampanie (np.: społeczna, informacyjna, medialna - w tym internetowa, telewizyjna, radiowa, outdoorowa), Spotkania (np.: lekcja, webinaria, konferencja, pogadanka)	6	1050	usługi medyczne - szczepienia	4	1050	nd	0	0	nd	0	nd	0	nd	Gmina Miasto Mysłowice	37200	68,89	budżet JST	NFZ	16800	31,11	środki publiczne z NFZ	5400 0 zł	nd

3.	Wspieranie działalności związanej z organizacją miejsc wsparcia i działań samopomocowych służących rozwiązywaniu problemów alkoholowych oraz wspomaganie działalności związanej z integracją społeczną osób uzależnionych i ich rodzin	2470011	Urząd Miasta Mysłowice	ul. Powstańców 1, Mysłowice	2.3.3.4	01.01.2018 - 31.12.2018	Mysłowice	osoby w wieku 18 - 64	58	Stowarzyszenie Klub Abstynentów "GÓRNIK"	ul. Katowicka 18, 41-400 Mysłowice	Ustawa o działalności pożytku publicznego i o wolontariacie (Dz.U. z 2016 r. poz. 1817)	nd	0	0	Spotkania- grupy wsparcia, zajęcia i warsztaty terapeutyczne, udział w abstynenckim forum turystycznym, dzień trzeźwości, zlot rodzin abstynenckich, udział w festynach, sppotkania integracyjne i okolicznościowe, wyjazd rocznicowo-turystyczny, ogniska integracyjne, wycieczka rowerowa,	12	58	nd	0	0	nd	0	nd	0	nd	Gmina Miasto Mysłowice	15000	50,94	budżet JST	14444,18	49,06	środki własne stowarzyszenia	2944,18	nd

4.	Wspieranie działalności związanej z organizacją miejsc wsparcia i działań samopomocowych służących rozwiązywaniu problemów alkoholowych oraz wspomaganie działalności związanej z integracją społeczną osób uzależnionych i ich rodzin	2470011	Urząd Miasta Mysłowice	ul. Powstańców 1, Mysłowice	2.3.3.4	01.01.2018 - 31.12.2018	Mysłowice	osoby w wieku 7 - 64	110	Stowarzyszenie Trzeźwościowo-Abstynenckie "Wsparcie"	ul. Gwarków 1, 41-400, Mysłowice	Ustawa o działalności pożytku publicznego i o wolontariacie (Dz.U. z 2016 r. poz. 1817)	nd	0	0	Spotkania (np.: lekcja, webinaria, konferencja, pogadanka), Spotkania - grupy wsparcia, Dni Trzeźwości dla dzieci i rodziców	5	86	Uzależnienia	2	24	nd	0	nd	0	nd	Gmina Miasto Mysłowice	22000	73,77	budżet JST	Stowarzyszenie Trzeźwościowo-Abstynenckie "Wsparcie"	7822,79	26,23	środki własne stowarzyszenia	29822,79	nd
5.	Realizacja programów rekomendowanych w ramach systemu rekomendacji programów profilaktycznych i promocji zdrowia psychicznego .Realizacja programu profilaktyki zintegrowanej "Archipelag Skarbów"	2470011	Urząd Miasta Mysłowice	ul. Powstańców 1, Mysłowice	2.2.3.1.1	07.05.2018 - 30.06.2018	Mysłowice	osoby w wieku 7-19	791	YAQ PROJEKT - pracownia rozwoju społecznego	ul. Czarny Las 17, 42-289 Woźniki	Ustawa o działalności pożytku publicznego i o wolontariacie (Dz.U. z 2016 r. poz. 1817)	nd	0	0	Spotkania (np.: lekcja, webinaria, konferencja, pogadanka)	3	620	Uzależnienia, dojrzewanie	7	171	nd	0	nd	0	nd	Gmina Miasto Mysłowice	26000	100	budżet JST	nd	0	0	nd	26000	nd

6.	Realizacja programów profilaktycznych oraz zajęć warsztatowych w placówkach oświatowych - program sprzyjający kształtowaniu postaw i zachowań prozdrowotnych dzieci i młodzieży	2470011	Urząd Miasta Mysłowice	ul. Powstańców 1, Mysłowice	2.2.1.1.1.b	03.09.2018 - 15.12.2018	Mysłowice	osoby w wieku 7 - 18	612	Polskie Towarzystwo Oświaty Zdrowotnej Oddział Terenowy w Katowicach	ul. Barbary 17, 40-053 Katowice	Ustawa o działalności pożytku publicznego i o wolontariacie (Dz.U. z 2016 r. poz. 1817)	nd	0	0	Spotkania (np.: lekcja, webinaria, konferencja, pogadanka), konkurs plastyczny,	2	612	nd	0	0	nd	0	nd	0	nd	Gmina Miasto Mysłowice	10000	100	budżet JST	nd	0	0	nd	10000	nd
7.	Realizacja programów profilaktycznych i zajęć warsztatowych w placówkach oświatowych - program profilaktyki zintegrowanej pn. "CUDER"	2470011	Urząd Miasta Mysłowice	ul. Powstańców 1, Mysłowice	2.2.3.1	07.05.2018 - 30.06.2018	Mysłowice	osoby w wieku 7 - 64	191	YAQ PROJEKT - pracownia rozwoju społecznego	ul. Czarny Las 17, 42-289 Woźniki	Ustawa o działalności pożytku publicznego i o wolontariacie (Dz.U. z 2016 r. poz. 1817)	nd	0	0	Spotkania - grupy wsparcia	3	131	wzmocnienie harmonijnego rozwoju ucznia, obniżenie poziomu napięć, wzmocnienie mody na radość	2	60	nd	0	nd	0	nd	Gmina Miasto Mysłowice	10500	100	budżet JST	nd	0	0	nd	10500	nd

8.	Realizacja programów profilaktycznych i zajęć warszatowych w placówkach oświatowych - realizacja programu profilaktyki uzależnień pn. "Ratownicy marzeń"	2470011	Urząd Miasta Mysłowice	ul. Powstańców 1, Mysłowice	2.2.3.1	01.06.2018 - 31.12.2018	Mysłowice	osoby w wieku 7 - 64	285	YAQ PROJEKT - pracownia rozwoju społecznego	ul. Czarny Las 17, 42-289 Woźniki	Ustawa o działalności pożytku publicznego i o wolontariacie (Dz.U. z 2016 r. poz. 1817)	nd	0	0	Spotkania (np.: lekcja, webinaria, konferencja, pogadanka) film edukacyjny, prezentacja, wykład, ćwiczenia w grupach	4	285	nd	0	0	nd	0	nd	0	nd	Gmina Miasto Mysłowice	20000	100	budżet JST	nd	0	0	nd	20000	nd
9.	Realizacja programów profilaktyczno - terapeutycznych dla osób osadzonych w Areszcie Śledczym w Mysłowicach	2470011	Urząd Miasta Mysłowice	ul. Powstańców 1, Mysłowice	2.2.1.1.1.b	01.01.2018 - 31.12.2018	Mysłowice	osoby w wieku 19 - 64	225	Mikołowskie Stowarzyszenie Pomocy Psychospołecznej i Profilaktyki "ZMIANA"	ul. Krakowska 30, 43-190 Mikołów	Ustawa o działalności pożytku publicznego i o wolontariacie (Dz.U. z 2016 r. poz. 1817)	nd	0	0	Spotkania (np.: lekcja, webinaria, konferencja, pogadanka)	6	210	techniki wykrywania środków psychoaktywnych, identyfikacja objawów i stanu odurzenia oraz metody pracy z osobami uzależnionymi	1	15	nd	0	nd	0	nd	Gmina Miasto Mysłowice	9500	100	budżet JST	nd	0	0	nd	9500	nd

10.	Program Profilaktyki Zakażeń Wirusem Brodawczaka Ludzkiego (HPV) w Mieście Mysłowice na lata 2015-2020	2470011	Urząd Miasta Mysłowice	ul. Powstańców 1, Mysłowice	4.2.1.5	16.02.2018 - 23.11.2018	Mysłowice	osoby w wieku 14 - 64	476	Fundacja Unia Bracka	ul. Kokota 172, 41-711 Ruda Śląska	Ustawa o świadczeniach opieki zdrowotnej finansowanych ze środków publicznych (Dz.U. z 2017 r. poz. 1938)	Kampanie (np.: społeczna, informacyjna, medialna - w tym internetowa, telewizyjna, radiowa, outdoorowa), Spotkania (np.: lekcja, webinaria, konferencja, pogadanka)	7	476	Usługi medyczne - szczepienia	3	151	nd	0	0	nd	0	nd	0	nd	Gmina Miasto Mysłowice	46221,78	60	budżet JST	NFZ	30814,52	40	środki publiczne z NFZ	7703 6,3	nd

11.	Poznaj boreliozę – mysłowicki program badań profilaktycznych w kierunku rozpoznania boreliozy oraz edukacji zdrowotnej z zakresu chorób odkleszczowych	2470011	Urząd Miasta Mysłowice	ul. Powstańców 1, Mysłowice	4.2.1.6.a	02.10.2018 - 14.12.2018	Mysłowice	osoby w wieku 10+	1595	Fundacja Unia Bracka	ul. Kokota 172, 41-711 Ruda Śląska	wa o świadczeniach opieki zdrowotnej finansowanych ze środków publicznych (Dz.U. z 2017 r. poz. 1938)	Kampanie (np.: społeczna, informacyjna, medialna - w tym internetowa, telewizyjna, radiowa, outdoorowa), Spotkania (np.: lekcja, webinaria, konferencja, pogadanka), Telefon informacyjny/telefon zaufania/czat/mail/porady	6	2000	Usługi medyczne (np.: badania antropometryczne, laboratoryjne)	3	1595	nd	0	0	nd	0	nd	0	nd	Gmina Miasto Mysłowice	111278,9	100	budżet JST	nd	0	0	nd	111278,9	nd

12.	Mysłowicka Grupa Wsparcia Dla Osób z Otyłością	2470011	Urząd Miasta Mysłowice	ul. Powstańców 1, Mysłowice	1.2.6	07.05.2018 - 31.10.2018	Mysłowice	osoby w wieku 18 - 35	15	DioMed, Poradnia dietetyczna mgr Adrianna Barczyńska, Przdsiębiorstwo Wielobranżowe LEMAR PLUS Tomasz Marczak	ul. F.Chopina 26, 41-400 Mysłowice ul. gen. J. Ziętka 74c 41-400 Mysłowice, ul. Rodziny Oswaldów 4/3 Chorzów	Ustawa z dnia 29 stycznia 2004 r. – Prawo zamówień publicznych (Dz. U. z 2017 r. poz. 1579)	nd	0	0	Spotkania - grupy wsparcia, karnet do siłowni, warsztaty kulinarne, konsultacja lekarska, grupowe zajęcia sportowe (funkcjonalne), spotkania indywidualne z trenerem i dietetykiem,	8	15	nd	0	0	nd	0	nd	0	nd	Gmina Miasto Mysłowice	25470,8	100	budżet JST	nd	0	0	nd	25470,8	nd

13.	Wspieranie działalności związanej z organizacją miejsc wsparcia i działań samopomocowych służących rozwiązywaniu problemów alkoholowych oraz wspomaganie działalności związanej z integracją społeczną osób uzależnionych i ich rodzin	2470011	Urząd Miasta Mysłowice	ul. Powstańców 1, Mysłowice	2.3.3.4	01.01.2018 - 31.12.2018	Mysłowice	osoby w wieku 7 - 64	60	Stowarzyszenie Rodzin Abstynenckich "Ogniwo"	ul. Katowicka 18, 41-400 Mysłowice	Ustawa o działalności pożytku publicznego i o wolontariacie (Dz.U. z 2016 r. poz. 1817)	nd	0	0	Spotkania (np.: lekcja, webinaria, konferencja, pogadanka), Spotkania - grupy wsparcia, Telefon zaufania/czat/mail/porady, spotkania integracyjno-rocznicowe, punkt konsultacyjny, telefon zaufania, organizacja konkursów	8	45	Uzależnienia	5	15	nd	0	nd	0	nd	Gmina Miasto Mysłowice	31977,54	79,35	budżet JST	Stowarzyszenie Rodzin Abstynenckich "Ogniwo"	8323,99	20,65	środki własne stowarzyszenia	40301,53	nd

Źródło: Wydział Zdrowia

6. Pomoc społeczna

Pomoc i wsparcie w powiecie Mysłowice (nazwa powiatu) z pomocy społecznej w 2018 roku uzyskało 3003 osób, co stanowiło 4,32 % wszystkich mieszkańców powiatu. W roku oceny, w stosunku do 2017 roku, łączna liczba osób korzystających z pomocy i wsparcia zmniejszyła się o 130 osób. Natomiast liczba rodzin, którym przyznano świadczenie z pomocy społecznej zmniejszyła się w stosunku do roku poprzedniego o 121 osób. W przypadku długotrwale korzystających z pomocy społecznej ich liczba osiągnęła poziom 970 osób, co oznaczało spadek w stosunku do roku 2017 o 11 osób. Poniżej prezentujemy w formie tabelarycznej szczegółowe dane dotyczące: liczby rodzin i osób w rodzinach korzystających z pomocy społecznej w podziale na wiek i płeć, wskaźnika deprywacji lokalnej, liczby korzystających z pomocy społecznej w formie pieniężnej i niepieniężnej.

Tabela 76 Liczba osób korzystających ze świadczeń na podstawie wydanych decyzji.

	Liczba świadczeniobiorców	
	2017	2018
Gmina	1693	1521
Województwo (średnia)	741	655

Źródło: MOPS Ocena zasobów pomocy społecznej

Tabela 77 Liczba osób korzystających z pomocy społecznej w podziale na wiek i płeć wg liczby wypłaconych świadczeń w 2018 r.

Grupa	**Ogółem**	**Kobiety**	**Mężczyźni**
0-17	591	307	284
Produkcyjny	1069	489	580
Poprodukcyjny	272	205	67

Źródło: MOPS Ocena zasobów pomocy społecznej

Tabela 78 Wskaźnik deprywacji lokalnej

Rok	**Wskaźnik deprywacji lokalnej**
2017	2,27%
2018	2,04%

Źródło: MOPS Ocena zasobów pomocy społecznej

Tabela 79 Liczba rodzin i liczba osób w rodzinach korzystających z pomocy społecznej

Rok	**Liczba rodzin**	**Liczba osób w rodzinach**
2017	1189	2331
2018	1061	2039

Źródło: MOPS Ocena zasobów pomocy społecznej

Tabela 80 Liczba osób korzystających z świadczeń pieniężnych i niepieniężnych

Rodzaj świadczenia	**Liczba osób**	
	2017	2018
niepieniężne	821	822
pieniężne	1074	904

Źródło: MOPS Ocena zasobów pomocy społecznej

Tabela 81 Liczba rodzin korzystających z świadczeń pieniężnych i niepieniężnych

Rodzaj świadczenia	**Liczba rodzin**	
	2017	2018
niepieniężne	584	594
pieniężne	1013	862

Źródło: MOPS Ocena zasobów pomocy społecznej

Tabela 82 Rodzaje świadczeń, z których korzystają poszczególne typy rodzin w 2018 roku.

Typy rodzin	**Liczba rodzin pobierających świadczenia świadczenia pieniężne**	
	świadczenia niepieniężne	świadczenia pieniężne
jednoosobowe	241	508
wieloosobowe	247	376

Źródło: MOPS Ocena zasobów pomocy społecznej

Tabela 83 Powody udzielania pomocy rodzinom w 2018 roku

Powody udzielenia pomocy i wsparcia - ranking	**LICZBA RODZIN - OGÓŁEM**
DŁUGOTRWAŁA LUB CIĘŻKA CHOROBA	567
NIEPEŁNOSPRAWNOŚĆ	512
BEZROBOCIE	406
UBÓSTWO	377
BEZRADNOŚĆ W SPRAWACH OPIEK.-WYCHOWAWCZYCH I PROWADZENIA GOSPODARSTWA DOMOWEGO - OGÓŁEM	247
BEZRADNOŚĆ W SPRAWACH OPIEK.-WYCHOWAWCZYCH I PROWADZENIA GOSPODARSTWA DOMOWEGO - OGÓŁEM - W TYM: RODZINY NIEPEŁNE	181
BEZDOMNOŚĆ	129
ALKOHOLIZM	89

POTRZEBA OCHRONY MACIERZYŃSTWA	73
BEZRADNOŚĆ W SPRAWACH OPIEK.-WYCHOWAWCZYCH I PROWADZENIA GOSPODARSTWA DOMOWEGO - OGÓŁEM - W TYM: RODZINY WIELODZIETNE	57
POTRZEBA OCHRONY MACIERZYŃSTWA - W TYM: WIELODZIETNOŚĆ	31
PRZEMOC W RODZINIE	21
TRUDNOŚCI W PRZYSTOSOWANIU DO ŻYCIA PO ZWOLNIENIU Z ZAKŁADU KARNEGO	15
NARKOMANIA	8
SYTUACJA KRYZYSOWA	6
ZDARZENIE LOSOWE	2
TRUDNOŚCI W INTEGRACJI OSÓB, KTÓRE OTRZYMAŁY STATUS UCHODŹCY, OCHRONĘ UZUPEŁNIAJĄCĄ LUB ZEZWOLENIE NA POBYT CZASOWY	1

Źródło: MOPS Ocena zasobów pomocy społecznej

Tabela 84 Główne powody przyznania świadczeń w roku 2018.

		Liczba świadczeń	
Powód przyznania	**Ogółem**	**Niepieniężne**	**Pieniężne**
Długotrwała lub ciężka choroba	41418	34479	6939
Bezrobocie	40396	34646	5750
Niepełnosprawność	39417	30250	9167
Ubóstwo	26873	21441	5432
Bezradność w sprawach opiekuńczo-wychowawczych – rodzina niepełna	24615	22194	2421

Źródło: MOPS Ocena zasobów pomocy społecznej

Tabela 85 Infrastrutkura społeczna

WYSZCZEGÓLNIENIE		**Rok 2017**	**Rok 2018**
Liczba mieszkań komunalnych w zasobie gminy	1	2 356	2 350

Liczba wniosków złożonych na mieszkanie komunalne z zasobów gminy	2	376	382
w tym z wiersza 1: Liczba mieszkań socjalnych (lokali)	3	433	424
Liczba oczekujących na mieszkanie socjalne	4	432	392
Liczba wyroków eksmisyjnych bez wskazania lokalu socjalnego	5	96	102
Liczba klubów i innych miejsc spotkań dla seniorów	6	28	12
Liczba hospicjów	7	0	0
Liczba ośrodków dla cudzoziemców	8	0	0

Źródło: MOPS

* Wielkość prognozy nie dotyczy wartości przyrostu lub spadku. W przypadku braku możliwości oszacowania wielkości liczbowych dla prognozy należy wpisać liczby odpowiadające danym z kolumny "Rok oceny".

Tabela 86 Dane o korzystających z pomocy wsparcia

WYSZCZEGÓLNIENIE		**Rok 2017**	**Rok 2018**	**Prognoza 2019**
OSOBY I RODZINY, KTÓRYM UDZIELONO POMOCY i WSPARCIA				
Liczba osób	1	3 133	3 003	3 003
OSOBY I RODZINY, KTÓRYM PRZYZNANO ŚWIADCZENIE				
Liczba osób	2	1 686	1 521	1 521
W tym: osoby długotrwale korzystające	3	981	970	970
Wiek 0-17	4	455	596	596
Wiek produkcyjny *	5	899	1 002	1 002
Wiek poprodukcyjny **	6	243	251	251
Liczba rodzin	7	1 182	1 061	1 061
Liczba osób w rodzinach	8	2 308	2 022	2 022
w tym: KOBIETY (z wierszy 2-6)				
Ogółem	9	899	953	953
W tym: osoby długotrwale korzystające	10	519	493	493
Wiek 0-17	11	239	309	309
Wiek 18-59	12	491	463	463

Wiek 60 lat i więcej	13	169	181	181
OSOBY I RODZINY, Z KTÓRYMI PRZEPROWADZONO WYWIAD ŚRODOWISKOWY				
Liczba osób ogółem	14	1 686	1 521	1 521
Liczba rodzin	15	1 182	1 061	1 061
Liczba osób w rodzinach	16	2 296	2 022	2 022
KONTRAKT SOCJALNY				
Liczba zawartych kontraktów socjalnych - ogółem	17	154	113	113
Liczba osób objętych kontraktem socjalnym - ogółem	18	154	113	113

Źródło: MOPS

* wiek produkcyjny: kobiety w wieku 18-59 lat, mężczyźni 18-64 lat
** wiek poprodukcyjny: kobiety w wieku 60 i więcej, mężczyźni 65 i więcej

Tabela 87 Gmina zadania OPS, MOPS oraz MOPR

WYSZCZEGÓLNIENIE		**Rok 2017**	**Rok 2018**
Liczba osób	1	320	300
Kwota świadczeń w złotych	2	1 398 224	1 342 918
Liczba osób	3	252	238
Kwota świadczeń w złotych	4	1 213 656	1 237 648
Liczba osób	5	82	69
Kwota świadczeń w złotych	6	184 568	105 270
Liczba osób	7	518	409
Kwota świadczeń w złotych	8	731 672	590 029
Liczba osób	9	359	259
Kwota świadczeń w złotych	10	487 669	365 917
Liczba osób	11	81	86
Kwota świadczeń w złotych	12	69 988	72 748
Liczba osób	13	100	79

Kwota świadczeń w złotych	14	85 489	80 993
Liczba osób	15	0	0
Kwota świadczeń w złotych	16	0	0
Liczba osób	17	0	0
Kwota świadczeń w złotych	18	0	0
Liczba osób	19	968	818
Kwota świadczeń w złotych	20	1 022 056	958 382
Liczba osób	21	646	577
Kwota świadczeń w złotych	22	620 200	611 462
Liczba osób	23	0	0
Kwota świadczeń w złotych	24	0	0
Liczba osób	25	599	567
Kwota świadczeń w złotych	26	261 800	284 903
Liczba osób	27	467	438
Kwota świadczeń w złotych	28	174 024	179 856
Liczba osób	29	588	553
Kwota świadczeń w złotych	30	254 279	279 789
Liczba osób	31	467	438
Kwota świadczeń w złotych	32	174 024	179 856

Liczba osób	33	128	115
Kwota świadczeń w złotych	34	553 053	468 031
Liczba osób	35	0	0
Kwota świadczeń w złotych	36	0	0
Liczba osób	37	12	10
Kwota świadczeń w złotych	38	19 120	15 661
Liczba osób	39	89	94
Kwota świadczeń w złotych	40	2 311 114	2 461 109
Liczba rodzin objęta pracą asystenta rodziny	41	85	72
Liczba rodzin wspierających	42	0	0
Liczba asystentów rodziny	43	6	6
Odpłatność za pobyt dziecka w pieczy zastępczej w złotych	44	1 395 213	1 654 517

Źródło: MOPS

Tabela 88 Powiat zadania CPCR oraz MOPR

WYSZCZEGÓLNIENIE		**Rok 2017**	**Rok 2018**
Liczba osób korzystających z usług	1	28	30
Liczba osób	2	7	5
Kwota świadczeń w złotych	3	33 717	27 577
Liczba osób	4	1	2
Kwota świadczeń w złotych	5	5 166	10 455
Liczba osób	6	7	4
Kwota świadczeń w złotych	7	28 551	17 122
Liczba osób	8	0	0
Kwota świadczeń w złotych	9	0	0

Ogólna kwota dofinansowania (PFRON, środki własne powiatu)	10	1 076 226	1 103 877
Liczba osób, które uzyskały dofinansowanie	11	36	38
Wartość dofinansowania w złotych	12	174 827	184 023
Liczba osób, które uzyskały pomoc	13	55	36
Wartość dofinansowania w złotych	14	90 000	69 921
Liczba osób, które uzyskały pomoc	15	183	155
Wartość dofinansowania w złotych	16	342 000	358 645
Liczba świadczeń	17	42	42
Wartość dofinansowania w złotych	18	119 812	180 856
Liczba dofinansowanych imprez	19	7	10
Liczba niepełnosprawnych uczestników	20	186	139
Wartość dofinansowania ogółem w złotych	21	10 000	14 124
Wartość dofinansowania w złotych	22	0	0

Źrodło: MOPS

Tabela 89 Inne rodzaje pomocy i świadczeń

WYSZCZEGÓLNIENIE		**Rok 2017**	**Rok 2018**
Liczba gospodarstw domowych	1	2 362	2 492
Kwota świadczeń w złotych	2	3 284 559	3 059 707
Liczba gospodarstw domowych	3	482	453
Kwota świadczeń w złotych	4	38 231	36 339

Źródło: MOPS

Tabela 90 Zasoby instytucjonalne pomocy i wsparcia

WYSZCZEGÓLNIENIE		Rok 2017	Rok 2018
Liczba miejsc w placówkach ogółem	1	177	207
Liczba osób korzystających	2	210	291
Liczba osób oczekujących (wg stanu na 31 grudnia danego roku)	3	0	8
Liczba decyzji odmownych (wg stanu na 31 grudnia danego roku)	4	0	0
Kadra placówek - liczba osób zatrudnionych ogółem (wg stanu na 31 grudnia danego roku)	5	28	29
Roczny koszt prowadzenia i utrzymania placówek (w złotych)	6	1 665 721	1 823 924
Liczba miejsc w placówkach ogółem	7	40	40
Liczba osób korzystających	8	39	45
Liczba osób umieszczonych	9	39	45
Liczba osób oczekujących (wg stanu na 31 grudnia danego roku)	10	0	0
Kadra placówek - liczba osób zatrudnionych ogółem (wg stanu na 31 grudnia danego roku)	11	11	11
Roczny koszt prowadzenia i utrzymania placówek (w złotych)	12	575 165	733 275
Liczba miejsc w placówkach ogółem	13	57	57
Liczba osób korzystających	14	71	75
Liczba osób oczekujących (wg stanu na 31 grudnia danego roku)	15	0	8
Kadra placówek - liczba osób zatrudnionych ogółem (wg stanu na 31 grudnia danego roku)	16	9	10
Roczny koszt prowadzenia i utrzymania placówek (w złotych)	17	618 616	601 887
Liczba miejsc w placówkach ogółem	18	0	0

Liczba osób korzystających	19	0	0
Liczba osób oczekujących (wg stanu na 31 grudnia danego roku)	20	0	0
Kadra placówek - liczba osób zatrudnionych ogółem (wg stanu na 31 grudnia danego roku)	21	0	0
Roczny koszt prowadzenia i utrzymania placówek (w złotych)	22	0	0
Liczba miejsc w placówkach ogółem	23	60	60
Liczba osób korzystających	24	85	101
Liczba osób skierowanych w wyniku eksmisji	25	14	16
Kadra placówek - liczba osób zatrudnionych ogółem (wg stanu na 31 grudnia danego roku)	26	8	8
Roczny koszt prowadzenia i utrzymania placówek (w złotych)	27	471 940	488 762
Liczba miejsc w placówkach ogółem	28	0	20
Liczba osób korzystających	29	0	35
Kadra placówek - liczba osób zatrudnionych ogółem (wg stanu na 31 grudnia danego roku)	30	0	0
Roczny koszt prowadzenia i utrzymania placówek (w złotych)	31	0	0

Źrodło: MOPS

Tabela 91 Zasoby instytucjonalne pomocy i wsparcia cz.2

WYSZCZEGÓLNIENIE		**Rok 2017**	**Rok 2018**
Liczba miejsc w placówkach ogółem	1	50	50
Liczba osób korzystających	2	55	53
Liczba osób umieszczonych	3	5	3
Liczba osób oczekujących (wg stanu na 31 grudnia danego roku)	4	36	33

Liczba decyzji odmownych (wg stanu na 31 grudnia danego roku)	5	0	0
Kadra placówek - liczba osób zatrudnionych ogółem (wg stanu na 31 grudnia danego roku)	6	47	47
Roczny koszt prowadzenia i utrzymania placówek (w złotych)	7	2 542 947	2 870 141
Liczba miejsc w placówkach ogółem	8	9	9
Liczba osób korzystających	9	12	9
Liczba osób umieszczonych	10	4	5
Liczba osób oczekujących (wg stanu na 31 grudnia danego roku)	11	0	0
Kadra placówek - liczba osób zatrudnionych ogółem (wg stanu na 31 grudnia danego roku)	12	0	0
Roczny koszt prowadzenia i utrzymania placówek (w złotych)	13	17 800	20 865
Liczba miejsc w placówkach ogółem	14	18	18
Liczba osób korzystających	15	30	35
Liczba osób korzystających	16	0	0
Kadra placówek - liczba osób zatrudnionych ogółem (wg stanu na 31 grudnia danego roku)	17	0	0
Roczny koszt prowadzenia i utrzymania placówek (w złotych)	18	0	0
Liczba miejsc w placówkach ogółem	19	85	70
Liczba osób korzystających	20	122	75
Kadra placówek - liczba osób zatrudnionych ogółem (wg stanu na 31 grudnia danego roku)	21	13	16
Roczny koszt prowadzenia i utrzymania placówek (w złotych)	22	250 000	250 000

Liczba miejsc w placówkach ogółem	23	58	58
Liczba osób korzystających	24	57	70
Kadra placówek - liczba osób zatrudnionych ogółem (wg stanu na 31 grudnia danego roku)	25	64	64
Roczny koszt prowadzenia i utrzymania placówek (w złotych)	26	3 176 911	3 420 958
Liczba miejsc w placówkach ogółem	27	0	0
Liczba osób korzystających	28	0	0
Kadra placówek - liczba osób zatrudnionych ogółem (wg stanu na 31 grudnia danego roku)	29	0	0
Roczny koszt prowadzenia i utrzymania placówek (w złotych)	30	0	0
Liczba uczestników zajęć	31	0	0
Liczba uczestników zajęć	32	0	0
Liczba uczestników zajęć	33	25	25
Kadra placówek - liczba osób zatrudnionych ogółem (wg stanu na 31 grudnia danego roku)	34	9	9
Roczny koszt prowadzenia i utrzymania placówek (w złotych)	35	459 759	474 400
Liczba uczestników zajęć	36	0	0

Źrodło: MOPS

Tabela 92 Środki finansowe na zadania związane z pomoca społeczną

WYSZCZEGÓLNIENIE		Rok 2017	Rok 2018
OGÓŁEM (działy)	1	91 241 750	92 808 014
W tym: w budżecie OPS/PCPR	2	77 508 391	78 991 293
85153 - Przeciwdziałanie narkomanii	3	160 539	140 435

w tym: w budżecie OPS / PCPR	4	47 590	41 034
85154 - Przeciwdziałanie alkoholizmowi	5	1 245 418	1 202 994
w tym: w budżecie OPS / PCPR	6	538 797	542 346
85202 - Domy pomocy społecznej	7	4 803 425	5 367 953
w tym: w budżecie OPS / PCPR	8	2 311 114	2 461 109
85203 - Ośrodki Wsparcia	9	1 466 992	1 623 732
w tym: w budżecie OPS / PCPR	10	891 827	890 457
85205 - Przeciwdziałanie przemocy w rodzinie	11	24 342	27 849
w tym: w budżecie OPS / PCPR	12	24 342	27 849
85213 - Składki na ubezpieczenie zdrowotne opłacane za osoby pobierające niektóre świadczenia z pomocy społecznej, niektóre świadczenia rodzinne oraz za osoby uczestniczące w zajęciach centrum integracji społecznej	13	340 205	353 190
w tym: w budżecie OPS / PCPR	14	340 205	353 190
85214 - Zasiłki okresowe, celowe i pomoc w naturze oraz składki na ubezpieczenia emerytalne i rentowe	15	1 168 546	965 121
w tym: w budżecie OPS / PCPR	16	1 168 546	961 471
85215 - Dodatki mieszkaniowe	17	3 322 789	3 096 034
w tym: w budżecie OPS / PCPR	18	0	0
85216 - Zasiłki stałe	19	1 400 527	1 340 681
w tym: w budżecie OPS / PCPR	20	1 400 527	1 340 681
85218 - Powiatowe Centrum Pomocy Rodzinie	21	0	0

w tym: w budżecie OPS/PCPR	22	0	0
85219 - Ośrodek Pomocy Społecznej	23	5 068 998	5 453 331
w tym: w budżecie OPS/PCPR	24	5 068 998	5 453 331
85220 - Specjalistyczne poradnictwo, mieszkania chronione i ośrodki interwencji kryzysowej	25	931 234	923 410
w tym: w budżecie OPS / PCPR	26	931 234	923 410
85228 - Usługi opiekuńcze i specjalistyczne usługi opiekuńcze	27	601 876	467 875
w tym: w budżecie OPS / PCPR	28	601 876	467 875
85230 - Pomoc w zakresie dożywiania	29	874 479	891 250
w tym: w budżecie OPS / PCPR	30	874 479	891 250
85231 - Pomoc dla cudzoziemców	31	0	0
w tym: w budżecie OPS / PCPR	32	0	0
W tym (z wiersza 31): Wydatki na pomoc dla cudzoziemców w celu integracji ze środowiskiem (cudzoziemcy, którzy uzyskali status uchodźcy lub ochronę uzupełniającą)	33	0	0
w tym: w budżecie OPS / PCPR	34	0	0
85232 - Centra Integracji Społecznej	35	0	0
w tym: w budżecie OPS / PCPR	36	0	0
85278 - Usuwanie skutków klęsk żywiołowych	37	0	0
w tym: w budżecie OPS / PCPR	38	0	0

85295 - Pozostała działalność	39	596 628	297 145
w tym: w budżecie OPS / PCPR	40	390 227	297 145
85311 - Rehabilitacja zawodowa i społeczna osób niepełnosprawnych	41	146 212	76 419
w tym: w budżecie OPS / PCPR	42	146 212	59 500
85321 - Zespoły orzekania o niepełnosprawności	43	325 296	410 890
w tym: w budżecie dyspozycji OPS / PCPR	44	325 296	410 890
85324 - Państwowy Fundusz Rehabilitacji Osób Niepełnosprawnych	45	0	0
w tym: w budżecie OPS / PCPR	46	0	0
85395 - Pozostała działalność w zakresie polityki społecznej	47	48 000	24 600
w tym: w budżecie OPS / PCPR	48	0	0
85415 - Pomoc materialna dla uczniów o charakterze socjalnym	49	366 505	334 169
w tym: w budżecie OPS / PCPR	50	0	0
85416 - Pomoc materialna dla uczniów o charakterze motywacyjnym	51	43 200	49 000
w tym: w budżecie OPS / PCPR	52	0	0
85501 - Świadczenie wychowawcze	53	38 200 772	36 800 076
w tym: w budżecie OPS / PCPR	54	38 200 772	36 800 076
85502 - Świadczenia rodzinne, świadczenie z funduszu alimentacyjnego oraz składki na ubezpieczenia emerytalne i rentowe z ubezpieczenia społecznego	55	20 601 337	20 597 549

w tym: w budżecie OPS / PCPR	56	20 601 337	20 597 549
85504 - Wspieranie rodziny	57	203 992	2 761 001
w tym: w budżecie OPS / PCPR	58	203 992	2 761 001
85505 - Tworzenie i funkcjonowanie żłobków	59	2 084 165	2 180 109
w tym: w budżecie OPS / PCPR	60	0	0
85506 - Tworzenie i funkcjonowanie klubów dziecięcych	61	43 375	22 500
w tym: w budżecie OPS / PCPR	62	0	0
85507 - Dzienni opiekunowie	63	0	0
w tym: w budżecie OPS / PCPR	64	0	0
85508 - Rodziny zastępcze	65	3 609 768	3 619 341
w tym: w budżecie OPS / PCPR	66	3 352 845	3 619 341
85510 - Działalność placówek opiekuńczo-wychowawczych	67	3 563 130	3 781 360
w tym: w budżecie OPS / PCPR	68	88 175	91 788

Źródło: MOPS

7. Bezpieczeństwo publiczne i ochrona przeciwpożarowa

Jednym z podstawowych zadań administracji samorządowej jest bezpieczeństwo publiczne rozumiane, jako działania zmierzające do ograniczenia lub eliminacji najbardziej uciążliwych zagrożeń dla mieszkańców.

Aby zadanie to sprawnie realizować Prezydent Miasta zgodnie z ustawą o samorządzie powiatowym powołuje Miejską Komisję Bezpieczeństwa i Porządku w której skład wchodzą przedstawiciele służb oraz istotnych z punku widzenia bezpieczeństwa podmiotów zlokalizowanych na terenie miasta, min. Naczelnik Wydziału Bezpieczeństwa Publicznego i Reagowania Kryzysowego UM, Komendant Miejski Policji, Straży Miejskiej czy Prokurator Rejonowy. Komisja ta dokonuje

oceny zagrożeń porządku publicznego na terenie miasta i przygotowuje projekt programu zapobiegania przestępczości oraz porządku publicznego i bezpieczeństwa obywateli.

W mieście Mysłowice program taki jest cyklicznie opracowywany co cztery lata. Aktualnie realizowany jest „Program zapobiegania przestępczości oraz ochrony bezpieczeństwa obywateli i porządku publicznego w mieście Mysłowice na lata 2018-2021" przyjęty do realizacji Uchwałą Nr XLVII/748/18 Rady Miasta z dnia 22 lutego 2018 roku.

Nadrzędnym celem programu jest wzrost poczucia bezpieczeństwa mieszkańców, eliminowanie zagrożeń oraz przeciwdziałanie patologiom i niedostosowaniu społecznemu. Można go osiągnąć poprzez realizację celów szczegółowych obejmujących obszary:

- poprawy bezpieczeństwa w miejscach publicznych i w miejscu zamieszkania;
- przeciwdziałanie patologiom i niedostosowaniu społecznemu;
- ograniczenie przestępczości i demoralizacji nieletnich, a także przestępczości dokonywanej na szkodę osób starszych;
- poprawy bezpieczeństwa w ruchu drogowym;
- poprawy jakości życia poprzez ograniczanie zagrożeń ekologicznych.

By cele te osiągnąć potrzeba harmonijnej współpracy władz miasta, służb mundurowych, wspólnot mieszkaniowych, instytucji i organizacji społecznych oraz przełamania bierności samych mieszkańców. Określenie wskazanych wyżej celów stanowiło podstawę do zaprojektowania niżej wymienionych działań na rzecz poprawy bezpieczeństwa i porządku w mieście, w tym między innymi:

- kontynuowano finansowanie 5 dodatkowych etatów dzielnicowych; skutkowało to tym, że jeden dzielnicowy opiekuje się dzielnicą, w której zamieszkuje średnio ok. 5 tyś. mieszkańców; może więc w sposób bardziej wnikliwy zająć się problemami mieszkańców.
- przekazywano środki z budżetu miasta na dodatkowe służby i nagrody dla policjantów prewencji; pełnione były one przez policjantów w czasie wolnym od pracy; średnio w ciągu roku było to 200 dodatkowych patroli w miejscach najbardziej zagrożonych;
- współfinansowano ze środków miejskich zakup radiowozów i innego sprzętu koniecznego do sprawnego prowadzenia działań przez policję;
- sfinalizowano I etap wdrażania funkcjonowania Inteligentnego Mysłowickiego Monitoringu Miejskiego IM 3 opartego o system 40 kamer w 28 punktach kamerowych, w tym 3 wjazdowo – wyjazdowe; nadto system obejmuje 2 mobilne punkty kamerowe;
- kontynuowano budowanie lokalnego systemu przeciwdziałania przemocy w rodzinie, w tym prowadzono działania w ramach procedury „Niebieskie Karty";

- prowadzono działania w ramach rozpoznania zjawisk patologicznych obliczone na zapobieganie narkomanii, ze szczególnym uwzględnieniem dopalaczy, w tym wśród nieletnich;
- prowadzono działania dla ograniczenia patologii i demoralizacji nieletnich, w tym szereg programów profilaktycznych jak np. „Bezpieczny siódmoklasista", których celem jest propagowanie zdrowego stylu życia wolnego od nałogów, uczenie tzw. „bezpiecznych zachowań" oraz popularyzowanie wiedzy prawnej.
- prowadzono działania dla poprawy bezpieczeństwa w rejonie szkół;
- prowadzono szereg działań prewencyjnych mających na celu poprawę bezpieczeństwa w ruchu drogowym.

Wskazane cele to wybrane przedsięwzięcia realizowane przez podmioty zaangażowane w program. Szereg inicjowanych przez Komisję działań to otwarty katalog programów, zwłaszcza tych realizowanych w szkołach.

Należy podkreślić, że program był ważnym elementem działań na rzecz ograniczenia przestępczości i patologii w mieście, który niewątpliwie przyczynił się do ograniczenia poziomu przestępczości, na co wskazuje Policja. Sukcesem programu jest także to, że zaangażowały się w jego realizację całe lokalne społeczności, co dobrze rokuje na przyszłość.

Policja

Zgodnie z danymi Komendy Miejskiej Policji zmniejszono liczbę przestępstw w mieście, o czym świadczy spadek wszczętych postępowań przygotowawczych zarówno ogółem jak i kryminalnych. Spadła także ilość przestępstw wszczętych – w 7 wybranych kategoriach szczególnie uciążliwych społecznie. Wszystko to miało miejsce przy wzroście ich wykrywalności. Dane te nie obejmują przestępstw ujętych w art.209 kk. tj. tzw. nie alimentacji, które są ścigane z urzędu w przypadku przyznania świadczeń rodzinnych, a których duża ilość praktycznie zafałszowuje obraz przestępczości w mieście. Najbardziej zagrożone przestępczością dzielnice to w kolejności: Rymera, Piasek, Stare Miasto i Klachowiec.

W 2018 r. 48 nieletnich popełniło 127 czynów karalnych, natomiast w 2017r. 40 nieletnich popełniło 141 czynów. Nieletni najczęściej popełniali czyny kwalifikowane jako: groźby karalne, uszkodzenia ciała, czyny z ustawy o narkomanii i kradzieże cudzej rzeczy.

Mysłowice są miastem średnio zagrożonym przestępczością narkotykową. Najczęściej dystrybuowane są tutaj niewielkie ilości amfetaminy i marihuany. Policja efektywnie zwalcza ten rodzaj przestępczości. Problem natomiast stanowią dopalacze, które są tzw. środkami zastępczymi równie niebezpiecznymi jak narkotyki, sprzedawane często, jako „artykuły kolekcjonerskie" i z uwagi na obowiązujące nieostre przepisy prawa niezwykle trudne do zwalczania przez sanepid i służby.

W 2018 r. policja stwierdziła 113 przestępstw narkotykowych i to jest nieznacznie mniej niż w 2017 r.

W analizowanym okresie policja wykazała się większą aktywnością w zwalczaniu przestępczości o charakterze gospodarczym; wprawdzie wszczęto mniej postępowań o te przestępstwa jednak stwierdzono ich o 53% więcej tj. 612.

Stan bezpieczeństwa w ruchu drogowym nieznacznie się pogorszył. Wpływ na to ma m.in. fakt, iż przez teren miasta przebiega autostrada. Na mysłowickich drogach zaistniało 46 wypadków drogowych (o 1 więcej), w których zginęły 3 osoby (o 2 więcej). Odnotowano także 946 kolizji (w 2017 – 1008). Policjanci ujawnili łącznie ponad 660 wykroczeń. Wyeliminowano także z ruchu 230 nietrzeźwych kierowców.

Tabela 93 Przestępstwa; wszczęte postępowania

	2017	**2018**
Wszczęte postępowania ogółem	1605	1650
Wszczęte postępowania ogółem (bez art.209 kk)	1526	1366
Przestępstwa kryminalne	1126	1225
Przestępstwa kryminalne(bez art.209 kk)	1047	941
Przestępstwa w 7 wybranych kategoriach	612	548
Przestępstwa rozbójnicze	14	20
Bojki lub pobicia	19	15
Uszczerbek na zdrowiu	33	37
Kradzież cudzej rzeczy	266	220
Kradzież samochodu	21	23
Kradzież z włamaniem	131	96
Uszkodzenie mienia	149	168
Przestępstwa gospodarcze	269	223
Przestępstwa z ustawy o narkomanii	48	45

Źródło: Wydział Bezpieczeństwa Publicznego

Tabela 94 Mysłowice – przestępstwa; wszczęte postępowania – wykrywalność

	2017	**2018**
Wszczęte postępowania ogółem	70,4	75,3
Wszczęte postępowania ogółem (bez art.209 kk)	69,9	74,1
Przestępstwa kryminalne	60,5	64,8

Przestępstwa kryminalne(bez art.209 kk)	59,5	62,1
Przestępstwa w 7 wybranych kategoriach	42	45,8
Przestępstwa rozbójnicze	93,3	77,8
Bojki lub pobicia	78,6	81,8
Uszczerbek na zdrowiu	87,5	88,6
Kradzież cudzej rzeczy	31,6	37,5
Kradzież samochodu	27,3	37,5
Kradzież z włamaniem	46,7	57,9
Uszkodzenie mienia	28,1	27,8
Przestępstwa gospodarcze	89,3	90,5
Przestępstwa z ustawy o narkomanii	99,1	96,5

Źródło: Wydział Bezpieczeństwa Publicznego

KMP w 2018 roku ukierunkowała swoje działania na:

- Ograniczenie dynamiki przestępczości w 7 wybranych kategoriach przestępczości podstawowej, przestępczości na terenach PKP oraz podniesienie poziomu bezpieczeństwa w ruchu drogowym,
- Podniesienie poziomu wykrywalności sprawców przestępstw,
- Ujawnianie wykroczeń szczególnie uciążliwych dla mieszkańców,
- Ochrony dzieci i młodzieży przed przestępczością, narkotykami, alkoholizmem innymi zjawiskami patologicznymi,
- Uzyskiwanie dalszego wzrostu zaufania społeczeństwa do pracy policjantów KMP, poprzez podniesienie jakości realizowanych zadań i profesjonalizmu ich wykonania,
- Kontynuowanie szeroko pojętych działań z zakresu profilaktyki społecznej.

W roku 2017 łączna kwota wydatków gminy to - 391 341 zł, w tym dofinansowanie Dzielnicowych oraz inne kwoty przekazanie na wsparcie Policji:

- W ramach zawartego Porozumienia z dnia 24 marca 2017 roku, dokonano zakupu alkomatu stacjonarnego z przeznaczeniem dla KM Policji w Mysłowicach -3 000,00 zł.
- W ramach zawartych Porozumień, dokonano zakupu noktowizora, dwóch kasków na skutery dla dzielnicowych oraz sprzętu i materiałów informatycznych z przeznaczeniem dla KM Policji w Mysłowicach – 11 999,92 zł.
- W ramach zawartego Porozumienia z dnia 28 lutego 2017 roku, dokonano zakupu kamery dla Wydziału Kryminalnego Komendy Miejskiej Policji w Mysłowicach - 9 600,00 zł.

W roku 2018 łączna kwota to 432 123 zł z podziałem na dofinansowanie Dzielnicowych, zakup oznakowanego samochodu marki Opel Astra oraz nieoznakowanego służbowego z przeznaczeniem dla Komendy Miejskiej Policji w Mysłowicach - 75 000 zł. oraz inne kwoty przekazane na wsparcie policji, min. zakup zestawu komputerowego z przeznaczeniem dla Komendy Miejskiej Policji - 5 535 00 zł.

Straż Pożarna

Celem działania Straży Pożarnej jest zabezpieczenie życia i mienia mieszkańców Mysłowic poprzez walkę z pożarami, innymi klęskami żywiołowymi oraz ratownictwo: techniczne, chemiczne, ekologiczne i medyczne.

Zakres działania Państwowej Straży Pożarnej obejmuje:

- organizację i prowadzenie akcji ratowniczych w czasie pożarów i klęsk żywiołowych,
- likwidację miejscowych zagrożeń,
- pomocnicze specjalistyczne czynności ratownicze w czasie klęsk żywiołowych,
- rozpoznawanie zagrożeń pożarowych,
- nadzór nad przestrzeganiem przepisów PPOŻ.

Komenda Miejska Państwowej Straży Pożarnej w Mysłowicach stanowi aparat pomocniczy Komendanta Miejskiego Państwowej Straży Pożarnej. Terenem jej działania jest obszar miasta Mysłowice. Straż Pożarna Miasta Mysłowice wchodzi w skład Krajowego Systemu Ratowniczo - Gaśniczego (KSRG), będącego elementem bezpieczeństwa wewnętrznego państwa.

Podstawowym dokumentem określającym podmioty, zadania, zasady i procedury ratownicze jest „Plan ratowniczy dla miasta Mysłowice" opracowany i aktualizowany corocznie przez Komendę Miejską Państwowej Straży Pożarnej w Mysłowicach. Na wyposażeniu KM PSP w Mysłowicach jest obecnie 12 samochodów pożarniczych, z czego 7 bierze bezpośredni udział w działaniach ratowniczych lub ratowniczo-gaśniczych, a pozostałe to tzw. samochody pomocnicze służące do wsparcia działań. OSP Dziećkowice, Janów, Kosztowy posiadają po trzy samochody pożarnicze, natomiast ZSP KHW (Wesoła) dysponuje pięcioma takimi samochodami.

Tabela 95 Zestawienie etatów i składów jednostek Straży Pożarnej

Nazwa	**Etatów**	**Skład**
KM PSP Mysłowice	19 funkcjonariuszy/3 os. cyw.	KSRG
JRG PSP Mysłowice	54 strażaków	KSRG
OSP Mysłowice – Janów	32 strażaków	KSRG

OSP Mysłowice – Dziećkowice	40 strażaków	KSRG
OSP Mysłowice – Kosztowy	32 strażaków	KSRG
ZSP KHW S.A. (Wesoła)	32 strażaków	Wspomagające KSRG

Źródło: Wydział Bezpieczeństwa Publicznego

Poza działalnością ratowniczo – gaśniczą Straż Pożarna w Mysłowicach prowadzi także działania mające na celu profilaktykę i działalność kontrolno - rozpoznawczą. Ponadto Straż jako część Krajowego Systemu Ratowniczo - Gaśniczego (KSRG) realizuje działania mające na celu identyfikację i eliminację potencjalnych zagrożeń dla mieszkańców Mysłowic. Najważniejsze z nich to zagrożenie pożarowe i zagrożenie skażeniem chemicznym.

Tabela 96 Zdarzenia w latach 2017 – 2018

Rodzaj zdarzenia	2017	2018
Pożary	742	757
Miejscowe zagrożenia	337	275
Alarmy fałszywe	102	151
Razem	1181	1183

Źródło: Wydział Bezpieczeństwa Publicznego

Wydatki Miasta na zadania własne dla Państwowej Straży Pożarnej Mysłowice Rok 2017 - 120 218 zł, w tym:

- 4 989zł zakup sintanu,
- 6 799zł zakupy inwestycyjne (zakup switcha),
- 100 429zł budowa strażnicy,
- 8 000zł uhonorowanie strażaków PSP nagrodą Prezydenta Miasta z okazji Dnia Strażaka

Rok 2018 - 10 000 zł - uhonorowanie strażaków PSP nagrodą Prezydenta Miasta z okazji Dnia Strażaka jednostki Ochotniczych Straży Pożarnych

Ochotnicza Straż Pożarna

W roku 2017 łączna kwota to 287 739zł wydatki związane zabezpieczeniem gotowości bojowej jednostek OSP z podziałem na:

- 45 000 zł przyznane środki zostały wykorzystane zgodnie z przeznaczeniem na modernizację centralnego ogrzewania budynku Ochotniczej Straży Pożarnej Dziećkowice.
- 29 903 zł na podstawie Uchwały Nr XXXIV/712/08 Rady Miasta Mysłowice z dnia 30 grudnia

2008 oraz Uchwałą Rady Miasta Nr XXVIII/456/16 z dnia 22 grudnia 2016r – Zarządzeniem Prezydenta Nr 1/15 z dnia 2 stycznia 2017r. wypłacono ekwiwalent pieniężny za udział w działaniach ratowniczych i szkoleniach dla członków Ochotniczych Straży Pożarnych w Mysłowicach (w tym środki zaangażowane za 2016 rok).

Decyzją Prezydenta Miasta Mysłowice wypłacone zostały nagrody pieniężne dla wyróżniających się strażaków Ochotniczych Straży Pożarnych. Uroczyste wręczenie odbyło 13 maja w na terenie Komendy Miejskiej Państwowej Straży Pożarnej z okazji Dnia Strażaka – w kwocie łącznie 15 000zł.

W roku 2018 łączna kwota to 344 293 zł na wydatki związane z zabezpieczeniem gotowości bojowej jednostek OSP z podziałem na dofinansowanie działalności statutowej i bojowej OSP w Dziećkowicach - remont stanowisk garażowych w strażnicy dla jednostki Ochotniczej Straży Pożarnej – Dziećkowice - 10 000zł. Przyznane środki zostały wykorzystane zgodnie z przeznaczeniem.

Na podstawie Uchwały Nr XXXIV/712/08 Rady Miasta Mysłowice z dnia 30 podzielnika 2008 i Zarządzeniem Prezydenta Nr 1/18 z dnia 2 stycznia 2018r. wypłacono ekwiwalent pieniężny za udział w działaniach ratowniczych i szkoleniach dla członków Ochotniczych Straży Pożarnych w Mysłowicach (w tym środki zaangażowane za 2017 rok) - 58 199zł.

Decyzją Prezydenta Miasta Mysłowice wypłacone zostały nagrody pieniężne dla wyróżniających się strażaków Ochotniczych Straży Pożarnych. Uroczyste wręczenie odbyło 13 maja w na terenie Komendy Miejskiej Państwowej Straży Pożarnej z okazji Dnia Strażaka – w łącznej kwocie 15 000zł.

W ramach projektu „Doposażenie Mysłowickich OSP" zakupiono trzy kompletne Torby Ratownicze oraz defibrator LIFEPAK automat jako doposażenie miejskich jednostek OSP - 23 556 zł.

Straż Miejska

Do zadań Straży Miejskiej należy ochrona porządku publicznego na terenie miasta. Istotnym czynnikiem decydującym o kierowaniu służb patrolowych w dany rejon są zgłoszenia mieszkańców. Straż Miejska zatrudnia 28 funkcjonariuszy, 5 pracowników cywilnych oraz stanowiska pomocnicze, w tym obsługa monitoringu – 7 osób. W raportowanym czasie posiadała w swoich zasobach 4 samochody.

Straż Miejska realizując swoje zadania współdziała z Policją, Podmiotami świadczącymi usługi w zakresie ochrony osób i mienia, Strażą Pożarną, Służbą Ochrony Kolei, Pogotowiem Ratunkowym i z innymi organami zapewnienia bezpieczeństwa.

Tabela 97 Wybrane wskaźniki dotyczące działalności Straży Miejskiej w Mysłowicach w 2018 r.

mandaty na łączną kwotę w zł	80 470,00zł
legitymowani	4348
pouczenia ustne	3300
nałożone mandaty karne ogółem	940
konwoje	299
dowóz os. nietrzeźwych do izby wytrzeźwień lub miejsc zam	228
zabezpieczenia imprez	103
zabezpieczenie miejsc przestępstw, katastrof	40
etaty	44,50
wnioski do Sądu Rejonowego	108
osoby przekazane policji	10
ujawnione przestępstwa	15
Kontrole smogowe	1117 kontroli, 42 mkk, 239 pouczenia, 4 wnioski o ukaranie
Alkohol	a) liczba przeprowadzonych kontroli przestrzegania zakazu reklamy i promocji napojów wysokoprocentowych – 95 b) liczna osób legitymowanych w zw ze spożywaniem alkoholu – 1399
Kontrole wiat śmietnikowych	73
Programy profilaktyczne: • „Bezpieczna droga do szkoły”, • „Agresja rówieśnicza”,	objęto 8003 osoby

• „Pierwsza pomoc”, • „Strażnik Miejski przyjaciel przedszkolaka”, • „Strażnik Trzeźwości”, • „Przyjaciel Rex”, • „Misja smogOFF”, • „Autochodzik”, • „Florka”, • „Pierwsza pomoc”, • „Powiedz NIE”, • „Zwierzęta wokół nas” • „Bezpieczny senior”, • „Bądź widoczny” • „Bezpieczna kobieta w mieście” • „Ekobohater” • „Usłysz reaguj”	

Źródło: Wydział Bezpieczeństwa Publicznego

Wydatki samorządowe w Straży Miejskiej Mysłowice kształtują się w roku 2017 łączna kwota to 1.949.164 zł, w tym dodatkowe środki własne wydziału BP na zakup w ramach profilaktyki „Bądź Bezpieczny” zestawu pomocy dydaktycznej Miasteczko Umiejętności Drogowych „AUTOCHODZIK”w wersji instruktorskiej rozbudowanego o dodatkową karoserię samochodu STRAŻY MIEJSKIEJ - 3 740,00 zł. Zakupiono urządzenie do znakowania rowerów wraz ze stojakiem na rowery- 630 zł.

Rok 2018 to łączna kwota wydatków 2 527 104 zł.

Monitoring Miejski

Inteligentny Mysłowicki Monitoring Miejski iM3 funkcjonuje w pełnym zakresie od kwietnia 2018 roku. W odróżnieniu od standardowego, monitoring miejski funkcjonujący w Mysłowicach cechuje się zaawansowaną analityką. System analizuje strumienie video w poszukiwaniu zdarzeń niepożądanych, generuje automatyczne alarmy. Operator systemu ma możliwość przeszukania archiwum wprowadzając do systemu cechy zdarzenia/ obiektu i na podstawie określonych kryteriów otrzymuje raport. Monitoring wyposażony jest w:

- 40 kamer w 27 lokalizacjach,
- punkt mobilny kołowy – 4 kamery,
- punkt mobilny przenośny – 1 kamera.

Oprócz Centrum Monitoringu zlokalizowanego w siedzibie Komendy Miejskiej PSP przy ul. Mikołowskiej 50 funkcjonują trzy stanowiska – dwa w Komendzie Miejskiej Policji oraz jedno w Komendzie Straży Miejskiej i wszystkie mogą korzystać z funkcjonalności systemu w pełnym zakresie. Możliwości analityki video to min. leżący człowiek, pozostawiony obiekt, zbiegowisko, jazda pod prąd, złe parkowanie pojazdu, kolizja pojazdów, pojawienie się zwierząt, dewastacja jak też LPR czyli rozpoznawanie numerów rejestracyjnych.

Zgłoszenia, które spłynęły do Straży Miejskiej Mysłowice od lipca 2018r. dotyczą:

- spożywania alkoholu w miejscach publicznych – 54 zdarzenia,
- dewastacji – 12 zdarzeń,
- nieprawidłowego parkowania – 37 zdarzeń.

Zapisy monitoringu ujawniły także dwa przypadki handlu narkotykami (sprawcy zostali ustaleni i zatrzymani przez policję), jeden przypadek kradzieży roweru (sprawca zatrzymany przez funkcjonariuszy Straży Miejskiej) oraz jeden przypadek kradzieży złomu z byłej KWK Mysłowice (sprawcy zatrzymani przez policję).

Monitoring mobilny był wykorzystywany do zabezpieczania imprez na terenie miasta, min:

- Wielka Orkiestra Świątecznej Pomocy
- Gala MMA,
- Gala Bokserska,
- zabezpieczenia składowiska odpadów w dzielnicy Brzezinka.

W 2017 roku kwota wydana przez Miasto na ten cel to 226 108,44 zł. Firma Qumak zaprojektowała, wykonała i świadczy usługi kompleksowego systemu monitoringu i analizy w mieście Mysłowice mieszczącego się w Miejskim Centrum Zarządzania Kryzysowego. W roku 2018 kwota przeznaczona na monitoring to 678 325 zł.

Imprezy masowe

W Mysłowicach w roku 2017 i 2018 odbyło się 14 imprez masowych i 2 zgromadzenia publiczne. W 2017r. na terenie miasta Mysłowice odbyło się ogółem 7 imprez masowych o charakterze artystyczno-rozrywkowym, w których uczestniczyło razem 17 100 osób. Imprezy masowe podzielone były na:

- 3 koncerty – koncert Marcina Wyrostka, Świętojańskie Dni Mysłowic, Letni Piknik Disco Polo
- 1 festiwal – Bądź Jak Jezus
- 2 kabarety – Neo- Nówka, Kabaret Moralnego Niepokoju
- 1 impreza łączona – Eko Logika

W imprezach masowych, na których wstęp był płatny uczestniczyło 5900 osób, natomiast w imprezach na które wstęp był wolny uczestniczyło 11200 osób. Na terenie Mysłowic, odbyły się również 2 zgromadzenia publiczne:

1. Zgromadzenie publiczne – pikieta, protest przeciwko bezkarności komunistycznych zbrodniarzy pod gmachem Aresztu Śledczego w Mysłowicach.
2. Zgromadzenie publiczne – protest mieszkańców Mysłowic przed planowaną eksploatacją górniczą na zagrożonych terenach. Protest polegał na zablokowaniu drogi DW 934 przy ul. Brzezińskiej obok ronda.

Na terenie miasta Mysłowice w 2018 roku odbyło się ogółem 7 imprez masowych, w których uczestniczyło razem 17000 osób. Imprezy masowe podzielone były na 5 imprez artystyczno-rozrywkowych oraz 2 imprezy sportowe w tym 1 o podwyższonym ryzyku :

- 2 koncerty – Świętojańskie Dni Mysłowic, Dwie Dekady
- 1 festiwal – Bądź Jak Jezus
- 1 kabaret – Kabaret Młodych Panów
- 1 impreza łączona – Eko Logika
- 2 sportowe – Gala Silesia Boxing Show 2, Gala Silesian MMA Challenge (IM o podwyższonym ryzyku)

W imprezach masowych, na których wstęp był płatny uczestniczyło 3800 osób, natomiast w imprezach na które wstęp był wolny uczestniczyło 13200 osób.

Zarządzanie kryzysowe

Organem właściwym w sprawach zarządzania kryzysowego jest Prezydent Miasta Mysłowice, na którym spoczywają obowiązki związane z zapobieganiem niebezpiecznym zdarzeniom jak też planowaniem reakcji na nie i ostatecznie podjęciem decyzji skutkujących odtworzeniem struktury miejskiej uszkodzonej podczas awarii, różnego rodzaju katastrof czy też klęsk żywiołowych.

Organem pomocniczym Prezydenta w zapewnieniu wykonywania zadań zarządzania kryzysowego jest Miejski Zespół Zarządzania Kryzysowego, który m.in.:

- ocenia występujące i potencjalne zagrożenia mogące mieć wpływ na bezpieczeństwo publiczne i prognozowanie tych zagrożeń,
- przygotowuje propozycje działań i przedstawia Prezydentowi wnioski dotyczące wykonania, zmiany lub zaniechania działań ujętych w Miejskim Planie Zarządzania Kryzysowego, Miejskim Planie Przeciwpowodziowym oraz innych.

Przepływ informacji na potrzeby zarządzania kryzysowego zapewnia Miejskie Centrum Zarządzania Kryzysowego wchodzące w skład Wydziału Bezpieczeństwa Publicznego i Reagowania Kryzysowego.

MCZK czuwa nad niezakłóconym funkcjonowaniem miasta koordynując działania służb miejskich, wykonując w tym zakresie polecenia Prezydenta Miasta lub jego zastępców. W czasie prowadzenia akcji ratowniczej przez odpowiednie siły Państwowej Straży Pożarnej, Policji, Straży Miejskiej, Obrony Cywilnej, służb branżowych i komunalnych, MCZK zapewnia koordynację działań i ich zabezpieczenie logistyczne.

Zagrożenia mogące generować katastrofalne skutki oraz prawdopodobieństwo ich wystąpienia to:

- pożary lasów. Analizy sporządzane przez Komendę Miejską PSP wskazują na duże zagrożenie pożarami dużych, trudnych do działań operacyjnych, połaci lasów;
- katastrofy budowlane. Zabudowa śródmieścia występuje gęsta zabudowa budynków z drewnianymi stropami, klatkami schodowymi, dachami. Jest to przestarzała, komunalna struktura mieszkaniowa, rzadko remontowana i zaniedbana. Zagrożenie pożarem i katastrofą budowlaną jest duże;
- lokalne podtopienia (wody opadowe);
- uwolnienie toksycznych środków przemysłowych. Przez miasto przebiegają główne szlaki komunikacji drogowej i kolejowej, którymi transportowane są materiały niebezpieczne. Prawdopodobieństwo wystąpienia katastrofy jest stosunkowo duże.

Tabela 98 Zestawienie awarii i interwencji wg. Raportów MCZK / Źródło: Wydział Bezpieczeństwa Publicznego

Rok	**Awarie**	**Interwencje**
2017	854	1701
2018	729	1902

Obrona cywilna

Analogicznie jak w sprawach zarządzania kryzysowego, organem właściwym ds. obrony cywilnej jest Prezydent Miasta – Szef Obrony Cywilnej Miasta - ustala zadania, kontroluje ich realizację oraz kieruje przedsięwzięciami mającymi na celu zabezpieczenie ludności cywilnej przed różnego rodzaju zagrożeniami. Nadzoruje pracę szefów obrony cywilnej w instytucjach, przedsiębiorstwach, organizacjach społecznych oraz innych jednostkach organizacyjnych działających na terenie miasta.

Zgodnie z założeniami NATO przygotowany jest do działań w czasie wojny, których zakres funkcjonowania wskazują Protokoły Dodatkowe do Konwencji Genewskiej z 1949 roku. Filar tego systemu stanowią, mobilizowane w przypadku wojny, formacje Obrony Cywilnej skupione w instytucjach publicznych oraz u prywatnych przedsiębiorców.

Konkludując należy stwierdzić, że zapewnienie porządku publicznego i bezpieczeństwa obywateli jest jednym z podstawowych ustawowych zadań władz samorządowych. By zadanie to sprawnie realizować potrzebne jest szerokie spojrzenie obejmujące poczucie bezpieczeństwa mieszkańców, możliwości finansowe miasta oraz niezbędne wyposażenie służb miejskich.

Zagrożeniem mogącym wygenerować szczególnie groźne konsekwencje dla bezpieczeństwa mieszkańców jest zaniedbane, prowadzone w niewłaściwy sposób od lipca 2018 roku składowisko odpadów niebezpiecznych w Brzezince. Tysiące ton niebezpiecznych substancji zostało porzuconych i prawdopodobnie konieczna będzie utylizacja wstępnie szacowana na 35 mln zł. a pożar lub rozszczelnienie zbiorników z odpadami grozi skażeniem środowiska.

Wyjaśnienia i uporządkowania wymaga również mechanizm odprowadzenie wód opadowych z autostrady A4 zastosowany przy ul. Kolejowej w dz. Brzęczkowice. W sytuacji nawalnych opadów istnieje niebezpieczeństwo polegające na braku możliwości odbioru wody przez niedrożne rowy melioracyjne w tej lokalizacji. Może to spowodować lokalne podtopienia sięgające Potoku Brzęczkowickiego. Koszt tego przedsięwzięcia jest trudny do oszacowania.

W celu realizacji zadań w zakresie bezpieczeństwa i porządku publicznego niezbędne są przedsięwzięcia, które nie zostały sfinalizowane w raportowanym okresie, min. zakup drabiny pożarniczej dla KM PSP w kwocie ok. 5 mln. zł., zakup i montaż syreny alarmowej w dz. Dziećkowice w kwocie ok. 30 tyś. jak też doposażenie Miejskiego Magazynu Obrony Cywilnej w środki ochrony indywidualnej, przyrządy pomiarowe i inne związane z funkcjonowaniem Formacji Obrony Cywilnej.

8. Inwestycje

Tabela 99 Zestawienie inwestycji zrealizowanych w 2017 roku

Dział	Rozdział	Paragraf	Nr zadania	Nazwa zadania	Ogółem środki	Wartość umowy
				Łącznie Wydział:	**50 024 689,00**	**48 723 327,42**
600				**TRANSPORT I ŁĄCZNOŚĆ**	**35 365 076,00**	**34 823 277,88**
	60004			Lokalny Transport Zbiorowy	**14 184 939,00**	**14 184 937,37**
		2900	101	*Wpłaty dka KZK GOP (P)*	13 709 105,00	13 709 104,37
		2900	102	*Wpłaty dla MZK Tychy (P)*	475 834,00	475 833,00
	60015			Drogi publiczne w miastach na prawach powiatu	**9 843 209,00**	**9 509 308,32**
		4270	103	*Przeglądy ustawowe obiektów mostowych (P)*	9 816,00	9 815,40
		4270	104	*Utrzymanie i remonty rowów przydrożnych na drogach powiatowych (P)*	49 215,00	49 214,39
		4270	105	*Remonty nawierzchni dróg powiatowych (P)*	98 953,00	98 952,83
		4270	106	*Remonty bieżące chodników (P)*	167 603,00	167 602,21
		4270	107	*Remont nawierzchni ulic: Oświęcimskiej, Gen. Ziętka, Brzezińskiej, Katowickiej, Kosztowskiej i Imielińskiej w Mysłowicach (P)*	1 074 042,00	1 066 648,57
		4270	207	*Likwidacja zapadlisk w pasach drogowych na terenie miasta (P)*	1 236,00	1 235,45
		4270	235	*Usuwanie ubytków nawierzchni dróg powiatowych (P)*	9 000,00	8 979,42
		4270	249	*Zimowe utrzymanie dróg (P)*	60 000,00	
		4270	251	*Awaryjna odbudowa pobocza w ciągu ul. Długiej (P)*	69 864,00	
		4300	108	*Oznakowanie pionowe dróg powiatowych (P)*	24 936,00	24 935,02
		4300	109	*Oznakowanie poziome dróg powiatowych (P)*	54 887,00	54 886,32
		4300	152	*Oznakowanie pionowe dróg - organizacja Tour de Pologne (P)*	19 680,00	19 680,00
		4300	252	*Zakup i montaż luster drogowych na skrzyzowaniu ulic Laryskiej i Orzeszkowej - środki z rezerwy celowej na zadania wskazane przez Rady Dzielnicy - Rada Dzielnicy Brzezinka (P)*	1 000,00	
		4590	110	*Wypłata odszkodowań za szkody poniesione na drogach powiatowych (P)*	72 850,00	72 815,05
		4600	111	*Wypłata odszkodowań za szkody poniesione na drogach powiatowych - osoby prawne (P)*	200,00	166,05
		4610	112	*Koszty postępowania sądowego i prokuratorskiego (P)*	9 349,00	9 348,92
		6050	113	*Wymiana nawierzchni w ramach remontów średnich (P)*	3 571 451,00	3 434 042,96
		6050	114	*Modernizacja ul. J. Wybickiego w Mysłowicach - II etap (P)*	1 759 520,00	1 759 519,51
		6050	115	*Przebudowa ul. 3 Maja od ul. Laryskiej do ul. Dzierżonia wraz z budową kanalizacji deszczowej w Mysłowicach (P)*	64 944,00	64 944,00
		6050	116	*Budowa zatoki autobusowej wraz z przebudową przejścia podziemnego w ciągu DK 79 (ul. Krakowska) w Mysłowicach (P)*	28 905,00	28 905,00
		6050	118	*Przebudowa Orła Białego PT + wykonawstwo (P) (umowa rbm 300.000,- na 2018 rok)*	1 200 000,00	1 199 999,99
		6050	119	*Przebudowa ul. Laryskiej - I etap (P)*	152,00	151,54

		6050	120	*Przebudowa ulicy Janowskiej od Działkowej do granicy miasta (P)*	1 000 000,00	1 000 000,00
		6050	122	*Modernizacja ul. Partyzantów w Mysłowicach wraz z budową oświetlenia (P)*	59 077,00	59 076,90
		6050	124	*Modernizacja ul. Stadionowej w Mysłowicach wraz z budową oświetlenia ulicznego (P)*	292 617,00	292 617,00
		6050	125	*Przebudowa ul. Huta Rozalii w Mysłowicach na odcinku od ul. Obrzeżnej Zachodniej do ul. Partyzantów (P)*	27 872,00	27 871,80
		6050	227	*Modernizacja chodnika przy ul. Towarowej w Mysłowicach (w tym 25.000 zł z Rady Dzielnicy Stare Miasto) (P)*	51 200,00	51 200,00
		6050	236	*Montaż aktywnego radaru RDW-103 (P)*	6 700,00	6 699,99
		6050	245	*Modernizacja chodnika przy ul. Towarowej w Mysłowicach - III etap (w tym 15.000 zł z Rady DzielnicyStare Miasto) (P)*	40 140,00	
		6050	248	*Odwodnienie ul. Murckowskiej od posesji nr 54A do nr 60 - PT + wykonawstwo (w tym 6.000 zł z Rady Dzielnicy Ławki) (P)*	18 000,00	
	60016			Drogi publiczne, gminne	10 666 672,00	10 458 778,67
		4270	126	*Przeglądy ustawowe obiektów mostowych (G)*	4 330,00	4 329,60
		4270	127	*Utrzymanie i remonty rowów przydrożnych na drogach gminnych (G)*	79 149,00	79 148,82
		4270	128	*Remonty bieżące nawierzchni dróg (G)*	366 632,00	366 630,04
		4270	129	*Remonty bieżące chodników (G)*	222 181,00	222 179,54
		4270	208	*Remonty obiektów infrastruktury drogowej (schody zewnętrzne, parkingi , obiekty mostowe itp..) obiekty gminne (G)*	7 294,00	7 293,05
		4270	209	*Likwidacja zapadlisk w pasach drogowych na terenie miasta (G)*	138 496,00	138 495,83
		4270	213	*Remont nawierzchni ul. Grunwaldzka i Rynek wraz z małą architekturą (G)*	49 931,00	49 930,93
		4270	237	*Usuwanie ubytków nawierzchni dróg gminnych (G)*	41 755,00	41 748,28
		4270	250	*Zimowe utrzymanie dróg (G)*	60 000,00	
		4300	130	*Oznakowanie pionowe dróg gminnych (G)*	39 800,00	39 784,70
		4300	131	*Oznakowanie poziome dróg gminnych (G)*	27 699,00	27 698,55
		4300	132	*Zakup i montaż znaków drogowych i urządzeń bezpieczeństwa ruchu drogowego (G)*	24 000,00	23 959,17
		4600	133	*Wypłata odszkodowań za szkody poniesione na drogach gminnych - osoby prawne (G)*	9 850,00	9 807,33
		4610	134	*Koszty postepowania sądowego i prokuratorskiego (G)*	2 650,00	2 629,63
		6050	135	*Wymiana nawierzchni w ramach remontów średnich (w tym 20.000 zł z Rady Dzielnicy Brzezinka) (G) (umowa nadzór autorski 5.084,80 na 2018 r , umowa rbm ROMUS 2.413.651,24 na 2018 r), umowa rbm dodatk. WPRD 374.379,05 na 2018)*	2 639 813,00	2 639 482,23
		6050	136	*Przebudowa ul. M. Konopnickiej w Mysłowicach - PT + wykonawstwo (G)umowa rbm 1.036.890,- na 2018 r , umowa nadzor inwestorski 19.680,- na 2018 r.)*	4 318 071,00	4 318 070,13
		6050	137	*Przebudowa ulic Maków i Krokusów w Mysłowicach - PT + wykonawstwo (G)*	486 423,00	486 422,95
		6050	138	*Przebudowa ulic Matejki, Żwirki i Wigury , Wałowej i Jagiellońskiej w Mysłowicach (G) (umowa rbm 400.000,- na 2018 r, umowa nadzór autorski 6.888,- na 2018 r)*	860 459,00	860 458,60
		6050	139	*Przebudowa ul. Kolejowej - PT + wykonawstwo (G) (umowa PT 92.250,- zł na 2018 rok)*	92 250,00	
		6050	140	*Przebudowa ulicy Okrzei - PT + wykonawstwo (G)*	54 612,00	54 612,00
		6050	141	*Przebudowa ulicy Gen. Ziętka boczna 44 - 54 na działkach 3251/156 , 2825/156 , 1617/156, 1324/156 w Mysłowicach (G)*	67 650,00	67 650,00
		6050	142	*Rozbiórka oraz budowa nowego obiektu mostowego w ciągu ul. Boliny nad potokiem Bolina (G)*	10 700,00	10 700,00
		6050	143	*Przebudowa ul. Dygasińskiego w Mysłowicach - PT + wykonawstwo (G)*	649 391,00	649 390,80

		6050	216	*Modernizacja chodnika przy ulicy Katowickiej od nr 71 do Krzyża przy nr 67 (w tym 20.000 zł z Rady Dzielnicy Bończyk - Tuwima (G)*	33 343,00	33 342,26
		6050	217	*Modernizacja chodnika przy ul. Jastruna (w tym 10.000,- zł z Rady Dzielnicy Bończyk - Tuwima (G)*	34 000,00	33 999,98
		6050	221	*Modernizacja chodnika przy ul. Stawowej w Mysłowicach- środki z rezerwy celowej na zadania wskazane przez Rady Dzielnicy - Rada Dzielnicy Piasek (G)*	20 000,00	18 876,17
		6050	225	*Modernizacja chodnika przy ul. Świerczyny bocznej w Mysłowicach (w tym 7.000 zł z Rady Dzielnicy Piasek) (G)*	18 816,00	18 815,49
		6050	226	*Przebudowa ulicy I. Łukasiewicza w Mysłowicach - I etap (w tym 50.000,- zł - Rada Dzielnicy Dziećkowice) (G)*	50 050,00	50 047,15
		6050	230	*Modernizacja nawierzchni ulicy Zielnioka w Mysłowicach (w tym 20.000 zł Rada Dzielnicy Kosztowy) (G)*	75 000,00	74 999,36
		6050	231	*Utwardzenie pobocza przy ul. Migdałowej w Mysłowicach II etap (w tym 20.000 zł Rada Dzielnicy Kosztowy) (G)*	30 000,00	
		6050	238	*Modernizacja ul. Plebiscytowej bocznej w Mysłowicach (G)*	39 005,00	39 004,97
		6050	240	*Modernizacja ul. Spokojnej w rejonie posesji nr 7-9 w Mysłowicach (G)*	89 272,00	89 271,11
		6050	246	*Modernizacja chodnika przy ul. Działkowej w Mysłowicach (w tym 20.000 zł z Rady Dzielnicy Janów Miejski - Ćmok) (G)*	24 050,00	
	60017			Drogi wewnętrzne	420 566,00	420 563,52
		4270	144	*Utwardzenie dróg gruntowych frezem asfaltowym (G)*	128 886,00	128 885,62
		4270	215	*Doraźne utwardzenie ul. P. Korusa w Mysłowicach (G)*	44 508,00	44 507,80
		4270	218	*Remont nawierzchni dróg wewnętrznych (G)*	149 586,00	149 585,04
		4270	222	*Utwardzenie ulicy Miodowej w Mysłowicach (w tym 5.000 zł z Rady Dzielnicy Krasowy) (G)*	42 012,00	42 011,20
		4300	146	*Publikacja wykazu wydzierżawionych dróg wewnętrznych (G)*	224,00	223,86
		6050	147	*Budowa drogi do działki Nr 1076/136 - PT + wykonawstwo (G)*	12 300,00	12 300,00
		6050	148	*Budowa drogi wewnętrznej na działce nr 3235/28 - ul. Piotra Korusa w Mysłowicach (G)*	43 050,00	43 050,00
	60095			Pozostała działalność	249 690,00	249 690,00
		4300	204	*Projekty zagospodarowania terenu dla dróg na terenie miasta - opracowanie dokumentacji do zgłoszenia robót budowlanych (G)*	59 040,00	59 040,00
		6050	149	*Budowa parkingu "Bike&Ride" wraz z budową dróg rowerowych jako dróg dojazdowych do planowanego parkingu w Mysłowicach (G)*	190 650,00	190 650,00
700				**GOSPODARKA MIESZKANIOWA**	**120 553,00**	**120 552,25**
	70095			Pozostała działalność	120 553,00	120 552,25
		4270	151	*Remonty pustostanów lokali mieszkalnych (G)*	120 553,00	120 552,25
710				**DZIAŁALNOŚĆ USŁUGOWA**	**14 840,00**	**13 945,80**
	71035			Cmentarze	4 920,00	4 920,00
		6050	232	*Budowa cmentarza w Mysłowicach (G)*	4 920,00	4 920,00
	71095			Pozostała działalność	9 920,00	9 025,80
		4300	155	*Wykonanie odbitek map, zdjęć, dokumentacji geodezyjnej powykonawczej, weryfikacja kosztorysów (G)*	5 000,00	4 105,80
		4390	156	*Wykonanie ekspertyz, analiz i opinii (G)*	4 920,00	4 920,00
750				**ADMINISTRACJA PUBLICZNA**	**1 396 512,00**	**1 396 510,93**
	75023			Urzędy gmin	1 396 512,00	1 396 510,93

		4270	223	*Remont sieci kanalizacyjnej budynku przy ul.Plac Wolności 5 w Mysłowicach (G)*	39 162,00	39 161,71
		6050	157	*Zmiana sposobu użytkowania istniejącego Zespołu Szkół Ponadgimnazjalnych Nr 3 na potrzeby Urzędu Miasta Mysłowice przy ul. Plac Wolności 5 (G) (umowa nadzór autorski 10.000,- na 2018 r)*	1 357 350,00	1 357 349,22
754				**BEZPIECZEŃSTWO PUBLICZNE I OCHRONA PPOŻ**	**7 250,00**	
	75495			Pozostała działalność ć	7 250,00	
		6050	247	*Rozbudowa monitoringu w obrębie boiska w dzielnicy Morgi (w tym 5.500 zł z Rady dzielnicy Morgi) (G)*	7 250,00	
801				**OŚWIATA I WYCHOWANIE**	**7 849 143,00**	**7 816 266,53**
	80101			Szkoły podstawowe	1 307 720,00	1 278 833,71
		4270	153	*Remont dachu budynku "starej" sali gimnastycznej przy Zespole Szkół Sportowych w Mysłowicach (P)*	18 484,00	18 483,07
		4270	243	*Doraźne utwardzenie placu przyszkolnego przy SP nr 3 w Mysłowicach - środki z rezerwy celowej na zadania wskazane przez Rady Dzielnicy - Rada Dzielnicy Janów Miejski Ćmok (G)*	20 000,00	
		4390	158	*Zakup usług obejmujących wykonanie ekspertyz, analiz i opinii (G)*	57 810,00	57 810,00
		6050	163	*Wymiana instalacji elektrycznej w budynku SP Nr 3 w Mysłowicach - PT + wykonawstwo (G)*	146 971,00	146 970,25
		6050	164	*Zakup i montaż monitoringu dla obiektu Zespołu Szkół Sportowych w ramach inicjatywy lokalnej " Monitoring równa się bezpieczeństwo" (P)*	27 912,00	27 911,70
		6050	165	*Modernizacja nawierzchni boiska z przeznaczeniem na bieżnię przy SP Nr 1 w Mysłowicach (G)*	83 640,00	83 640,00
		6050	203	*Budowa sali gimnastycznej przy Zespole Szkół Sportowych wraz z zapleczem i zagospodarowaniem terenu - PT + wykonawstwo (P)*	129 903,00	129 902,39
		6050	224	*Modernizacja i budowa boisk przy SP Nr 17 - PT + wykonawstwo - Rada Dzielnicy Krasowy (G)*	10 000,00	9 840,00
		6050	228	*Opracowanie dokumentacji technicznej i studium wykonalności dla projektów inwestycyjnych realizowanych z funduszy - perspektywa 2014 - 2020 - projekt termomodernizacji budynku SP Nr 14 w Mysłowicach + roboty budowlane (G)*	10 000,00	3 778,50
		6057	162	*Opracowanie dokumentacji technicznej i studium wykonalności dla projektów inwestycyjnych realizowanych z funduszy - perspektywa 2014 - 2020 - projekt termomodernizacji budynku SP Nr 14 w Mysłowicach + roboty budowlane (G)*	625 125,00	623 548,13
		6059	219	*Opracowanie dokumentacji technicznej i studium wykonalności dla projektów inwestycyjnych realizowanych z funduszy - perspektywa 2014 - 2020 - projekt termomodernizacji budynku SP Nr 14 w Mysłowicach + roboty budowlane (G)*	177 875,00	176 949,67
	80104			Przedszkola	4 903 973,00	4 899 984,97
		6050	170	*Budowa Przedszkola Nr 10 w Mysłowicach - PT + wykonawstwo (G)*	3 756 872,00	3 756 871,28
		6050	171	*Modernizacja kotłowni i poprawa wentylacji w budynku Przedszkola Integracyjnego w Mysłowicach (G)*	23 985,00	23 985,00
		6050	229	*Opracowanie dokumentacji technicznej i studium wykonalności dla projektów inwestycyjnych realizowanych z funduszy - perspektywa 2014 - 2020 - projekt termomodernizacji budynku Przedszkola Nr 8 w Mysłowicach + roboty budowlane (G)*	185 000,00	184 975,33
		6050	233	*Koncepcja budowy przedszkola i żłobka na posesji przy ul. Wybickiego 80 w Mysłowicach (G)*	7 380,00	7 380,00
		6057	169	*Opracowanie dokumentacji technicznej i studium wykonalności dla projektów inwestycyjnych realizowanych z funduszy - perspektywa 2014 - 2020 - projekt termomodernizacji budynku Przedszkola Nr 8 w Mysłowicach + roboty budowlane (G)*	688 075,00	685 406,79
		6059	220	*Opracowanie dokumentacji technicznej i studium wykonalności dla projektów inwestycyjnych realizowanych z funduszy - perspektywa 2014 - 2020 - projekt termomodernizacji budynku Przedszkola Nr 8 w Mysłowicach + roboty budowlane (G)*	242 661,00	241 366,57
	80110			Gimnazja	1 250 000,00	1 249 997,85

		6050	172	*Modernizacja budynku Gimnazjum nr 2 w Mysłowicach (G)*	1 250 000,00	1 249 997,85
	80120			Licea ogólnokształcące	79 950,00	79 950,00
		6050	173	*Modernizacja elewacji budynku Zespołu Szkół Ogólnokształcących w Mysłowicach (P)*	79 950,00	79 950,00
	80130			Szkoły zawodowe	307 500,00	307 500,00
		6050	174	*Budowa boiska przy CKZ i U w Mysłowicach (P)*	307 500,00	307 500,00
900				**GOSPODARKA KOMUNALNA I OCHRONA ŚRODOWISKA**	**4 583 125,00**	**3 864 584,04**
	90001			Gospodarka ściekowa i ochrona wód	740 781,00	563 886,75
		4270	179	*Regulacja studni i studzienek ściekowych w drogach publicznych (G)*	14 124,00	14 123,59
		4270	180	*Utrzymanie wpustów kanalizacji deszczowej wraz z przykanalikami (G)*	69 848,00	67 955,76
		6050	181	*Dobudowa wpustów ulicznych (G)*	58 914,00	58 913,44
		6050	182	*Budowa przyłącza kanalizacji deszczowej w ulicy Kościelniaka (w tym 30.000 zł z Rady Dzielnicy Krasowy) (G)*	175 000,00	
		6050	183	*Utwardzenie koryta Rowu Kosztowskiego (G)*	128 500,00	128 499,95
		6050	184	*Przebudowa przepustu nad Rowem Kosztowskim w rejonie stadniny koni " Arabka" w Dziećkowicach (G)*	88 600,00	88 600,00
		6050	185	*Utwardzenie koryta cieku wodnego wraz z remontem przepustów od ul. Leśnej do ul. Ofiar Września (G)*	97 801,00	97 800,01
		6050	234	*Modernizacja przepustu pod ul. Orzeszkowej (G)*	107 994,00	107 994,00
	90015			Oświetlenie ulic, placów i dróg	3 842 344,00	3 300 697,29
		4260	186	*Zakup energii (drogi gminne) (G)*	1 136 127,00	887 371,01
		4260	187	*Zakup energii (P)*	1 152 186,00	942 651,75
		4260	188	*Opłaty przyłączeniowe - umowy kompleksowe (G)*	1 873,00	1 872,76
		4260	189	*Opłaty przyłączeniowe - umowy kompleksowe (P)*	814,00	813,40
		4270	190	*Konserwacja i utrzymanie oświetlenia ulicznego będącego własnością miasta - zadania powiatu (P)*	41 637,00	41 636,03
		4270	191	*Konserwacja sygnalizacji świetlnych (G)*	63 937,00	62 636,66
		4270	192	*Konserwacja i i utrzymanie oświetlenia ulicznego będącego własnością miasta - zadania gminy (G)*	60 000,00	60 000,00
		4270	202	*Konserwacja oświetlenia przejść podziemnych (G)*	5 752,00	5 751,48
		4270	205	*Awaryjna naprawa sygnalizacji świetlnej przy skrzyzowaniu ulic Katowicka - Szopena w Mysłowicach" (G)*	23 616,00	23 616,00
		4270	241	*Naprawa sygnalizacji świetlnych na terenie miasta Mysłowice (G)*	51 468,00	51 467,17
		4300	193	*Świadczenie usługi oświetlenia ulicznego (G)*	1 066 200,00	984 148,74
		4300	201	*Demontaż ozdobnego oświetlenia świątecznego (G)*	10 655,00	10 654,26
		4300	244	*Montaż ozdób oświetlenia świątecznego (G)*	72 899,00	72 898,41
		6050	194	*Wymiana słupów na terenie miasta (G)*	147 923,00	147 922,62
		6050	195	*Ograniczenie niskiej emisji poprzez modernizację sieci oświetlenia ulicznego w wyniku zastosowania efektywnych energetycznie rozwiązań typu LED (G)*	7 257,00	7 257,00
921				**KULTURA I OCHRONA DZIEDZICTWA NARODOWEGO**	**592 250,00**	**592 249,99**
	92109			Domy i ośrodki kultury, świetlice i kluby	592 250,00	592 249,99
		6050	196	*Opracowanie dokumentacji technicznej i studium wykonalności dla projektów inwestycyjnych realizowanych z funduszy - perspektywa 2014 - 2020 - projekt termomodernizacji budynku MOK filia Brzezinka w Mysłowicach + roboty budowlane (G)*	500 000,00	499 999,99

		6050	197	*Poprawa jakości i dostępności edukacji przedszkolnej w Mysłowicach - przebudowa części pomieszczeń budynku MOK przy ul. Janowskiej 2 na siedzibę Przedszkola nr 9 (G)*	92 250,00	92 250,00
926				**KULTURA FIZYCZNA I SPORT**	**95 940,00**	**95 940,00**
	92695			Pozostała działalność	95 940,00	95 940,00
		6050	198	*Przebudowa Zespołu Rekreacyjno Sportowego " SŁUPNA" w Mysłowicach (G)*	3 690,00	3 690,00
		6050	199	*Budowa parku rekreacyjno - sportowego Promenada wraz z zagospodarowaniem Trójkąta Trzech Cesarzy i budową wieży widokowej w Mysłowicach - MBO (G)*	92 250,00	92 250,00

Źródło: Wydział Realizacji Inwestycji

Tabela 100 Inwestycje zrealizowane w 2018 roku

Paragraf	Nr zadania	Nazwa zadania	Ogółem środki	Wartość umowy
		Łącznie Wydział:	**48 929 170,00**	**38 421 837,05**
		TRANSPORT I ŁĄCZNOŚĆ	**29 706 016,00**	**26 196 704,95**
		Lokalny Transport Zbiorowy	**9 500 000,00**	**14 716 613,93**
2900	116	*Wpłaty dla KZK GOP (P)*	9 000 000,00	14 200 076,93
2900	117	*Wpłaty dla MZK Tychy (P)*	500 000,00	516 537,00
		Drogi publiczne w miastach na prawach powiatu	**10 487 413,00**	**6 611 031,00**
4270	120	*Zimowe utrzymanie dróg (P)*	60 000,00	59 989,06
4270	122	*Awaryjna odbudowa pobocza w ciągu ul. Długiej (P)*	70 000,00	69 864,00
4270	123	*Przeglądy ustawowe obiektów mostowych (P)*	5 000,00	
4270	124	*Remonty nawierzchni dróg powiatowych (P)*	150 000,00	150 000,00
4270	125	*Remonty bieżące chodników (P)*	150 000,00	102 940,92
4270	126	*Awaryjne usuwanie ubytków w okresie zimowym (P)*	15 000,00	14 988,13
4270	127	*Utrzymanie i remonty rowów przydrożnych na drogach powiatowych (P)*	50 000,00	49 400,00
4270	128	*Remont nawierzchni ulic: Oświęcimskiej, Gen. Ziętka, Brzezińskiej, Katowickiej, Kosztowskiej i Imielińskiej w Mysłowicach (P)*	500 000,00	
4270	129	*Remonty obiektów infrastruktury drogowej (schody zewnętrzne, parkingi, obiekty mostowe itp.) obiekty powiatowe (P)*	20 000,00	
4300	130	*Oznakowanie poziome dróg powiatowych (P)*	25 000,00	25 000,00
4300	131	*Oznakowanie pionowe dróg powiatowych (P)*	50 000,00	45 000,00
4300	211	*Zakup i montaż luster drogowych na skrzyżowaniu ulic Laryskiej i Orzeszkowej - Rada Dzielnicy Brzezinka (G)*	1 000,00	
4580	207	*Pozostałe odsetki*	2 000,00	1 323,00
4590	132	*Wypłata odszkodowań za szkody poniesione na drogach powiatowych (P)*	13 000,00	12 618,90
4600	133	*Wypłata odszkodowań za szkody poniesione na drogach powiatowych - osoby prawne (P)*	4 833,00	3 320,00
4610	134	*Koszty postępowania sądowego i prokuratorskiego (P)*	5 000,00	1 548,65

4610	135	*Opłaty sądowe i notarialne (P)*	1 000,00	
6050	101	*Przebudowa ulicy Długiej w Mysłowicach (P)*	81 180,00	81 180,00
6050	102	*Przebudowa Orła Białego PT + wykonawstwo (P)*	3 800 000,00	3 550 199,14
6050	103	*Modernizacja linii tramwajowej nr 14 w Mysłowicach w ciągu ulic: Bytomska, Starokościelna, Szymanowskiego, Powstańców wraz z niezbędną infrastrukturą (P)*	264 450,00	264 450,00
6050	104	*Budowa ronda na skrzyżowaniu ulic Laryska - Pukowca w Mysłowicach (P)*	79 950,00	79 950,00
6050	111	*Przebudowa ulicy Janowskiej od Działkowej do granicy miasta (P)*	2 100 000,00	2 093 232,20
6050	138	*Budowa zatoki autobusowej wraz z przebudową przejścia podziemnego w ciągu DK 79 (ul. Krakowska) w Mysłowicach (P)*	40 000,00	
6050	139	*Przebudowa ul. 3 Maja od granicy miasta Mysłowice do ul. Laryskiej (P)*	3 000 000,00	6 027,00
		Drogi publiczne, gminne	**9 083 436,00**	**4 772 095,04**
4270	121	*Zimowe utrzymanie dróg (G)*	60 000,00	59 992,99
4270	140	*Przeglądy ustawowe obiektów mostowych (G)*	5 000,00	
4270	141	*Utrzymanie i remonty rowów przydrożnych na drogach gminnych (G)*	70 000,00	69 500,01
4270	142	*Awaryjne usuwanie ubytków w okresie zimowym (G)*	60 000,00	59 708,36
4270	143	*Remonty nawierzchni dróg gminnych (G)*	100 000,00	100 000,00
4270	144	*Remonty bieżące chodników (G)*	50 000,00	50 000,00
4270	145	*Utwardzenie dróg gruntowych frezem asfaltowym (G)*	70 000,00	
4270	146	*Remonty obiektów infrastruktury drogowej (schody zewnętrzne, parkingi, obiekty mostowe itp.) obiekty gminne (G)*	40 000,00	
4300	147	*Oznakowanie pionowe dróg gminnych (G)*	39 840,00	35 000,00
4300	148	*Oznakowanie poziome dróg gminnych (G)*	30 000,00	22 760,90
4300	149	*Zakup i montaż znaków drogowych i urządzeń bezpieczeństwa ruchu drogowego (G)*	30 000,00	22 854,59
4300	150	*Zakup i montaż urządzeń bezpieczeństwa ruchu drogowego (G)*	5 160,00	2 999,99
4300	200	*Zakup i montaż lustra drogowego na ul. Reja w Mysłowicach - środki z rezerwy celowej na zadania wskazane przez Rady Dzielnicy - Rada Dzielnicy Brzezinka (G)*	500,00	455,10
4590	151	*Wypłata odszkodowań za szkody poniesione na drogach gminnych (G)*	10 000,00	
4600	152	*Wypłata odszkodowań za szkody poniesione na drogach gminnych - osoby prawne (G)*	10 000,00	
4610	153	*Koszty postępowania sądowego i prokuratorskiego (G)*	5 000,00	
4610	154	*Opłaty sądowe i notarialne (G)*	2 000,00	
6050	105	*Wymiana nawierzchni w ramach remontów średnich (G)*	4 303 116,00	2 793 115,09
6050	106	*Przebudowa ul. M. Konopnickiej w Mysłowicach - PT + wykonawstwo (G)*	3 260 570,00	1 056 570,00
6050	107	*Przebudowa ulic Matejki, Żwirki i Wigury, Wałowej i Jagiellońskiej w Mysłowicach (G)*	420 000,00	406 888,01
6050	108	*Przebudowa ul. Kolejowej - PT + wykonawstwo (G)*	92 250,00	92 250,00
6050	155	*Przebudowa ulicy Okrzei PT + wykonawstwo (G)*	10 000,00	
6050	156	*Przebudowa ulicy Różyckiego - PT (G)*	10 000,00	
6050	157	*Przebudowa ulicy Gen. Ziętka boczna 44 - 54 na działkach 3251/156, 2825/156, 1617/156, 1324/156 w Mysłowicach (G)*	400 000,00	
		Drogi wewnętrzne	**535 000,00**	**78 348,93**

4270	158	*Remont nawierzchni dróg wewnętrznych (G)*	70 000,00	59 838,23
4270	159	*Utwardzenie dróg gruntowych frezem asfaltowym (G)*	50 000,00	
4300	160	*Oznakowanie pionowe dróg wewnętrznych (G)*	25 000,00	18 510,70
6050	195	*Modernizacja ul. Janowskiej bocznej w Mysłowicach (G)*	390 000,00	
		Pozostała działalność	**100 167,00**	**18 616,05**
4300	196	*Opłata za korzystanie z nieruchomości gruntowej - działka nr1017/32 przy ul. Piastów Śląskich w Mysłowicach (G)*	167,00	166,05
6050	162	*Budowa parkingu "BIKE & Ride" wraz z budową dróg rowerowych jako dróg dojazdowych do planowanego parkingu w Mysłowicach (G)*	100 000,00	18 450,00
		GOSPODARKA MIESZKANIOWA	**30 000,00**	**0,00**
		Pozostała działalność	**30 000,00**	**0,00**
4270	163	*Remonty pustostanów lokali mieszkalnych (G)*	30 000,00	
		DZIAŁALNOŚĆ USŁUGOWA	**120 000,00**	**8 398,40**
		Cmentarze	**100 000,00**	**0,00**
6050	164	*Budowa cmentarza w Mysłowicach (G)*	100 000,00	
		Pozostała działalność	**20 000,00**	**8 398,40**
4300	165	*Wykonanie odbitek map, zdjęć, dokumentacji geodezyjnej powykonawczej, weryfikacji kosztorysów (G)*	10 000,00	1 510,40
4390	166	*Wykonanie ekspertyz, analiz i opinii (G)*	10 000,00	6 888,00
		ADMINISTRACJA PUBLICZNA	**1 760 000,00**	**1 759 538,56**
		Urzędy gmin	**1 760 000,00**	**1 759 538,56**
6050	109	*Zmiana sposobu użytkowania istniejącego Zespołu Szkół Ponadgimnazjalnych Nr 3 na potrzeby Urzędu Miasta Mysłowice przy ul. Plac Wolności 5 (G)*	1 760 000,00	1 759 538,56
		OŚWIATA I WYCHOWANIE	**6 707 600,00**	**5 347 948,78**
		Szkoły podstawowe	**4 411 300,00**	**4 256 886,61**
6050	110	*Budowa Zespołu Szkolno - Przedszkolnego wraz z salą gimnastyczną w dzielnicy Larysz (G)*	172 520,00	152 520,00
6050	112	*Opracowanie dokumentacji technicznej i studium wykonalności dla projektów inwestycyjnych realizowanych z funduszy - perspektywa 2014 - 2020 - projekt termomodernizacji budynku Nr SP 14 w Mysłowicach + roboty budowlane (G)*	390 000,00	372 765,61
6050	167	*Opracowanie dokumentacji technicznej i studium wykonalności dla projektów inwestycyjnych realizowanych z funduszy - perspektywa 2014 - 2020 - projekt termomodernizacji budynku SP Nr 10 z Oddziałami Dwujęzycznymi w Mysłowicach + roboty budowlane (G)*	900 000,00	900 000,00
6050	168	*Opracowanie dokumentacji technicznej i studium wykonalności dla projektów inwestycyjnych realizowanych z funduszy - perspektywa 2014 - 2020 - projekt termomodernizacji budynku SP Nr 5 w Mysłowicach + roboty budowlane (G)*	2 263 119,00	2 189 400,00
6050	210	*Modernizacja boisk o nawierzchni asfaltowej przy SP Nr 1 w Mysłowicach - Rada Dzielnicy Szopena - Wielka Skotnica (G)*	41 000,00	
6057	113	*Opracowanie dokumentacji technicznej i studium wykonalności dla projektów inwestycyjnych realizowanych z funduszy - perspektywa 2014 - 2020 - projekt termomodernizacji budynku Nr SP 14 w Mysłowicach + roboty budowlane (G)*	502 131,00	500 040,00
6059	114	*Opracowanie dokumentacji technicznej i studium wykonalności dla projektów inwestycyjnych realizowanych z funduszy - perspektywa 2014 - 2020 - projekt termomodernizacji budynku Nr SP 14 w Mysłowicach + roboty budowlane (G)*	142 530,00	142 161,00

		Przedszkola	**1 766 644,00**	**1 091 062,17**
6050	170	*Termomodernizacja budynku Przedszkola Nr 16 w Mysłowicach - PT + wykonawstwo (G)*	301 996,00	
6050	171	*Termomodernizacja budynku Przedszkola Nr 15 w Mysłowicach - PT + wykonawstwo (G)*	282 325,00	
6050	172	*Opracowanie dokumentacji technicznej i studium wykonalności dla projektów inwestycyjnych realizowanych z funduszy - perspektywa 2014 - 2020 - projekt termomodernizacji budynku Przedszkola Nr 1 w Mysłowicach + roboty budowlane (G)*	1 021 323,00	972 348,72
6050	173	*Modernizacja kotłowni i poprawa wentylacji w budynku Przedszkola Integracyjnego w Mysłowicach (G)*	160 000,00	118 713,45
6057	212	*Opracowanie dokumentacji technicznej i studium wykonalności dla projektów inwestycyjnych realizowanych z funduszy - perspektywa 2014 - 2020 - projekt termomodernizacji budynku Przedszkola Nr 8 w Mysłowicach + roboty budowlane (G)*	850,00	
6059	213	*Opracowanie dokumentacji technicznej i studium wykonalności dla projektów inwestycyjnych realizowanych z funduszy - perspektywa 2014 - 2020 - projekt termomodernizacji budynku Przedszkola Nr 8 w Mysłowicach + roboty budowlane (G)*	150,00	
		Szkoły zawodowe	**529 656,00**	**0,00**
6050	174	*Termomodernizacja budynku CKZ i U w Mysłowicach - PT + wykonawstwo (P)*	529 656,00	
		OPIEKA SPOŁECZNA	**1 641 733,00**	
		Pozostała działalność	**1 641 733,00**	**0,00**
6050	176	*Kluby Inicjatyw Lokalnych przy ul. Słupecka 9, Bytomska 18d (były bud. Sanepidu) i Plac Wolności 7 - zmiana sposobu użytkowania z przebudową pomieszczeń (G)*	473 149,00	
6057	198	*Kluby Inicjatyw Lokalnych przy ul. Słupecka 9, Bytomska 18d (były bud. Sanepidu) i Plac Wolności 7 - zmiana sposobu użytkowania z przebudową pomieszczeń (G)*	845 028,00	
6059	199	*Kluby Inicjatyw Lokalnych przy ul. Słupecka 9, Bytomska 18d (były bud. Sanepidu) i Plac Wolności 7 - zmiana sposobu użytkowania z przebudową pomieszczeń (G)*	323 556,00	
		RODZINA	**56 475,00**	
		Działalność placówek opiekuńczo - wychowawczych	**56 475,00**	
6050	175	*Termomodernizacja budynku Domu Dziecka w Mysłowicach - PT + wykonawstwo (P)*	56 475,00	
		GOSPODARKA KOMUNALNA I OCHRONA ŚRODOWISKA	**6 275 563,00**	**3 946 147,15**
		Gospodarka ściekowa i ochrona wód	**425 000,00**	**305 410,11**
4270	177	*Regulacja studni i studzienek ściekowych w drogach publicznych (G)*	50 000,00	49 970,23
4270	178	*Utrzymanie wpustów kanalizacji deszczowej wraz z przykanalikami (G)*	40 000,00	38 371,89
4270	179	*Usuwanie awarii na sieci kanalizacji deszczowej (G)*	65 000,00	
6050	180	*Dobudowa wpustów ulicznych (G)*	70 000,00	69 944,11
6050	181	*Utwardzenie koryta Rowu Kosztowskiego (G)*	50 000,00	
6050	206	*Awaryjna odbudowa przepustu w ciągu ul. Gagarina - PT + wykonawstwo (G)*	150 000,00	147 123,88
		Oświetlenie ulic, placów i dróg	**5 575 563,00**	**3 593 136,04**
4260	118	*Zakup energii (P)*	1 150 000,00	1 150 000,00
4260	119	*Zakup energi (drogi gminne) (G)*	1 150 000,00	1 150 000,00
4270	182	*Konserwacja i utrzymanie oświetlenia ulicznego bedącego własnością miasta - zadania powiatu (P)*	45 000,00	30 000,00
4270	183	*Konserwacja sygnalizacji świetlnych (G)*	65 000,00	53 602,42

4270	184	*Konserwacja i utrzymanie oświetlenia ulicznego bedącego własnością miasta - zadania gminy (G)*	67 000,00	34 435,55
4270	185	*Konserwacja oświetlenia przejść podziemnych (G)*	10 000,00	6 983,94
4270	186	*Naprawa sygnalizacji świetlnych na terenie miasta Mysłowice (G)*	50 000,00	11 094,60
4270	209	*Doświetlenie przejść na terenie miasta (G)*	46 789,00	40 944,34
4300	187	*Świadczenie usługi oświetlenia ulicznego (G)*	1 100 000,00	1 075 484,27
4300	188	*Demontaż ozdób świątecznych (G)*	33 211,00	33 210,92
4390	208	*Wykonanie ekspertyz, analiz i opinii (G)*	10 000,00	7 380,00
6050	190	*Ograniczenie niskiej emisji poprzez modernizację sieci oświetlenia ulicznego w wyniku zastosowania efektywnych energetycznie rozwiązań typu LED (G)*	209 086,00	
6057	191	*Ograniczenie niskiej emisji poprzez modernizację sieci oświetlenia ulicznego w wyniku zastosowania efektywnych energetycznie rozwiązań typu LED (G)*	1 296 990,00	
6059	192	*Ograniczenie niskiej emisji poprzez modernizację sieci oświetlenia ulicznego w wyniku zastosowania efektywnych energetycznie rozwiązań typu LED (G)*	342 487,00	
		Pozostała działalność	**275 000,00**	**47 601,00**
6050	201	*Otwarta Strefa Aktywności - Dzielnica Brzęczkowice i Słupna (G)*	50 000,00	
6050	202	*Otwarta Strefa Aktywności - Dzielnica Brzezinka (G)*	50 000,00	
6050	203	*Otwarta Strefa Aktywności - Dzielnica Larysz - Hajdowizna (G)*	50 000,00	
6050	204	*Otwarta Strefa Aktywności - Dzielnica Kosztowy (G)*	50 000,00	
6050	205	*Otwarta Strefa Aktywności - Dzielnica Ławki (G)*	25 000,00	
6050	215	*Rozbiórka istniejącego i budowa nowego szaletu przy ul. Krakowskiej w Mysłowicach - PT + wykonawstwo - Rada Dzielnicy Stare Miasto (G)*	50 000,00	47 601,00
		KULTURA I OCHRONA DZIEDZICTWA NARODOWEGO	**1 124 783,00**	**1 028 857,97**
		Domy i ośrodki kultury, świetlice i kluby	**1 124 783,00**	**1 028 857,97**
6050	115	*Opracowanie dokumentacji technicznej i studium wykonalności dla projektów inwestycyjnych realizowanych z funduszy - perspektywa 2014 - 2020 - projekt termomodernizacji budynku MOK filia Brzezinka w Mysłowicach + roboty budowlane (G)*	1 034 783,00	1 028 857,97
6050	193	*Poprawa jakości i dostępności edukacji przedszkolnej w Mysłowicach - przebudowa części pomieszczeń budynku MOK przy ul. Janowskiej 2 na siedzibę Przedszkola nr 9 (G)*	90 000,00	
		KULTURA FIZYCZNA I SPORT	**1 507 000,00**	**134 241,24**
		Pozostała działalność	**1 507 000,00**	**134 241,24**
6050	194	*Budowa parku rekreacyjno - sportowego Promenada wraz z zagospodarowaniem Trójkąta Trzech Cesarzy i budową wieży widokowej w Mysłowicach - MBO (G)*	1 190 000,00	
6050	197	*Budowa skateparku i miasteczka rowerowego przy ul. Piastów Śląskich w Mysłowicach - MBO (G)*	300 000,00	134 241,24
6050	214	*Montaż piłkochwytów na boisku sportowym przy ul. Reja w Mysłowicach - Rada Dzielnicy Brzezinka z 2017 roku*	8 000,00	
6050	216	*Montaż piłkochwytów na boisku w dzielnicy Bończyk - Rada Dzielnicy Bończyk - Tuwima (G)*	9 000,00	

Źródło: Wydział Realizacji Inwestycji

9. Gospodarka przestrzenna i komunalna

9.1. Gospodarka przestrzenna

W zakresie gospodarki przestrzennej w latach 2017-2018 przystąpiono oraz uchwalono ilości miejscowych planów zagospodarowania przestrzennego, które zamieszczono w tabeli.

Tabela 101 Zestawienie stopnia realizacji Miejscowych Planów Zagospodarowania Przestrzennego

	Przystąpienia do MPZP	Uchwalone MPZP	MPZP, które zaczęły obowiązywać
2017	5	2	3
2018	1	3	3

Źródło: opracowanie własne na podstawie danych z Wydziału Architektury, Budownictwa i Planowania

W roku 2017 przystąpiono do opracowania następujących miejscowych planów zagospodarowania przestrzennego:

- Morgi (Uchwała Rady Miasta Mysłowice nr XL/602/17 z dnia 29.06.2017r.)
- Wielka Skotnica – Katowicka – Bończyka (Uchwała Rady Miasta Mysłowice nr XXXIX/569/17 z dnia 25.05.2017r.)
- Bolina Północ (Uchwała Rady Miasta Mysłowice nr XXXIII/510/17 z dnia 23.02.2017r.)
- Hubertus (Uchwała Rady Miasta Mysłowice nr XXX/472/17 z dnia 26.01.2017r.)
- Zmiana uchwały o przystąpieniu z Larysz-Krasowy na Brzezinka Zachodnia (Uchwała Rady Miasta Mysłowice nrXXXIII/507/17 z dnia 23.03.2017r.)* - zmiana nazwy i obszaru objętego MPZP

W 2017 roku następujące Miejscowe Plany Zagospodarowania Przestrzennego weszły w życie:

- Bończyk-Katowicka (Uchwała Rady Miasta Mysłowice nr XXVII/466/16 z dnia 22.12.2016r.)
- Mikołowska-Moniuszki-Kwiatowa (Uchwała Rady Miasta Mysłowice nr XXXIII/508/17 z dnia 23.02.2017r.)
- Cmentarna (Uchwała Rady Miasta Mysłowice nr XXX/474/17 z dnia 26.01.2017r.)

Natomiast w 2018 roku przystąpiono do sporządzania jednego miejscowego planu zagospodarowania przestrzennego – Cmentarz (Uchwała Rady Miasta Mysłowice nr XLVI/737/18 z dnia 25.01.2018r.) oraz po wyłonieniu w trybie przetargu nieograniczonego realizowana jest Uchwała Rady MIasta Mysłowice ws sporządzenia "Studium Uwarunkowań i Kierunków Zagospodarowania Przestrzennego.

Miejscowe plany zagospodarowania przestrzennego, które weszły w życie w 2018 roku to:

- Bolina północ (Uchwała Rady Miasta Mysłowice nr LVI/842/18 z dnia 18.10.2018 r.)
- Hubertus (Uchwała Rady Miasta Mysłowice nr LVI/843/18 z dnia 18.10.2018r.)
- Brzezinka zachodnia (Uchwała Rady Miasta Mysłowice nr L/778/18 z dnia 26.04.2018r.)

Stan objęcia miejscowymi planami zagospodarowania przestrzennego na koniec 2018r. Wynosi 35,% powierzchni miasta.

Tabela 102 Stopień objęcia MPZP obszaru gminy

MPZP obowiązujące	2336 ha = 35,6 % powierzchni miasta (z wyłączeniem lasów = 49,4 %)
MPZP w trakcie realizacji	371 ha = 5,7 % powierzchni miasta (z wyłączeniem lasów 7,9 %)
RAZEM:	2707 ha = 41,3% powierzchni miasta (z wyłączeniem lasów = 57,3 %)

Źródło: opracowanie własne na podstawie danych z Wydziału Architektury, Budownictwa i Planowania

W ujęciu średniej krajowej % pokrycia MPZP miasto zalicza się do grona JST, które przekraczają tą średnią, co nie znaczy, że jest to pożądany status, gdyż na przykładzie miast ościennych (Katowice, Jaworzno, Sosnowiec) z racji powierzchni tych miast ich % pokrycia stanowiłby w stosunku do powierzchni Mysłowic ok. 70-80% pokrycia. Zaznaczyć trzeba, że MPZP są kompromisem w, a próby dyskwalifikacji opracowań planistycznych bez głębszej ich analizy jako całości mogą prowadzić do powstawania przekazu zewnętrznego, że w mieście cele indywidualne pomimo ich wadliwości całościowej są bardziej wiarygodne niż cele całościowe kompleksowo i kompromisowo ustalone. Posiadanie jak największego % pokrycia MPZP wprowadza stabilność przestrzenną i świadomość sąsiedztwa w związku z powyższym sporządzanie tego rodzaju aktów prawa miejscowego powinno być nadal kontynuowane.

Niezależnie od występowania pokrycia miejscowych planów zagospodarowania przestrzennego w obszarze miasta ruch budowlany w przestrzeni dla nowych zamierzeń inwestycyjnych kształtuje się następująco:

Tabela 103 Zestawienie ogólne ilości wydanych decyzji administracyjnych

	Ilość wydanych decyzji o warunkach zabudowy	Ilość wydanych decyzji o ustaleniu lokalizacji Inwestycji Celu publicznego	Ilość wydanych pozwoleń na budowę
2017	94	121	473
2018	55	47	551

Źródło: opracowanie własne na podstawie danych z Wydziału Architektury, Budownictwa i Planowania

Z przedstawionych powyżej danych wynika, że ruch budowlany w Mysłowicach utrzymuje się na stabilnym poziomie z tendencją wzrostową.

Rysunek 1 Mapa obszarów Mysłowic objętych MPZP

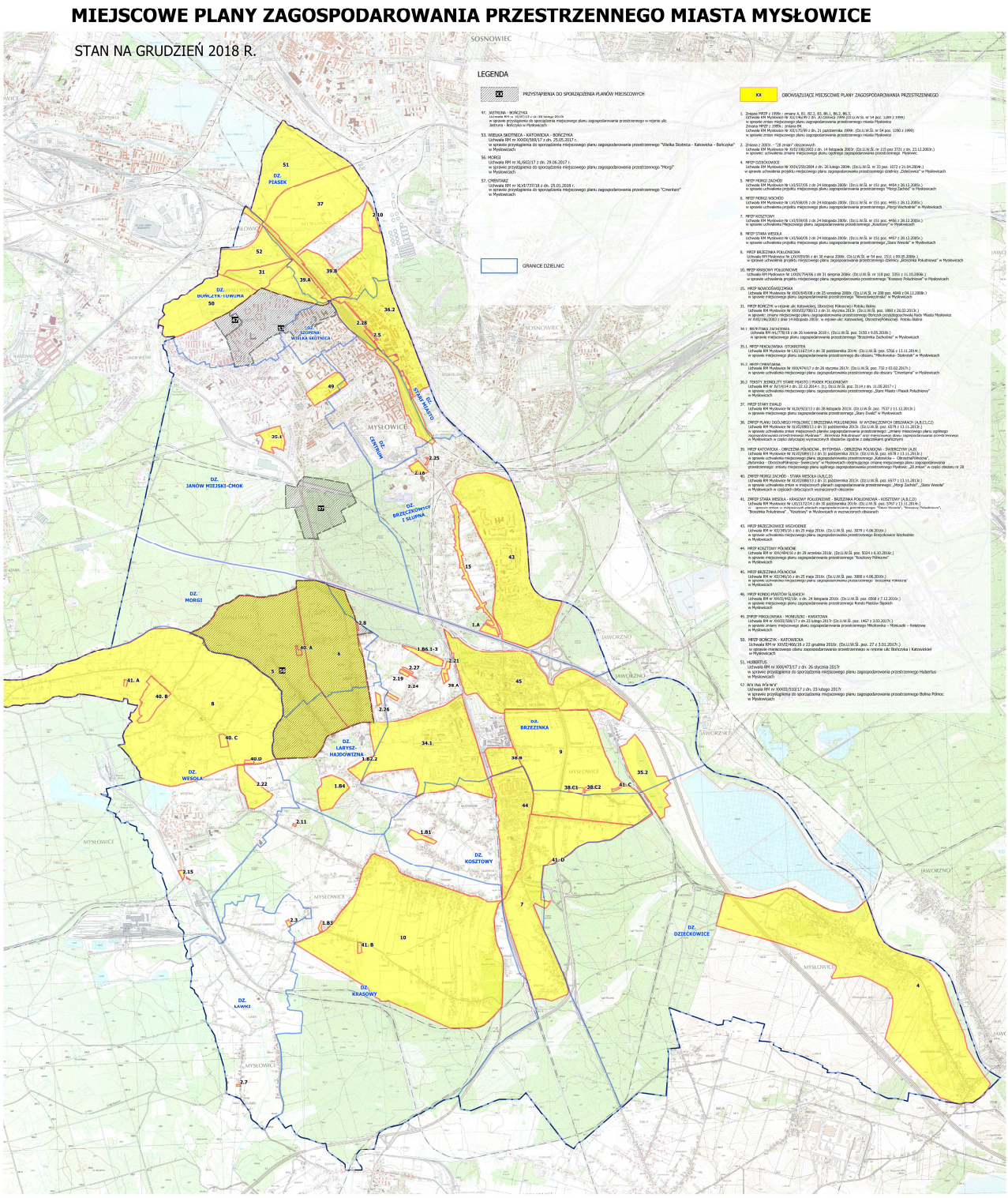

Źródło: Wydział Architektury, Budownictwa i Planowania

9.2. Gospodarka komunalna

9.2.1. Sieć wodno-kanalizacyjna

Długość czynnej sieci wodociągowej będącej w zarządzie Miejskiego Przedsiębiorstwa Wodociągów i Kanalizacji Sp. z o.o. W 2017 r. wynosiła 326,6 km, a na koniec 2018r. 326,6 km. Od lat 90 notuje się systematyczny spadek zużycia wody w Mysłowicach. W 2017 zużycie wody na 1-go mieszkańca w mieście wynosiło 36,71m3/r w 2018r. zmniejszyło się do 36,62 m3/r. W przypadku gospodarstw domowych spadek zużycia jest konsekwencją powszechnego użycia wodomierzy umożliwiających kontrolę wykorzystania wody, spadku liczby mieszkańców. W przypadku przemysłu na spadek zużycia wody wpłynęły ograniczenia lub likwidacja działalności przedsiębiorstw zgłaszających w przeszłości znaczące zapotrzebowanie na wodę. W 2017 r. odnotowano 646 awarie na sieci wodociągowej , w 2018 r. doszło do 723 awarii. Głównym powodem niedrożności sieci wodociągowych był zły stan sieci wodociągowej. Podjęte zostały działania spółki mające na celu zmniejszenie strat wody w sieciach. Dział monitoringu wyposażony został w odpowiedni sprzęt specjalistyczny do wykrywania wycieków wody z sieci.

W przypadku sieci kanalizacyjnej, długość czynnej sieci kanalizacyjnej będącej w zarządzie Miejskiego Przedsiębiorstwa Wodociągów i Kanalizacji Sp. z o.o. na dzień koniec grudnia 2017r. wynosiła 307,5 km, natomiast na dzień 31 grudnia 2018 r. 307,50km

Podstawowymi elementami systemu odprowadzania ścieków dla miasta Mysłowice są przepompownie oraz sieci kanalizacyjne. Gmina Mysłowice nie posiada własnej oczyszczalni ścieków. Ścieki kierowane są do oczyszczalni Radocha II w Sosnowcu oraz Jaworzno Dąb w Jaworznie.

Ze zbiorowego systemu kanalizacyjnego korzystało 2017r 65299 osób (w 2017 roku udział ten wynosił 93,4 %),w 2018 roku 64767osób (co stanowi 93,3%). Spadek ilości mieszkańców korzystających z sieci można argumentować ogólnym spadkiem mieszkańców w gminie, a także migracją mieszkańców z centrum miasta tj. z zabudowy wielorodzinnej do zabudowy jednorodzinnej na obrzeżach miasta.

W 2017 r. odnotowano 847 awarii na sieci kanalizacyjnej, w 2018 r. doszło do 991 awarii. Głównym powodem niedrożności sieci kanalizacyjnych były zatory na sieciach i studzienkach związane min. z wrzucaniem do sieci odpadów o rozmiarach uniemożliwiających swobodny spływ ścieków oraz zatory powodowane nieodpowiednią przepustowością starych w złym stanie technicznym sieci ogólnospławnych.

Ścieki pochodzące z gospodarstw nie przyłączonych do sieci kanalizacyjnych są dostarczane wozami asenizacyjnymi do oczyszczalni poza terenem Mysłowic. W 2017r. ilość ścieków odprowadzana wozami asenizacyjnymi wynosiła 3051,50 tys.m3/r. natomiast w 2018r. 2906,3 tys.m3/r

Na terenach południowych następuje intensywna zabudowa terenów zielonych dotychczas niewykorzystywanych pod budownictwo jednorodzinne. Z uwagi na niski wskaźnik ilości mieszkańców przypadających na km kanalizacji tereny nie zostają poddane skanalizowaniu. W warunkach możliwej zabudowy przydomowych oczyszczalni ścieków mieszkańcy często korzystają z tej alternatywy w stosunku do zbiorników bezodpływowych. Spadek ilości mieszkańców korzystających z sieci można argumentować ogólnym spadkiem ilości mieszkańców w gminie, migracją z zabudowy wielorodzinnej do zabudowy jednorodzinnej w południowych dzielnicach lub poza granice miasta.

W celu polepszenia warunków środowiskowych, w których żyją mieszkańcy prowadzone są kontrole posesji zaopatrzonych w zbiorniki bezodpływowe oraz przydomowe oczyszczalnie ścieków co do korelacji ilości zakupionej wody oraz ilości ścieków wywożonych z posesji wozami asenizacyjnymi. Prowadzona jest również kampanię informacyjną o obowiązkach mieszkańców w zakresie utrzymania czystości i porządku na terenie gminy Mysłowice.

W związku z wejściem w dniu 1 stycznia 2018r. w życie ustawy z dnia 20 lipca 2017r. „Prawo wodne” nastąpiły radykalne zmiany w zakresie regulacji dotyczących gospodarowania wodami opadowymi. Wyżej wymieniona ustawa wprowadziła opłaty za usługi wodne, w ramach których dotychczasowe opłaty za odprowadzanie wód opadowych do wód wzrosły nawet czterokrotnie. Podjąć należy działania zmierzające do zapewnienia źródła finansowania systemu odprowadzania wód opadowych na terenie gminy Mysłowice. Celem zmniejszenia opłat za usługi wodne proponuje się zastosowanie alternatywnych metod odprowadzania wód opadowych polegających na zagospodarowaniu wód w miejscu ich powstania min. poprzez zastosowanie systemu drenażowego odprowadzającego wody opadowe do studni chłonnych lub zbiornika, skrzynek retencyjnych z rozsączaniem lub zbiorników retencyjnych umożliwiających gromadzenie i wykorzystywanie wód opadowych. Powyższe rozwiązania przynoszą również korzyści związane z oszczędzaniem zużycia wody z sieci wodociągowej oraz przyczyniają się do ochrony środowiska, poprzez ochronę zasobów wodnych. W przestrzeni publicznej podjąć działania kompleksowe, mające na celu wzmocnienie istniejących zasobów i rozwiązań błękitnej i zielonej infrastruktury oraz budowę i rozwój nowych elementów przez utworzenie rozwiązania systemowego. Poza tym należy dążyć do dalszego sukcesywnego zwiększania ilości podmiotów/osób "podpiętych" do sieci celem obniżenia kosztów funkcjonowania obecnego systemu oraz jednoznaczne określenie obszarów w których budowa sieci nie będzie z punktu ekonomicznego opłacalna pod kątem utrzymania sieci. Oprócz tego wskazanym jest aby w jak największym stopniu prowadzić np. poprzez monitoring zinwentaryzowanych sieci działania zmierzające do odzyskania środków,

które są wydatkowane z tytułu "szkód górniczych" w granicach terenów górniczych lub w terenach po - górniczych.

9.2.2. Sieć ciepłownicza

Dostawą i wytwarzaniem ciepła na terenie Mysłowic zajmują się trzy przedsiębiorstwa:

- Zakłady Energetyki Cieplnej Sp. z o.o. Katowice,
- Tauron Ciepło S.A. (dawniej PEC Katowice),
- Spółka Ciepłowniczo-Energetyczna Jaworzno III (Elektrownia Jaworzno III).

Mysłowice nie posiadają scentralizowanego systemu ciepłowniczego. System ciepłowniczy składa się z trzech niezależnych podsystemów zasilanych z różnych źródeł ciepła:

- System ciepłowniczy zasilany z ciepłowni "Mysłowice". Kotłownia "Mysłowice" należy do ZEC Katowice i zaopatruje w ciepło północną część Mysłowic wraz z centrum miasta. Większość sieci przesyłowych należy do Tauron Ciepło S.A.. Stan techniczny tej sieci nie jest najlepszy i wskazana jest stopniowa wymiana poszczególnych odcinków. Część sieci w tym systemie eksploatowanych jest również przez ZEC Katowice. Stan techniczny tych sieci nie stwarza istotnych zagrożeń bezpieczeństwa przesyłu ciepła.
- System ciepłowniczy zasilany z ciepłowni "Wesoła". Kotłownia "Wesoła" należy do ZEC Katowice i zaopatruje w ciepło dzielnicę Wesoła w Mysłowicach. Większość sieci cieplnych w tym systemie należy do ZEC Katowice, a część eksploatowana jest przez Tauron Ciepło S.A.. Stan techniczny sieci cieplnych w tym systemie nie stwarza istotnych zagrożeń co do bezpieczeństwa przesyłu ciepła, jednakże potrzebna jest stopniowa modernizacja poszczególnych odcinków sieci.
- System ciepłowniczy zasilany z Elektrowni Jaworzno. Elektrownia Jaworzno III jest jedynym źródłem ciepła, leżącym poza granicami miasta, zaopatrującym Mysłowice. Elektrownia należy do Południowego Koncernu Energetycznego i zaopatruje w ciepło Osiedle Brzęczkowice. Sieci rozdzielcze w tym systemie są eksploatowane przez spółkę Tauron Ciepło, a ich stan techniczny oceniany jest jako dostateczny, ale zapewniający właściwy stopień bezpieczeństwa dostaw ciepła. Magistrala ciepłownicza zasilająca system należy do SCE Jaworzno III, a jej stan techniczny nie budzi zastrzeżeń.

System dostarczania ciepła celem ograniczenia niskiej emisji powinien być przy wsparciu miasta korelowany z "OZE. Szczególnie w intensywnie zasiedlonych obszarach miasta (centra poszczególnych dzielnic, centrum miasta) celem uzyskania widocznej poprawy stanu powietrza i ograniczenia efektu "smogu".

9.2.3. Sieć elektroenergetyczna

Miasto Mysłowice zasilane jest w energię elektryczną z Krajowego Systemu Elektroenergetycznego liniami wysokiego napięcia. Za pośrednictwem dziewięciu linii napowietrznych 110 kV doprowadzana jest ona do GPZ Mysłowice i GPZ Brzezinka, w których dokonywana jest transformacja napięcia 110 kV / SN. Ponadto, na terenie miasta pracuje GPZ 110kV/6kV wyłącznie na potrzeby KWK „Wesoła". Dostarczaniem i dystrybucją energii elektrycznej w Mysłowicach zajmuje się spółka Tauron Dystrybucja GZE. Przez miasto przebiegają ponadto dwie linie tranzytowe 220kV: - 220kV Łagisza - Byczyna - Halemba, - 220kV Katowice - Kopanina. Eksploatacją tych linii zajmuje się spółka Polskie Sieci Elektroenergetyczne - Południe Sp. z o.o. Na potrzeby odbiorców zlokalizowanych na terenie miasta pracują dwa Główne Punkty Zasilania:

- GPZ Mysłowice – zasila odbiorców przemysłowych oraz częściowo odbiorców komunalnych z centralnej części miasta,
- GPZ Brzezinka - zasila większość odbiorców komunalnych oraz przemysłowych Mysłowic. Rozdział energii elektrycznej z Głównych Punktów Zasilania do poszczególnych odbiorców przemysłowych i komunalnych realizowany jest za pośrednictwem linii i stacji transformatorowych SN 20 kV oraz 6 kV. Łączna długość linii średniego napięcia w granicach miasta to ponad 360 km, natomiast niskiego napięcia - niemal 800 km, w mieście pracuje ponadto niemal 300 stacji transformatorowych.

Wskazanym byłoby jednoznacznego uregulowania kwestii zajętości terenów w pasach tzw. stref bezpieczeństwa z tytułu służebności przesyłu niemniej jednak z uwagi na to, że w wielu wypadkach sieci te (szczególnie napowietrzne) mogą osiągać sta technicznego zużycia okazać się może, że rozsądniejszym byłoby z racji posiadania gruntu ustalić nowe ich przebiegi celem uwolnienia terenów w całości lub części.

9.2.4. Sieć gazowa

Miasto zaopatrywane jest w gaz ziemny z sieci o charakterze ogólnokrajowym, rozprowadzanego przez Górnośląski Okręgowy Zakład Gazowniczy w Zabrzu i podległą mu jednostkę – Rozdzielnię Gazu Mysłowice oraz ROP w Świerklanach. Doprowadzany jest gaz ziemny pochodzenia naturalnego. Gaz ziemny dostarczany jest do Mysłowic przez siedem gazociągów wysokiego ciśnienia o łącznej długości 37km (bez odgałęzień). Oprócz gazociągów wysokiego ciśnienia eksploatowanych jest 7 stacji redukcyjno-pomiarowych I stopnia. Zarówno gazociągi wysokiego ciśnienia, jak i stacje redukcyjno-pomiarowe I stopnia są w dobrym stanie technicznym i posiadają na tyle duże rezerwy przesyłowe, że bez rozbudowy pozwolą na przejęcie

planowanego zwiększonego zapotrzebowania na paliwo gazowe w perspektywie kilku kolejnych lat. Łącznie w mieście znajduje się 231 km sieci średniego i niskiego ciśnienia oraz 8 stacji redukcyjno-pomiarowych II stopnia. Sieć gazociągów średniego i niskiego ciśnienia jes t dobrze rozwinięta. Szacuje się, że miasto jest zgazyfikowane w 80%, co daje dobrą dostępność dla potencjalnych odbiorców. Stan techniczny sieci średniego i niskiego ciśnienia jest dobry, a bieżące remonty zapewniają bezpieczeństwo dostaw paliwa gazowego. Stacje redukcyjno - pomiarowe II stopnia są również w dobrym stanie technicznym i nie wymagają rozbudowy. Pożądanym z tytułu zajętości stref kontrolowanych przez gazociągi wysokiego ciśnienia byłoby skuteczne doprowadzenie do faktu wymiany istniejących gazociągów na odcinkach nie będących wiekowo "najmłodszymi" celem poprawy bezpieczeństwa użytkowania terenów w strefach kontrolowanych jak i celem ograniczenia zasięgów tych stref, które często wkraczają na terenu osób prywatnych lub ograniczają wykorzystanie nieruchomości zajmowanych.

9.2.5. Gospodarka odpadami

Głównym podmiotem gospodarczym świadczącym usługi w zakresie wywozu odpadów komunalnych jest Zakład Oczyszczania Miasta Sp. z o. o.

Na terenie miasta Mysłowice nie funkcjonuje składowisko odpadów komunalnych. Odpady zbierane są z podziałem na poszczególne frakcje:

- odpady suche - m.in. odpady z tworzyw sztucznych (w tym opakowania), opakowania wielomateriałowe, makulatura, metale,
- odpady mokre - zmieszane odpady inne niż surowce wtórne i odpady niebezpieczne, m.in. odpady kuchenne, rośliny,
- szkło - białe i kolorowe,
- meble i inne odpady wielkogabarytowe.

Ponadto w Mysłowicach działa Punkt Selektywnej Zbiórki Odpadów Komunalnych (PSZOK), gdzie przyjmowane są odpady problemowe i niebezpieczne. Mieszkańcy Mysłowic mogą oddać tam nieodpłatnie (w ramach opłaty za gospodarowanie odpadami komunalnymi) następujące rodzaje odpadów komunalnych:

- papier,
- metale,
- tworzywa sztuczne,
- szkło,
- opakowania wielomateriałowe,
- przeterminowane leki,

- przeterminowane chemikalia,
- termometry rtęciowe,
- zużyte baterie,
- zużyte akumulatory,
- zużyty sprzęt elektryczny i elektroniczny,
- meble i inne odpady wielkogabarytowe,
- zużyte opony,
- odpady zielone (trawa, liście, gałęzie),
- odpady budowlane i rozbiórkowe.

Na terenie Mysłowic nie ma zlokalizowanych czynnych składowisk odpadów. Odpady komunalne pochodzące z terenu miasta, wywożone są do unieszkodliwienia poza teren Mysłowic:

- składowisko odpadów komunalnych w Sosnowcu, ul. Grenadierów - zarządzane przez Miejski Zakład Składowania Odpadów Sp. z o.o., ul. Grenadierów, 41-200 Sosnowiec,
- składowisko odpadów komunalnych w Dąbrowie Górniczej, ul. Główna 144a – zarządzane przez Miejski Zakład Gospodarowania Odpadami, Al. J. Piłsudskiego 34c, 41-303 Dąbrowa Górnicza,
- składowisko odpadów komunalnych w Knurowie, ul. Szybowa 44 - zarządzane przez P.P.H.U. KOMART Sp. z o.o. w Knurowie, ul. Szpitalna 7, 44-194 Knurów,
- składowisko odpadów komunalnych w Siemianowicach Śląskich, ul. Zwycięstwa 4 - zarządzane przez LANDECO Sp. z o.o., ul. Graniczna 29, 40-017 Katowice.

Celem ograniczenia potencjalnych kosztów funkcjonowania systemu odbioru odpadów wskazanym jest doprowadzenie do jak najszybszego ustabilizowania systemu opłat z tego tytułu na poziomie pozwalającym mówić o samo-bilansowaniu się systemu.

9.2.6. Tereny zielone i rekreacyjne

Na terenie miasta zlokalizowanych jest 30 gminnych placów zabaw. W roku 2017 kontynuowano budowy dwóch placów zabaw:

Budowa placu zabaw w dzielnicy Ławki – 74.995,36 zł

Budowa placu zabaw Mysłowice – Centrum – 106.772,44 zł

Nastąpiła również modernizacja placu zabaw na terenie Przedszkola nr 13 (AK 19) – inicjatywa lokalna. W ramach przedmiotowego zadania wydatkowano ze środków z budżetu miasta kwotę 44.500,00. Dodatkowo wkład przedstawicieli inicjatywy lokalnej w wysokości 6.860,80 – świadczenia rzeczowe oraz praca społeczna).

Doposażono następujące place zabaw:

- Ofiar Września - 9.141,36
- Nygi / Hlonda - 40.705,62
- Konopnickiej - 40.000,00
- Spacerowa - 33.000,00
- Wrzosowa - 10.873,20
- PCK (Zespół Szkolno – Przedszkolny nr 4) - 3.985,20

Wykonano nawierzchnie bezpieczne pod urządzeniami na placach zabaw:

- Nygi / Hlonda - 47.847,00
- Armii Krajowej 1 - 5.412,00

Rozbudowano piłkochwytu przy ul. Jodłowej – wykonano projekt za kwotę 5.781,00 zł. Zakupiono siatki do bramek:

- boisko przy ul. Bończyka – środki z Rady Dzielnicy – 548,58 zł. – 2 szt.
- boisko przy ul. Ofiar Września – środki z Rady Dzielnicy – 345,98 zł – 1 szt.

Wyremontowano place zabaw –remonty i naprawy urządzeń – 24.999,75 zł.

Wymieniono również piasek w piaskownicach – dokonano wymiany piasku w piaskownicach oraz pod urządzeniami zabawowymi za kwotę 29.699,58 zł.

W 2018 roku doposażono otwarte stref aktywności – zakup i montaż zjazdu linowego na placu zabaw Bończyk wraz wykonaniem nawierzchni bezpiecznej - 29.987,40. Zmodernizowano (remonty) place zabaw - remonty i naprawy urządzeń na placach zabaw za łączną kwotę 62.817,24 zł. Wykonano również nawierzchnię bezpieczną pod urządzeniami na placu zabaw przy ul. Konopnickiej - 31.980,00.

Jeżeli chodzi o parki, to powierzchnia terenów parkowo-spacerowych to 11,55ha, natomiast zieleńce i tereny zieleni osiedlowej stanowią 61ha.

W Mysłowicach można wyróżnić następujące przestrzenie zieleni urządzonej: Park Zamkowy, Promenada, ośrodek sportowo rekreacyjny Słupna, skwer na Placu Wolności, skwer na placu Mieroszewskich, Skwer M. Kaweckiego przy ul. Oświęcimskiej, cmentarze przy ul. Mikołowskiej oraz zieleń towarzysząca ciągom komunikacyjnym ulic: Powstańców, Mikołowskiej, Szpitalnej. W przestrzeniach tych dominuje zieleń celowo kształtowana przez odpowiednie nasadzenia i pielęgnację. Służą one wypoczynkowi, rekreacji i aktywności sportowej. Tereny te spełnia ją także funkcje towarzyszące ciągom komunikacji, gmachom publicznym, placom czy obiektom, w których sprawowany jest kult.

Najstarszym w mieście terenem zieleni urządzonej jest Park Zamkowy. Początkowo był to prywatny ogród wokół zameczku właścicieli majoratu mysłowickiego, a następnie Administracji Thiele Wincklera, od której miasto teren ten dzierżawiło. „W 1927 r. w Ogrodzie

Zamkowym urządzono plantację drzew i kwiatów oraz skwery, a także przeprowadzono renowację pałacyku z restauracją” Park ten ciągnie się od ul. Bytomskiej, która jest jego zachodnią granicą, w kierunku Przemszy oraz od osiedla patronackiego dawnej „KWK Mysłowice” w kierunku Starego Miasta w okolice rynkui ul. Strumieńskiego. Południowo-zachodni narożnik parku niemal łączy się ze skwerem urządzonym na Placu Mieroszewskich. Skwer ten sięga do rynku. Obie przestrzenie tworzą zwarty kompleks terenów spacerowych, rekreacyjnych i sportowych (boisko klubu „Mysłowice 09”) , które są uzupełnione przez mniejsze skwery, zieleń otaczającą kościoły, wypełniającą plac przy ul. Matejki oraz łącznik między ul. Starokościelną i Grunwaldzką.. O ile Park Zamkowy można określić jako założenie zbliżone do centralnego, to Park Promenada tworzy układ linearny. Powstał on w oparciu o drogę spacerową prowadzącą od dworca kolejowego do Trójkąta Trzech Cesarzy i wieży Bismarcka. Trasa ta od 1880r. cieszyła się wielką popularnością wśród turystów oraz mieszkańców Mysłowic. Ten historyczny ciąg spacerowy został przerwany przez poprowadzoną w wykopie linię kolejową, która stała się kolejną barierą oddzielającą historyczną część miasta od osiedla Brzęczkowice. Sam park stopniowo popadał w ruinę, gdyż przestał być naturalnym ciągiem spacerowym, i stawał się zmarginalizowanym terenem zieleni coraz mniej urządzonej. Innymi terenami zieleni urządzonej jest utworzony w 1930 r. Park Słupna. Znajduje się on po zachodniej stronie linii kolejowej, niemal równolegle do alei spacerowej prowadzącej na „Bismarck”. Zbudowano wtedy motorowy i rowerowy tor wyścigowy, otoczony terenami rekreacyjnymi z letnim basenem kąpielowym. Tor wyścigowy został po wojnie zlikwidowany i obecnie z pierwotnego założenia funkcjonuje tylko kąpielisko. Wokół niego zlokalizowano boiska i urządzenia do aktywnej rekreacji, rozległe tereny spacerowe, hotel, restauracje oraz Centralne Muzeum Pożarnictwa z Muzeum Miasta Mysłowice. Stopniowo tworzy się przestrzeń publiczna o funkcji rekreacyjnej i wypoczynkowej i kulturalnej. Na tym terenie odbywają się koncerty muzyki współczesnej i festiwale. Funkcję tę wspomaga dobre skomunikowanie terenu, gdyż znajduje się on w pobliżu ulicy Oświęcimskiej, na której koncentruje się transport zbiorowy relacji północ – południe.

W 2019 roku planowana jest rekultywacja dwóch ważnych parków w Mysłowicach: Promenady i Parku Zamkowego. W obu przypadkach funkcjonują w obiegu prawnym decyzje administracyjne pozwalające na realizację tych zamierzeń, w jednym tylko przypadku wyłoniono podmiot, który będzie realizować zamierzenie "Promenada".

9.2.7. Program opieki nad zwierzętami bezdomnymi oraz zapobiegania bezdomności zwierząt na terenie miasta Mysłowice

Realizacja głównych celów i zadań Programu w 2017 roku:

1) Zapewnienie bezdomnym zwierzętom miejsca w schronisku wraz z obligatoryjną sterylizacją

   i kastracją, poszukiwaniem właścicieli dla bezdomnych zwierząt, usypianiem ślepych miotów, itp. W roku 2017 do schroniska przyjętych zostało: 93 psy, 32 koty oraz 2 ślepe mioty. Wydatkowana kwota to 176.411,24 zł.
2) Opieka nad wolno żyjącymi kotami, w tym ich dokarmianie:
   - Kastracje i sterylizacje kotów wolno żyjących – wysterylizowano 48 kotek oraz wykastrowano 9 kocurów za kwotę 4.940,00 zł.
   - Dokarmianie kotów wolno żyjących – zakupiono oraz wydano 46 kg karmy suchej dla kotów za kwotę 1.990,80 zł.
3) Odławianie bezdomnych zwierząt wraz z zapewnieniem opieki weterynaryjnej w przypadkach zdarzeń drogowych z udziałem zwierząt – wydatkowana kwota 36.600,00 zł.
4) Zapewnienie w razie konieczności miejsca dla zwierząt gospodarskich.
5) Edukacja mieszkańców miasta w zakresie odpowiedniej opieki nad zwierzętami:
   - Wykonanie naklejek na kosze uliczne w ilości 1.000 szt. – 2.684,00 zł.
   - Zakup nagród rzeczowych (głośniki, słuchawki, itp.) – 1.535,87 zł.
   - Zakup torebek na psie odchody za kwotę 229,00 zł.
6) Plan znakowania zwierząt w gminie – w ramach akcji zaczipowano 280 szt. zwierząt za kwotę 5.918,00 zł.

Realizacja głównych celów i zadań Programu w 2018 roku:

1) Zapewnienie bezdomnym zwierzętom miejsca w schronisku wraz z obligatoryjną sterylizacją i kastracją, poszukiwaniem właścicieli dla bezdomnych zwierząt, usypianiem ślepych miotów, itp.
2) W roku 2018 do schroniska przyjętych zostało: 121 psów, 78 kotów oraz 4 ślepe mioty. Wydatkowana kwota: 190.974,20 zł.
3) Opieka nad wolno żyjącymi kotami, w tym ich dokarmianie:
4) Kastracje i sterylizacje kotów wolno żyjących – wysterylizowano 23 kotki oraz wykastrowano 14 kocurów za kwotę 2.435,00 zł.
5) Dokarmianie kotów wolno żyjących – zakupiono oraz wydano opiekunom społecznym karmę za kwotę 987,26 zł.

6) Odławianie bezdomnych zwierząt wraz z zapewnieniem opieki weterynaryjnej w przypadkach zdarzeń drogowych z udziałem zwierząt – wydatkowana kwota 31.240,00 zł.
7) Zapewnienie w razie konieczności miejsca dla zwierząt gospodarskich –
8) Edukacja mieszkańców miasta w zakresie odpowiedniej opieki nad zwierzętami:
9) Prelekcje w szkołach prowadzone wraz z przedstawicielami Straży Miejskiej,
10) „Spacer z czworonogiem".
11) Plan znakowania zwierząt w gminie – w ramach akcji zaczipowano 140 szt. zwierząt za kwotę 3.459,50 zł.

Celem uporządkowania tej problematyki szczególnie wybrzmiewającej w ostatnim roku wskazanym jest rozważenie zasadności czy Mysłowice działając samodzielnie lub przy współ-udziale innych JST jako partycypujących byłyby w stanie realizować zamierzenie w postaci budowy nowego schroniska czy też rozwiązać tą kwestię w inny sposób w ramach obowiązującego prawa.

9.2.7. Pozostałe usługi, zakupy i inwestycje związane z gospodarką komunalna

Oczyszczanie miasta Mysłowice akcja lato-zima – kwota 4.924.516,56 zł umowa 16.04.2017 – 15.04.2018. Oczyszczanie miasta Mysłowice akcja lato-zima – kwota 4.962.356,62 zł umowa z dnia 16.04.2018 do 15.04.2019

Zakupy zrealizowane w 2017 roku oraz prace remontowe i usługi:

1) Zakup czujek dymu i czadu - kwota – 9.141,00 zł – zakupiono łącznie 101 szt.
2) Zakup koszy ulicznych:
   - kosze typu Dinova z tworzywa o pojemności 50l, zakupiono 35 szt. - kwota zakupu 4.945,00 zł
   - kosze uliczne betonowe – zakupiono 12 szt (Rada Dzielnicy Bończyk – Tuwima – 6szt. (1.398,00 zł), Rada Dzielnicy Kosztowy – 6 szt. (751,53 zł)
3) Zakup 5 szt. pojemników na piasek – kwota zakupu 3.816,00 zł – pojemniki Kingspan SGB00300 300kg (kolor żółty)
4) Zakup i postawienie 7 szt. donic betonowych – kwota 5.392,32 zł, lokalizacje: ul. Brzezińska/Kosztowska, ul. Obrzeżna Północna, ul. Katowicka, ul. Wybickiego /Pukowca
5) Zakup i montaż 2 gablot ogłoszeniowych w dzielnicy Bończyk-Tuwima – kwota 3.444,00 zł – lokalizacje: ul. Katowicka i ul. Jastruna.
6) Zakup i montaż ławek:
   - Zakup i postawienie 4 szt. nowych ławek w dzielnicy Kosztowy – kwota 4.231,20 zł.

- Zakup i montaż 7szt. ławek – kwota 6.888,00 zł – lokalizacje: ul. Brzezińska 2 szt, Kosztowska, Fabryczna, Stadionowa 2szt, Stawowa 27

7) Uzupełnienie elementów małej architektury w dzielnicy Wesoła w ramach inicjatywy lokalnej – kwota 12.994,95 zł – zakup 11 szt donic, 4 szt koszy betonowych ulicznych, stołu do gry w szachy i chińczyka, hydrantu Pawełek

1) Obsadzenie i pielęgnacja zieleni na rondach i skwerach miejskich – kwota 72.719,13 zł – wykonanie projektu zagospodarowania ronda, obsadzenie roślinnością (zasadzono 376 krzewów), wysypanie kamieniem
2) Wykonanie nasadzeń oraz zagospodarowanie terenu na wysepce zlokalizowanej przy skrzyżowaniu ul. Krasowskiej z ul. Murckowską – środki z rezerwy celowej na zadania wskazane przez rady Dzielnic – Rada Dzielnicy Ławki - kwota 3.000,00 zł - wykonanie graficzne projektu, obsadzenie krzewami w ilości 48 szt, wysypanie korą oraz żwirem, posianie trawy i wykonanie napisu oraz ułożenie dużych ozdobnych kamieni.
3) Naprawa i uzupełnienie ławek – kwota 5.499,99 zł – malowanie ławek oraz wymian i uzupełnienie desek
4) Remont dwóch gablot i tablicy ogłoszeniowej w Dzielnicy Janów Miejski -Ćmok – kwota 1.500,00 zł – malowanie konstrukcji, wymiana oszklenia, uzupełnienie brakującej tylnej ściany tablicy
5) Remonty wiat przystankowych – kwota 21.476,00 zł – uzupełnienie brakujących szyb, malowanie konstrukcji wiat oraz ławek,
6) Demontaż i przechowywanie 4 szt. wiat przystankowych z ul. Orła Białego – kwota 5.977,80 zł – z związku z remontem ulicy wiaty zostały zdemontowane i przechowane do czasu ponownego montażu.
7) Wykonanie i montaż tablic znamionowych ronda Światowych Dni Młodzieży – kwota 7.367,370 zł – wykonano 3 szt tablic oraz dokonano ich montażu na rondzie.
8) Postawienie choinek w Rynku oraz na rondach – kwota 5.000,00 zł – zapłacona w roku 2018
9) Likwidacja źródeł zagrożenia – kwota 3.000,00 zł – wykonano opryski na komary i kleszcze w rejonie parku Słupna, promenada, Park Zamkowy, Urząd Stanu Cywilnego, plac zabaw Okrzei i Kołłątaja
10) Montaż i utrzymanie przenośnych toalet miejskich – kwota 3.969,00 – 2 toalety przy ul. Krakowskiej oraz Gen. J. Ziętka
11) Utrzymanie szaletów miejskich – kwota 39.812,60 zł – toaleta zlokalizowana przy ul. Oświęcimskiej

12) Utrzymanie fontann przy ul. Placu Wolności, w Rynku oraz parku Zamkowego – kwota 22.754,99 zł – zakres prac obejmuje uruchomienie fontann, prace konserwatorskie i eksploatacyjne mające na celu utrzymanie w stałej sprawności technicznej fontann miejskich, w tym codzienne oczyszczanie fontann z liści, śmieci i innych zanieczyszczeń mających wpływ na prawidłową pracę fontann, dozowanie środków chemicznych, przygotowanie fontann do okresu zimowego

13) Flagowanie miasta:

- Rozwieszenie flag z okazji świąt: 1-3 Maja, Boże Ciało, Powstania Śląskie, 11 Listopada – łącznie rozwieszono 244 flagi za kwotę - 9.495,79.

- Rozwieszenie flag z okazji święta: Dzień Ślonskij Fany – 15 lipca – za kwotę: 717,04zł.

Zakupy zrealizowane w 2018 roku oraz prace remontowe i usługi:

1) Zagospodarowanie terenu zielonego przy ul. Stawowej w dzielnicy Piasek – Rada Dzielnicy Piasek – kwota 33.754,32 zł – zagospodarowanie teru zgodnie z projektem, wykonanie obrzeży, palisad, zakup i posadzenie roślinności oraz pielęgnacja
2) Remont tablic informacyjnych Rada dzielnicy Krasowy – kwota 3.700,00 zł – malowanie, wymiana i uzupełnienie szyb,
3) Remont grobu Powstańców Śląskich w Mysłowicach – kwota 63.295,80 zł – demontaż starego grobu i wykonanie nowego wraz z odtworzeniem cześć ogrodzenia
4) Utrzymanie grobownictwa wojennego – kwota 9.532,50 zł – bieżące utrzymanie w czystości oraz palenie zniczy w dniach 1.11 oraz 11.11
5) Postawienie choinek w Rynku oraz na rondach – kwota 5.000,00 zł
6) Uzupełnienie nasadzeń drzew i krzewów na wysepce przy skrzyżowaniu ul. Krasowskiej z ul. Murckowską – Rada Dzielnicy ławki – kwota 1.500,00 zł
7) Budowa wiat przystankowych – kwota 11.881,80 zł – zabudowano 3 szt wiat z odzysku Brzezinka Pętla Wysoki Brzeg, Krasowska, Kościelniaka.
8) Naprawa ławek – Rada Dzielnicy Janów Miejski – Ćmok – kwota 490,00 zł – naprawa ławek w okolicy ronda Im. Rotmistrza Witolda Pileckiego ul. Mikołowska
9) Naprawa i uzupełnienie ławek – kwota 3.989,98 zł - malowanie ławek oraz wymian i uzupełnienie desek
10) Remonty fontann – kwota 6.100,00 zł – ze względu na dewastacje kamiennych części fontann wykonano cześć nowych płyt granitowych fontanny przy ul. Grunwaldzkiej oraz dokonano uszczelnienia
11) Utrzymanie szaletów miejskich – kwota 43.255,20 - toaleta zlokalizowana przy ul. Oświęcimskiej

12) Utrzymanie fontann – kwota 21.474,76 zł - przy ul. Placu Wolności, w Rynku oraz w Parku Zamkowym - zakres prac obejmuje uruchomienie fontann, prace konserwatorskie i eksploatacyjne mające na celu utrzymanie w stałej sprawności technicznej fontann miejskich, w tym codzienne oczyszczanie fontann z liści, śmieci i innych zanieczyszczeń mających wpływ na prawidłową pracę fontann, dozowanie środków chemicznych, przygotowanie fontann do okresu zimowego
13) Zagospodarowanie parku w dz. Brzezinka na ulicy Brzezińskiej naprzeciwko budynku dawnej Gminy – Rada Dzielnicy Brzezinka – kwota 45.500,00 zł – likwidacja starych ławek, zakup i montaż 4 szt nowych ławek, zniwelowanie terenu i posadzenie roślinności oraz jej pielęgnacja, likwidacja starych murków
14) Modernizacja wiat przystankowych (remonty wiat) – kwota 16.802,30 zł - uzupełnienie brakujących szyb, malowanie konstrukcji wiat oraz ławek,
15) Flagowanie miasta - rozwieszenie flag z okazji świąt: 1-3 Maja, Boże Ciało, Powstania Śląskie, 11 Listopada – łącznie rozwieszono 574 flagi, wydatkowana kwota – 26.160,75 zł.
16) Zakup koszy ulicznych – kwota 3.960,60 – zakupiono 28 szt koszy z tworzywa typu Dinova o poj. 50 l
17) Zakup koszy ulicznych – środki z rezerwy celowej na zadania wskazane przez Rady Dzielnic – Rada Dzielnicy Bończyk-Tuwima – kwota 861,00 zł – zakupiono 2 szt koszy betonowych
18) Zakup tablic informacyjnych:
    - Rada Dzielnicy Piasek – 1.499,37 zł
    - Rada Dzielnicy Wesoła – 1.912,65 zł
19) Zakup i montaż ławek
    - Zakup i montaż ławek kwota 4.907,70 zł zakupiono 7 szt. ławek.
    - Rada Dzielnicy Dziećkowice kwota 4.907,70 zł zakupiono 7 szt. ławek.

Celem ograniczenia potencjalnych kosztów funkcjonowania elementów użytkowanych publicznie - tzw. małej architektury wskazanym jest aby w prowadzić jak najszersze akcje informacyjne celem podniesienia świadomości mieszkańców / dzieci w wieku szkolnym i przedszkolnym, że należy dbać o dobra wspólne i wykorzystywać je zgodnie z przeznaczeniem.

10. Gospodarowanie zasobem mieszkaniowym miasta oraz zasobów terenów gminnych pod budownictwo mieszkaniowe

10.1. Potrzeby mieszkaniowe

Liczba rodzin oczekujących na mieszkanie w zasobach Gminy Mysłowice spełniające kryteria uchwały Rady Miasta Mysłowice w sprawie określenia zasad wynajmowania lokali wchodzących w skład mieszkaniowego zasobu Gminy Mysłowice:

Tabela 104 Liczba osób uprawnionych do zawarcia umowy najmu

Rok	**lokalu socjalnego**	**lokalu mieszkalnego na czas nieoznaczony**	**lokalu zamiennego**
2017	432	20	38
2018	392	40	29

Źródło: Wydział Infrastruktury Miejskiej

10.2. Realizacja przydziału mieszkań

Tabela 105 Przydział mieszkań komunalnych

Realizacja przydziału mieszkań na czas nieoznaczony				**Realizacja przydziału lokali socjalnych**			
	Ilość osób na liście	Zrealizowane przydziały	%	Ilość osób na liście	Zrealizowane przydziały	w tym na podstawie wyroków sądowych	%
2017 r.	20	12	60	432	73	54	16,9
2018 r.	40	29	72,5	392	50	44	12,7

Źródło: Wydział Infrastruktury Miejskiej

10.3. Mieszkania do remontu

Lokale mieszkalne wymagające poniesienia znacznych nakładów przeznaczone były do remontu na koszt własny przyszłego najemcy. Skierowanie na remont mieszkania otrzymała następująca liczba osób:

- w 2017 r. - 15
- w 2018 r. - 26

10.4. Zamiana lokali mieszkalnych

Tabela 106 Zamiana lokali mieszkalnych

	2017 r.	**2018 r.**
Zamiana z urzędu	17	22
Dobrowolna zamiana Pomiędzy najemcami	12	4
Odmowa dokonania zamiany	3	1

Źródło: Wydział Infrastruktury Miejskiej

10.5. Mieszkaniowy Bank Zamiany mieszkań

W 2012 r. utworzony został na stronie internetowej Urzędu Miasta Mysłowice Mieszkaniowy Bank Zamian Mieszkań. Działa na zasadzie skrzynki kontaktowej, umożliwiającej przekazywanie informacji pomiędzy osobami, które wyrażą chęć zamiany zajmowanego mieszkania na inny.

Bank Zamian w liczbach:

- w 2017 r. wpłynęło 9 ofert dot. zamian
- w 2018 r. wpłynęło 11 ofert dot. zamian

10.6. Przetargi na wynajem mieszkań o powierzchni pow. 80m^2

Lokale mieszkalne o powierzchni pow. 80 m² przeznaczane są do przetargu na czynsz wolny.

Tabela 107 Zawarte umowy najmu w wyniku przetargu

Rok	**Zawarte umowy najmu w wyniku przetargu**
2017	7
2018	3

Źródło: Wydział Infrastruktury Miejskiej

10.7 Pomieszczenia tymczasowe

Pomieszczenia tymczasowe są wynajmowane na okres od 1 miesiąca do 6 miesięcy. Według sporządzonego rejestru w 2017r. 96 osób oczekiwało na pomieszczenia tymczasowe, a w 2018r. 102 osoby. W 2017 r. nie przydzielono pomieszczeń tymczasowych. W 2018 r. przydzielono 9 pomieszczeń tymczasowych

10.8. Dodatki mieszkaniowe i energetyczne

Tabela 108 Dane za lata 2017-2018 dotyczące dodatków mieszkaniowych:

Dodatki mieszkaniowe	**2017**	**2018**
Kwota wypłaconych dod. mieszkaniowych	3 284 558,36	3 059 706,67
Ilość wydanych decyzji	2608	2611
Ilość wypłaconych dod. mieszkaniowych	13151	12 202
Ilość złożonych wniosków	2362	2173

Źródło: Wydział Infrastruktury Miejskiej

Tabela 109 Dodatki energetyczne

Dodatki energetyczne	**2017**	**2018**
Liczba złożonych wniosków/Wydanych decyzji	482	453
Kwota wypłacona na dodatki energetyczne	38.231,05	36.327,21

Źródło: Wydział Infrastruktury Miejskiej

10.9. Udzielone ulgi w spłacie należności czynszowych i dotacje przedmiotowe w latach 2017-2018

Ulgi udzielone w 2017r. Rozłożenie na raty - ilość udzielonych ulg: 132, kwota: 2.963.234,57 zł

Umorzenie - ilość udzielonych ulg: 14, kwota: 121.797,83 zł

Ulgi udzielone w 2018r. Rozłożenie na raty - ilość udzielonych ulg: 118, kwota: 2.721.115,47 zł

Umorzenie - ilość udzielonych ulg: 2, kwota: 36.872,47 zł.

Dotacje przedmiotowe MZGK w 2017r. przyznano na kwotę - 2.118.940zł, wykonanie – 1.957.004,61zł:

1. Dotację przedmiotową na remonty 300.000zł
2. Dotację przedmiotową na działalność statutową 750.000zł
3. Dotację przedmiotową na pokrycie strat wynikających z najmu lokali socjalnych i użyczenia lokali użytkowych – 250.000zł

4. Dotacja przedmiotowa na pokrycie różnicy czynszu i opłat za media za lokale wynajęte od innych administratorów budynków na lokale socjalne – 700.000zł
5. Dotacja przedmiotowa na remont lokalu mieszkalnego dla repatrianta i członków jego najbliższej rodziny przy ul. Słupeckiej 3/2 – 118.940zł.

Dotacje celowe przyznane MZGK w 2017r., przyznano dotacje na kwotę -1.827.970,29zł, wykonanie – 1.542.750,86zł

1. Dotacja celowa dla MZGK na budowę wind w budynkach lokali użytkowych- przychodniach zdrowia -Różyckiego 2c, Wyspiańskiego 19, Świerczyny 1 – 390.771zł
2. Dotacja celowa dla MZGK na modernizację budynków mieszkalnych – 603.700zł
3. Dotacja celowa dla MZGK na wykonanie projektów technicznych modernizacji dachów oraz elewacji budynków, zlokalizowanych w obrębie torowiska tramwajowego w Mysłowicach – 134.000zł
4. Dotacja celowa dla MZGK na modernizację istniejących pomieszczeń dla Miejskiego Zespołu Orzekania Niepełnosprawności i Sekcji Osób Niepełnosprawnych zlokalizowanych przy ul. Brzezińskiej 21 w Mysłowicach – etap II – 50.000zł
5. Dotacja celowa dla MZGK na: ograniczenie niskiej emisji poprzez poprawę efektywności energetycznej w budynkach użyteczności publicznej -Etap III – Mikołowska 4a – 2017 – 379.679,29zł
6. Dotacja celowa dla MZGK na: kompleksowe unieszkodliwienie odpadów zawierających azbest obiektu Mikołowska 4a w Mysłowicach – 2017r.- 226.820zł,
7. Dotacja celowa dla MZGK na modernizację pokrycia dachowego wraz z docieplenieem poddasza w budynku przy ul. 3-go Maja 28 -43.000zł

Dotacje przedmiotowe przyznane MZGK w 2018r., przyznano dotacje na kwotę 1.176.690,00zł, wykonanie – 1.164.648,72zł

1. Dotacja przedmiotowa dla MZGK na pokrycie różnicy czynszu i opłat za media za lokale wynajęte od innych administratorów budynków na lokale socjalne – 300.000zł + 200.000zł (500.000zł)
2. Dotacja przedmiotowa dla MZGK na remonty – 100.000zł + 26.690zł (126.690 zł)
3. Dotacja przedmiotowa dla MZGK na działalność statutową – 100.000zł+150.000zł+ 200.000zł (450.000zł)
4. Dotacja przedmiotowa dla MZGK na pokrycie strat wynikających z najmu lokali socjalnych i użyczenia lokali użytkowych - 100.000zł

Dotacje celowe przyznane MZGK w 2018r, przyznano dotacje na kwotę 1.764.106,97zł, wykonanie- 1.400.266,43zł

1. Dotacja celowa dla MZGK na: ograniczenie niskiej emisji poprzez poprawę efektywności energetycznej w budynkach użyteczności publicznej -Etap III – Mikołowska 4a – 2018- 1.161.381,14zł
2. Dotacja celowa dla MZGK na: kompleksowe unieszkodliwienie odpadów zawierających azbest obiektu Mikołowska 4a w Mysłowicach – 2018r. 504.025,83zł
3. Dotacja celowa dla MZGK na likwidację szamba przepływowego obejmującego budynki przy ul. Grunwaldzkiej 20,22,22a,i 22 b w Mysłowicach – 20.000zł (przekazano 19.065,11zł zgodnie z wnioskiem Dyrektora MZGK)
4. Dotacja celowa dla MZGK na dofinansowanie modernizacji pomieszczeń przeznaczonych na prowadzenie Środowiskowego Domu Samopomocy wraz z zagospodarowaniem terenu. - 30.000zł
5. Dotacja celowa dla MZGK na wykonanie instalacji c.o. oraz wymianę witryny i okien w lokalu użytkowym przy ul. Grunwaldzkiej 10 w Mysłowicach. - 48.700zł

Częściowe pokrycie kosztów zarządu i funduszu remontowego we Wspólnotach Mieszkaniowych w których ma udział Gmina Mysłowice:

- 2017r. plan po zmianach 1.862.911,00zł, a wykonanie 1.861.553,21zł
- 2018r. plan po zmianach 1.856.123,00zł,a wykonanie – 1.854.054,59zł

W ramach postępowań prowadzonych w sprawach roszczeń odszkodowawczych dla właścicieli nieruchomości z tytułu niedostarczenia lokalu socjalnego osobie uprawnionej na mocy wyroku sądowego, w związku z art. 18 ust.5 ustawy z dnia 21.06.2001 r. o ochronie praw lokatorów, mieszkaniowym zasobie gminy i o zmianie Kodeksu cywilnego z późn. zmianami gmina wypłaciła odszkodowanie w wysokości podanej w poniższej tabeli.

Tabela 110 Wypłacone odszkodowania

Nazwa zadania	**Plan na 2017r.**	**Wykonanie w 2017r.**	**Plan na 2018 r.**	**Wykonanie w 2018r.**
Odszkodowania z tyt. nie zabezpieczenia przez gminę lokali socjalnych	1.330.000	941.391,01	996.396,00	746.825,51
Zapłata odsetek od wyroków z	0	0	10.000,00	7.815,51

tyt. nie zabezp. przez gminę lokali socjalnych				
Koszty postępowania sądowego i prokuratorskiego	10.000	6.868	35.000,00	27.796,77

Źródło: Wydział Infrastruktury Miejskiej

Czynności w 2017r.:

- podpisano i zapłacono właścicielom nieruchomości odszkodowanie w 66 ugodach pozasądowych
- zapłacono odszkodowanie zgodnie z wyrokiem sadowym z powództwa Buczek G. - 1 szt
- sprawy w toku, do wyjaśnienia i rozpatrzenia przez Gminę - 38 szt. na kwotę 618 779,59 zł.
- sprawy sądowe w toku z powództwa Buczek i Blaut - 8 szt. na kwotę 96 146,01 zł.
- Gmina przystąpiła do 14 spraw o eksmisję z powództwa właścicieli lokali jako interwenient uboczny

Sprawy w 2018r.:

- podpisano i zapłacono właścicielom nieruchomości odszkodowanie w 46 ugodach pozasądowych
- zapłacono odszkodowanie zgodnie z wyrokiem sadowym z powództwa Buczek G. - 6 szt
- sprawy w toku, do wyjaśnienia i rozpatrzenia przez Gminę - 34 szt. na kwotę 427 262,75 zł zł.
- sprawy sądowe w toku z powództwa Buczek, ŚDSM, MSA - 8 szt. na kwotę 94 385,48 zł.
- wysłane wezwania do osób objętych wezwaniem do zapłaty odszkodowania – 186
- Gmina przystąpiła do spraw o eksmisję z powództwa właścicieli lokali jako interwenient uboczny w 33 sprawach.

10.10. Dochody z mienia

Zamieszczone poniżej dane dotyczą obrotu nieruchomościami wg stanu na dzień 31.12.2017 r. oraz wg stanu na dzień 31.12.2018 r.

Tabela 111 Sprzedaż mieszkań komunalnych wg stanu na dzień 31.12.2017 r. oraz na dzień 31.12.2018 r.

Rodzaj lokalu	Stan na dzień 31.12.2017 r.		Stan na dzień 31.12.2018 r.	
	Liczba lokali	Kwota w zł	Liczba lokali	Kwota w zł
1	2	3	4	5
Sprzedaż mieszkań	-	-	-	-
Sprzedaż lokali użytkowych	-	-	-	-
Sprzedaż garaży	-	-	-	-

Źródło: Informacja o stanie mienia Gminy Mysłowice

Tabela 112 Sprzedaż mieszkań komunalnych wraz z udziałem w prawie użytkowania wieczystego nieruchomości wg stanu na dzień 31.12.2017 r. oraz na dzień 31.12.2018 r.

Rodzaj lokalu	Stan na dzień 31.12.2017 r.			Stan na dzień 31.12.2018 r.		
	Liczba lokali	Kwota opłaty w zł	Kwota I opłaty w zł	Liczba lokali	Kwota opłaty w zł.	Kwota I opłaty w zł
1	2	3	4	5	6	7
Sprzedaż mieszkań	-	-	-	-	-	-
Sprzedaż lokali użytkowych	-	-	-	-	-	-
Sprzedaż garaży	-	-	-	-	-	-

Źródło: Informacja o stanie mienia Gminy Mysłowice

Tabela 113 Sprzedaż nieruchomości Gminy Mysłowice (bez mieszkań komunalnych) wg stanu na dzień 31.12.2017 r. oraz na dzień 31.12.2018 r.

Stan na dzień 31.12.2017 r.		Stan na dzień 31.12.2018 r.	
Powierzchnia w m2	Kwota w zł	Powierzchnia w m2	Kwota w zł
1	2	3	4
16.143,00	2.525.000,00	25.008,00	2.973.500,00
14.033,00	1.451.210,00	19.138,00 + budynek na ul. E. Orzeszkowej 31	1.656.599,50 20.200,50
339,00	35.250,00	250,00	16.608,00
30.515,00	4.011.460,00	44.396,00	4.666.908,00

Źródło: Informacja o stanie mienia Gminy Mysłowice

Tabela 114 Przekształcenie prawa użytkowania wieczystego w prawo własności wg stanu na dzień 31.12.2017 r. oraz na dzień 31.12.2018 r.

Stan na dzień 31.12.2017 r.		Stan na dzień 31.12.2018 r.	
Powierzchnia w m2	Kwota w zł	Powierzchnia w m2	Kwota w zł
1	2	3	4
15.990	89.169,00	16.018	89.341,00
-	-	-	-

Źródło: Informacja o stanie mienia Gminy Mysłowice

Tabela 115 Sprzedaż prawa użytkowania wieczystego na rzecz użytkownika wieczystego wg stanu na dzień 31.12.2017 r. oraz na dzień 31.12.2018 r.

Stan na dzień 31.12.2017 r.		Stan na dzień 31.12.2018 r.	
Powierzchnia w m2	Kwota w zł	Powierzchnia w m2	Kwota w zł
1	2	3	4
5.447	288.000,00	5.447	288.000,00
5.447	288.000,00	5.447	288.000,00

Źródło: Informacja o stanie mienia Gminy Mysłowice

Tabela 116 Ratalna sprzedaż nieruchomości Gminy Mysłowice (bez mieszkań komunalnych) wg stanu na dzień 31.12.2017 r. oraz na dzień 31.12.2018 r.

Stan na dzień 31.12.2017 r.			Stan ma dzień 31.12.2018 r.		
Kwota I Raty w zł	Kwota pozostałych rat rocznych/ilość rat	Powierzchnia w m2	Kwota I raty w zł	Kwota pozostałych rat rocznych/ilość rat	Powierzchnia w m2
1	2	3	4	5	6
-	24.000,00/2	5.109	-	12.000,00	5.109
7.800,00	70.200,00/9	620	-	-	-
7.800,00	94.200,00	5.729	-	12.000,00	5.109

Źródło: Informacja o stanie mienia Gminy Mysłowice

Tabela 117 Zwrot gruntów na rzecz byłych właścicieli:

Stan na dzień 31.12.2017 r.		Stan na dzień 31.12.2018 r.	
Powierzchnia w m2	Kwota w zł	Powierzchnia w m2	Kwota w zł
1	2	3	4
-	-	7.083	-
-	-	7.083	-

Źródło: Informacja o stanie mienia Gminy Mysłowice

Tabela 118 Oddawanie nieruchomości Gminy Mysłowice w użytkowanie wieczyste wg stanu na dzień 31.12.2017 r. oraz na dzień 31.12.2018 r.

Stan na dzień 31.12.2017 r.			Stan ma dzień 31.12.2018 r.		
Kwota I opłaty w zł	Kwota opłaty rocznej	Powierzchnia w m2	Kwota I opłaty w zł	Kwota opłaty rocznej	Powierzchnia w m2
1	2	3	4	5	6
6.463,00	433,00	227	-	-	-
6.463,00	433,00	277	-	-	-

Źródło: Informacja o stanie mienia Gminy Mysłowice

Tabela 119 Oddawanie nieruchomości i mienia ruchomego Gminy Mysłowice w dzierżawę wg stanu na dzień 31.12.2017 r. oraz na dzień 31.12.2018 r.

Cel dzierżawy	Stan na dzień 31.12.2017 r.	Stan na dzień 31.12.2018 r.
	Powierzchnia w m2	Powierzchnia w m2
1	2	3
Uprawy rolne	450.196,00	445.757,00
Rekreacyjne itp.	133.799,40	138.804,26
Składowe i produkcyjne	7.484,25	6.957,75
Garaże, parkingi, drogi dojazdowe, dojścia	36.213,44	25.482,66
Handlowo – usługowe, w tym ekspozycyjno - handlowe	7.530,39	7.176,40
Magazyny	3.835,50	2.690,05
Budynki/obiekty	7.501,04	5.806,44
Stacje energetyczne itp.	3.025,99	2.857,07
Inne cele	1.175,17	1.237,92
RAZEM	650.761,20	636.769,55

Źródło: Informacja o stanie mienia Gminy Mysłowice

Tabela 120 Nieruchomości Gminy Mysłowice oddane w użytkowanie na rzecz Rodzinnych Ogrodów Działkowych wg stanu na dzień 31.12.2017 r. oraz na dzień 31.12.2018 r.

Stan na dzień 31.12.2017 r.		Stan na dzień 31.12.2018 r.	
Powierzchnia w m2	Kwota w zł	Powierzchnia w m2	Kwota w zł
1	2	3	4
7.564	Nieodpłatnie	7.564	Nieodpłatnie
26.276	Nieodpłatnie	26.276	Nieodpłatnie
122.182	Nieodpłatnie	122.182	Nieodpłatnie
111.647	Nieodpłatnie	111.647	Nieodpłatnie
70.358	Nieodpłatnie	70.358	Nieodpłatnie
35.655	Nieodpłatnie	35.655	Nieodpłatnie
978	Nieodpłatnie	978	Nieodpłatnie
6.845	Nieodpłatnie	6.845	Nieodpłatnie
2.157	Nieodpłatnie	2.157	Nieodpłatnie
48.846	Nieodpłatnie	48.846	Nieodpłatnie
19.556	Nieodpłatnie	19.556	Nieodpłatnie
46.995	Nieodpłatnie	46.995	Nieodpłatnie
5.173	Nieodpłatnie	5.173	Nieodpłatnie
		40.878	Nieodpłatnie
		8.433	Nieodpłatnie
504.232	Razem	553.543	Razem

Źródło: Informacja o stanie mienia Gminy Mysłowice

Tabela 121 Nieruchomości Gminy Mysłowice oddane w użytkowanie na rzecz Mysłowickiego Ośrodka Kultury wg stanu na dzień 31.12.2017 r. oraz na dzień 31.12.2018 r.

Stan na dzień 31.12.2017 r.		Stan na dzień 31.12.2018 r.	
Powierzchnia w m2	Kwota w zł	Powierzchnia w m2	Kwota w zł
1	2	3	4
ul. Laryska 2.774	Nieodpłatnie	ul. Laryska 2.774	Nieodpłatnie
ul. Ofiar Września 1.500	Nieodpłatnie	ul. Ofiar Września 1.500	Nieodpłatnie
ul. Grunwaldzka 1.351	Nieodpłatnie	ul. Grunwaldzka 1.351	Nieodpłatnie
5.625		5.625	

Źródło: Informacja o stanie mienia Gminy Mysłowice

Tabela 122 Nieruchomości Gminy Mysłowice oddane w użytkowanie na rzecz Samodzielnych Publicznych Zakładów Opieki Zdrowotnej wg stanu na dzień 31.12.2017 r. oraz na dzień 31.12.2018 r.

Stan na dzień 31.12.2017 r.		Stan na dzień 31.12.2018 r.	
Powierzchnia w m2	Kwota w zł	Powierzchnia w m2	Kwota w zł
1	2	3	4
Szpital Nr 2 7.911	Nieodpłatnie	Szpital Nr 2 7.911	Nieodpłatnie
7.911		7.911	

Źródło: Informacja o stanie mienia Gminy Mysłowice

Tabela 123 Nieruchomości Gminy Mysłowice oddane w użytkowanie na rzecz Ochotniczych Straży Pożarnych wg stanu na dzień 31.12.2017 r. oraz na dzień 31.12.2018 r.

Stan na dzień 31.12.2017 r.		Stan na dzień 31.12.2018 r.	
Powierzchnia w m2	Kwota opłaty rocznej w zł	Powierzchnia w m2	Kwota opłaty rocznej w zł
1	2	3	4
OSP Mysłowice 1.967,0	Nieodpłatnie	OSP Mysłowice 1.967,0	Nieodpłatnie
OSP Dziećkowice 1.151,0	Nieodpłatnie	OSP Dziećkowice 1.151,0	Nieodpłatnie
OSP Kosztowy 3.620,0	Nieodpłatnie	OSP Kosztowy 3.620,0	Nieodpłatnie
6.738,0	Nieodpłatnie	6.738,0	Nieodpłatnie

Źródło: Informacja o stanie mienia Gminy Mysłowice

Nieruchomości Gminy Mysłowice zostały oddane nieodpłatnie w użytkowanie dla Ochotniczych Straży Pożarnych:

- Ochotnicza Straż Pożarna Mysłowice Janów od 15 listopada 2016 r.,
- Ochotnicza Staż Pożarna Dziećkowice od 31 sierpnia 2016 r.,
- Ochotnicza Straż Pożarna Kosztowy od 22 lipca 2016 r.

Tabela 124 Powierzchnia nieruchomości Gminy Mysłowice oddanych w trwały zarząd wg stanu na dzień 31.12.2017 r. oraz na dzień 31.12.2018 r.

Stan na dzień 31.12.2017 r.		Stan na dzień 31.12.2018 r.	
Powierzchnia w m2	Jednostka organizacyjna	Powierzchnia w m2	Jednostka organizacyjna
1	2	3	4
4.610	Przedszkole Nr 1	4.610	Przedszkole Nr 1
3.083	Przedszkole Nr 4	3.083	Przedszkole Nr 4
3.469	Przedszkole Nr 5	3.469	Przedszkole Nr 5
3.449	Przedszkole Nr 7	3.449	Przedszkole Nr 7
2.861	Przedszkole Nr 8	2.861	Przedszkole Nr 8
6.157	Przedszkole Nr 10	6.157	Przedszkole Nr 10
7.131	Przedszkole Nr 12	7.131	Przedszkole Nr 12
3.272	Przedszkole Nr 13	3.272	Przedszkole Nr 13
3.065	Przedszkole Nr 15	3.065	Przedszkole Nr 15
3.959	Przedszkole Nr 16	3.959	Przedszkole Nr 16
5.603	Przedszkole Nr 19	5.603	Przedszkole Nr 19
8.879	Przedszkole Nr 20	8.879	Przedszkole Nr 20
55.538	RAZEM	55.538	RAZEM
14.914	Szkoła Podstawowa Nr 1	14.914	Szkoła Podstawowa Nr 1
5.810	Szkoła Podstawowa Nr 2	5.810	Szkoła Podstawowa Nr 2
12.333	Szkoła Podstawowa Nr 3	12.333	Szkoła Podstawowa Nr 3
14.416	Szkoła Podstawowa nr 4	14.416	Szkoła Podstawowa nr 4
6.208	Szkoła Podstawowa Nr 5	6.208	Szkoła Podstawowa Nr 5

11.900	Szkoła Podstawowa nr 7	11.900	Szkoła Podstawowa nr 7
7.789	Szkoła Podstawowa Nr 9	7.789	Szkoła Podstawowa Nr 9
7.594	Szkoła Podstawowa Nr 10	7.594	Szkoła Podstawowa Nr 10
23.840	Szkoła Podstawowa nr 13	23.840	Szkoła Podstawowa nr 13
5.079	Szkoła Podstawowa Nr 14	5.079	Szkoła Podstawowa Nr 14
15.752	Szkoła Podstawowa Nr 15	15.752	Szkoła Podstawowa Nr 15
31.838	Szkoła Podstawowa Nr 16	31.838	Szkoła Podstawowa Nr 16
7.968	Sportowa Szkoła Podstawowa	7.968	Sportowa Szkoła Podstawowa
11.861	Zespół Szkolno-Przedszkolny nr 1	11.861	Zespół Szkolno-Przedszkolny nr 1
4.445	Zespół Szkolno-Przedszkolny nr 2	4.445	Zespół Szkolno-Przedszkolny nr 2
8.153	Zespół Szkolno-Przedszkolny Nr 3	8.153	Zespół Szkolno-Przedszkolny Nr 3
19.479	Zespół Szkolno-Przedszkolny nr 4	19.479	Zespół Szkolno-Przedszkolny nr 4
209.379	RAZEM	209.379	RAZEM
17.738	Zespół Szkół Ogólnokształcących	17.738	Zespół Szkół Ogólnokształcących
7.478	II Liceum Ogólnokształcące	7.478	II Liceum Ogólnokształcące
34.488	Centrum Kształcenia Zawodowego i Ustawicznego	34.488	Centrum Kształcenia Zawodowego i Ustawicznego
8.014	Zespół Szkół Specjalnych	8.014	Zespół Szkół Specjalnych
67.718	RAZEM	67.718	RAZEM
3.036	Żłobek Miejski	3.036	Żłobek Miejski
380.994	MOSiR	380.994	MOSiR
2.240	MOPS	2.240	MOPS
3.084	PZOZ ORO ul. Laryska 7	3.084	PZOZ ORO ul. Laryska 7
389.354	RAZEM	389.354	RAZEM
721.989	ŁĄCZNIE	721.989	ŁĄCZNIE

Źródło: Informacja o stanie mienia Gminy Mysłowice

Tabela 125 Powierzchnia nieruchomości Gminy Mysłowice oddanych w użyczenie wg stanu na dzień 31.12.2017 r. oraz na dzień 31.12.2018 r.

Stan na dzień 31.12.2017 r. w m2	Stan na dzień 31.12.2018 r. w m2
1	2
2.885,00	2.885,00

Źródło: Informacja o stanie mienia Gminy Mysłowice

Tabela 126 Informacja w zakresie nabywania nieruchomości na rzecz Gminy Mysłowice wg stanu na dzień 31.12.2017 r. oraz na dzień 31.12.2018 r.

Lp.	Tryb nabycia	Powierzchnia nabytego gruntu w m2	Wartość nabytego gruntu (zł)
1	2	3	4
	Stan na dzień 31.12.2017 r.		
1.	Pierwokup	-	-
2.	Przejęcie za zobowiązania podatkowe	-	-

3.	Zakup gruntu:	-	-
4.	Zamiana	-	-
5.	Zrzeczenie	-	-
6.	Spadek	-	-
7.	Darowizna	-	-
8.	Inne formy nabycia	-	-
	RAZEM	-	-
	Stan na dzień 31.12.2018 r.		
1.	Pierwokup	-	-
2.	Przejęcie za zobowiązania podatkowe	-	-
3.	Zakup gruntu:	-	-
4.	Zamiana	-	-
5.	Zrzeczenie	-	-
6.	Spadek: 1) nabycie przez Gminę w drodze spadku udziału wynoszącego ½ części z udziału równego 25/100 w nieruchomości wspólnej stanowiącej prawo użytkowania wieczystego działki gruntu nr 7477/200 o łącznej powierzchni 1.173 m², położonej w Mysłowicach przy ul. Wielka Skotnica 74/3. Właścicielem działki jest Skarb Państwa (wartość prawa użytkowania wieczystego udziału wynosi: 24.950,00 zł). Wraz z prawem użytkowania wieczystego Gmina nabyła ½ część lokalu mieszkalnego przy ul. W. Skotnica 74/3 (wartość ½ części prawa własności lokalu mieszkalnego wynosi 21.550,00 zł). 2) nabycie przez Gminę w drodze spadku udziału w prawie użytkowania wieczystego nieruchomości, obejmującej udział 5050/2191440 części działek o numerach ewidencyjnych: 3111/48 i 3113/48 o łącznej powierzchni 24.131 m². Właścicielem działek jest Gmina Mysłowice. Wraz z prawem użytkowania wieczystego gruntu, Gmina nabyła lokal mieszkalny przy ul. Mickiewicza 16/16. Zgodnie z operatem szacunkowym wartość przedmiotowej nieruchomości wynosi łącznie	147 m² 50,50 m²	24.950,00 zł 148.000,00 zł

	148.000,00 zł.		
7.	Darowizna	-	-
8.	Inne formy nabycia	-	-
	RAZEM	197,50	172.950,00

Źródło: Informacja o stanie mienia Gminy Mysłowice

W roku 2017:

W wyniku wydanych przez Sąd Rejonowy w Mysłowicach postanowień w zakresie zasiedzenia prawa własności nieruchomości Gmina Mysłowice utraciła prawo własności w odniesieniu do niżej wymienionych nieruchomości:

a) działka oznaczona numerem ewidencyjnym 1565/130 o powierzchni 911 m² i wartości 2.730,00 zł
b) działka oznaczona numerem ewidencyjnym 3527/138 o powierzchni 675 m² i wartości 675,00 zł
c) działka oznaczona numerem ewidencyjnym 1050/3 o powierzchni 66 m² i wartości 200,00 zł
d) działka oznaczona numerem ewidencyjnym 1051/3 o powierzchni 40 m² i wartości 120,00 zł
e) działka oznaczona numerem ewidencyjnym 1052/3 o powierzchni 202 m² i wartości 600,00 zł
f) działka oznaczona numerem ewidencyjnym 1054/3 o powierzchni 30 m² i wartości 90,00 zł
g) działka oznaczona numerem ewidencyjnym 1046/69 o powierzchni 15 m² i wartości 45,00 zł
h) działka oznaczona numerem ewidencyjnym 1044/69 o powierzchni 103 m² i wartości 309,00 zł

Łączna powierzchnia w/w nieruchomości wynosi 2.042 m², a ich wartość 4.769,00 zł

W roku 2018:

W wyniku wydanych przez Sąd Rejonowy w Mysłowicach postanowień w zakresie zasiedzenia prawa własności nieruchomości Gmina Mysłowice utraciła prawo własności w odniesieniu do niżej wymienionych nieruchomości:

a) działka oznaczona numerem ewidencyjnym 2008/52 o powierzchni 117m² i wartości 926,00 zł
b) działka oznaczona numerem ewidencyjnym 1563/130 o powierzchni 354m² i wartości 1.066,00 zł
c) działka oznaczona numerem ewidencyjnym 2677/386 o powierzchni 515m² i wartości 4.357,00 zł
d) działka oznaczona numerem ewidencyjnym 2679/386 o powierzchni 180m² i wartości 1.523,00 zł
e) działka oznaczona numerem ewidencyjnym 2715/58 o powierzchni 118 m² i wartości 1.161,00 zł
f) działka oznaczona numerem ewidencyjnym 2000/61 o powierzchni 842 m² i wartości 1.589,00 zł
g) działka oznaczona numerem ewidencyjnym 1282/34 o powierzchni 195 m² i wartości 2.465,00 zł

Łączna powierzchnia w/w nieruchomości wynosi 2.321 m², a ich wartość 13.087,00 zł

Tabela 127 Wpływy z tytułu gospodarowania mieniem Gminy Mysłowice

Lp.	Dochody z mienia	Wykonanie w zł wg stanu na dzień 31.12.2017 r.	Wykonanie w zł wg stanu na dzień 31.12.2018 r.
1	2	3	4
	Sprzedaż nieruchomości + zwrot bonifikaty + sprzedaż mieszkań	4.039.167,52	4.701.086,02 zł
	Przekształcenie prawa użytkowania wieczystego w prawo własności	275.200,28	366.863,47
	RAZEM	4.314.367,80	5.067.949,49
2.	Dzierżawa gruntów komunalnych + czasowe zajęcie nieruchomości (ogródki gastronomiczne, reklama oraz inne wpływy, bezumowne korzystanie, służebności) itp.	1.351.825,74	1.532.482,76
	RAZEM	1.351.825,74	1.532.482,76
3.	Użytkowanie wieczyste, użytkowanie, trwały zarząd	2.428.374,27	2.518.259,18
	RAZEM	2.428.374,27	2.518.259,18
4.	Dochód z tytułu opłaty planistycznej	1.350,00	-
	RAZEM	1.350,00	-
	RAZEM DOCHODY Z MIENIA	8.095.917,81	9.118.691,43

Źródło: Informacja o stanie mienia Gminy Mysłowice

10.11. Inne informacje dotyczące mienia Gminy Mysłowice

Tabela 128 Zasoby mieszkaniowe oraz przychody z czynszów lokali mieszkalnych i użytkowych w zasobach stanowiących własność lub pozostających we współwłasności Gminy Mysłowice.

Lp.	Wyszczególnienie	Stan na dzień 31.12.2017 r.	Stan na dzień 31.12.2018 r.
1	2	3	4
1.	Ilość budynków ogółem: W tym własność: a) Gminy Mysłowice b) Wspólnot mieszkaniowych c) Prywatna	280 161 68 51	281 161 69 51
2.	Liczba lokali mieszkalnych ogółem: W tym własność: • Gminy Mysłowice • Prywatna • Osób fizycznych wykupionych od Gminy Mysłowice	4.297 1.977 379 1.941	4.291 1.973 377 1.941

3.	Liczba lokali użytkowych ogółem: W tym własność: a) Gminy Mysłowice b) Prywatna c) Osób fizycznych wykupionych od Gminy Mysłowice	452 380 71 1	453 380 72 1
4.	Powierzchnia lokali mieszkalnych ogółem w m2: W tym własność: a) Gminy Mysłowice b) Prywatna c) Mieszana d) Osób fizycznych wykupionych od Gminy Mysłowice	201.483,15 90.310,49 21.806,67 - 89.365,99	201.444,92 90.271,47 21.807,46 - 89.365,99
5.	Powierzchnia lokali użytkowych ogółem w m2: W tym własność: a) Gminy Mysłowice b) Prywatna c) Mieszana d) Osób fizycznych wykupionych od Gminy Mysłowice	34.078,25 31.228,56 2.762,96 - 86,73	33.646,73 30.722,16 2.837,84 - 86,73
6.	Własność Gminy Mysłowice (wyłącznie) Ilość budynków ogółem: W tym: ✓ Budynki mieszkalne ✓ Budynki użytkowe Ilość lokali ogółem: a) Lokali mieszkalnych b) Lokali użytkowych Powierzchnia ogółem w m2 ✓ Lokali mieszkalnych ✓ Lokali użytkowych	161 124 37 1.977 380 90.310,49 31.228,56	161 124 37 1.973 380 90.271,47 30.722,16
7.	Własność Gminy Mysłowice w budynkach pozostających w zarządzie wspólnot mieszkaniowych i spółdzielni mieszkaniowych, w których MZGK sprawuje rolę wynajmującego • Ilość lokali mieszkalnych (szt.) • Powierzchnia lokali mieszkalnych w (m2) • Ilość lokali użytkowych (szt.) • Powierzchnia lokali użytkowych (m2)	 648 26.910,12 105 4.176,21	 647 26.919,75 106 4.237,56

Źródło: Informacja o stanie mienia Gminy Mysłowice

Zmniejszenie/zwiększenie zasobu nieruchomości gminnych w roku 2018:

1) Grunwaldzka 22 – po wykonaniu inwentaryzacji budynku dokonano podziału na budynki: Grunwaldzka 22, 22A i 22B – zwiększenie zasobu o 2 budynki

Wojska Polskiego 19 – przesunięcie budynku z zasobu gminnego do wspólnot – zmniejszenie zasobu Gminy Mysłowice i zwiększenie zasobu wspólnot mieszkaniowych – 1 budynek

Orzeszkowej 31 – sprzedaż budynku – zmniejszenie zasobu – 1 budynek

2) Orzeszkowej 31 – zmniejszenie zasobu (sprzedaż budynku) – 4 lokale mieszkalne

Stadionowa 3/5 – likwidacja lokalu, połączenie z lokalem nr 4 – zmniejszenie zasobu – 1 lokal mieszkalny

Towarowa 7/1 – likwidacja lokalu, połączenie z lokalem nr 2 – zmniejszenie zasobu – 1 lokal mieszkalny

3) Morcinka 4 – wyodrębnienie boksu garażowego – zwiększenie zasobu – 1 lokal użytkowy

Mikołowska 4A – podział lokalu użytkowego – zwiększenie zasobu – 1 lokal użytkowy

Armii Krajowej 2/29 – zamknięcie lokalu użytkowego wyodrębnionego z lokalu mieszkalnego – zmniejszenie zasobu – 1 lokal

Zmiana powierzchni lokali użytkowych w budynkach: Powstańców 15, A. Krajowej 22, Powstańców 7, Bytomska 18B, Grunwaldzka 22, Szopena 2, Morcinka 4, A. Krajowej 2/29

4) Laryska 97 – zwiększenie powierzchni o 0,79 m²

5) A. Krajowej 2/29 – zamknięcie lokalu użytkowego wyodrębnionego z lokalu mieszkalnego – 1 lokal użytkowy – zmniejszenie ilości i powierzchni lokali użytkowych, zwiększenie powierzchni lokali mieszkalnych

Szopena 2 – zwiększenie powierzchni lokalu użytkowego (dodane pomieszczenie piwniczne)

Powstańców 21/7 – likwidacja lokalu mieszkalnego, zwiększenie powierzchni po podziale lokalu – zmniejszenie zasobu lokali mieszkalnych – 1 lokal mieszkalny

Morcinka 4 – wyodrębnienie boksu garażowego – zwiększenie zasobu – 1 lokal użytkowy

Wojska Polskiego 19 – garaż – zwiększenie zasobu – 1 lokal użytkowy

Tabela 129 Zestawienie przychodów z lokali

Wyszczególnienie	Przychody w zł wg stanu na dzień 31.12.2017 r.		Przychody w zł wg stanu na dzień 31.12.2018 r.	
	Budynki gminne i wspólnotowe	Budynki prywatne	Budynki gminne i wspólnotowe	Budynki prywatne
1	2	3	4	5
Czynsz z lokali mieszkalnych	6.094.312,35	751.330,08	5.180.194,69	777.803,41
Czynsze z lokali użytkowych	2.368.773,59	151.195,89	2.428.424,76	138.886,99
RAZEM	8.463.085,94	902.525,97	7.608.619,45	916.690,40

Źródło: Informacja o stanie mienia Gminy Mysłowice

Przychody z czynszu najmu z lokali mieszkalnych i użytkowych w budynkach prywatnych dotyczą tylko nieruchomości będących w administracji zleconej i przymusowej (posiadające stosowne decyzje administracyjne). Nie dotyczą wszystkich nieruchomości będących własnością prywatną, do czasu uregulowania ich statusu prawnego. Do momentu jego ustalenia stanowią przychody z czynszu najmu z lokali mieszkalnych i użytkowych w budynkach gminnych i wspólnotowych.

Zmiana stawki czynszowej, zmiany w zasobach nieruchomości Gminy Mysłowice, zmiany związane z rotacją pustostanów.

Tabela 130 Dochody z tytułu wykonania praw własności wg stanu z dnia 31 grudnia 2017 roku i 31 grudnia 2018 roku.

Lp.	DOCHÓD Z TYTUŁU	Wysokość dochodu w zł wg stanu na dzień 31.12.2017 r.	Wysokość dochodu w zł wg stanu na dzień 31.12.2018 r.	RÓŻNICA (4-3)
1	2	3	4	5
1.	SPRZEDAŻY (gruntów, mieszkań, budynków, lokali użytkowych) + zwrot bonifikaty	4.039.167,52	4.701.086,02	661.918,50
2.	OPŁAT MAJATKOWYCH (za oddanie gruntów w zarząd, użytkowanie wieczyste, użytkowanie) + służebności	2.428.374,27	2.518.259,18	89.884,91
3.	NAJMU składników majątkowych- NAJEM PLACÓWEK OŚWIATOWYCH, NAJEM ZSS, NAJEM CKP	-	-	-

4.	DZIERŻAWY I LEASINGU składników majątkowych	1.351.825,74	1.532.482,76	180.657,02
5.	PRZEKSZTAŁCENIE PRAWA UŻYTKOWANIA WIECZYSTEGO	275.200,28	366.863,47	91.663,19
6.	UMIESZCZENIA REKLAM NA BUDYNKACH, OBIEKTACH I NIERUCHOMOŚCIACH POZA PASEM DROGOWYM	108,31	-	- 108,31
7.	SPRZEDAŻY MATERIAŁÓW Z ODZYSKU	1.047,63	601,89	- 445,74
8.	ZAJĘCIE PASA DROGOWEGO	1.105.032,28	1.055.488,50	- 49.543,78
9.	Z INNYCH TYTUŁÓW – INNE DOCHODY PLACÓWEK OŚWIATOWYCH	-	-	-
10.	DZIERŻAWA SPRZĘTU MEDYCZNEGO	-	-	-
11.	RENTA PLANISTYCZNA	1.350,00	1.350,00	-
12.	SPRZEDAŻ (mienia ruchomego)	-	-	-
13.	SPRZEDAŻ (innych środków trwałych np. kostka brukowa, płyty chodnikowe itp.)	-	-	-
	RAZEM	9.202.106,03	10.176.131,82	974.025,79

Źródło: Informacja o stanie mienia Gminy Mysłowice

Tabela 131 Obiekty inżynierskie wg stanu na dzień 31.12.2017 r. oraz na dzień 31.12.2018 r.

Lp.	Rodzaj obiektu	Ilość sztuk		Powierzchnia	
		31.12.2017	31.12.2018	31.12.2017	31.12.2018
1	2	3	4	5	6
1.	Drogi krajowe	1	1	24.598	24.598
2.	Drogi wojewódzkie	1	1	70.000	70.000
3.	Drogi powiatowe	37	37	451.624	451.624
4.	Drogi gminne	247	247	727.381	727.381
5.	Drogi gminne (ZGK)	-	-	-	-
6.	Drogi wewnętrzne	brak danych	brak danych	-	-
7.	Parkingi	15	0	2.766	0
8.	Przejścia podziemne	4	6	1.878	1.878
9.	Tunele	1	0	-	-
10.	Kładki dla pieszych	2	2	17,55 mb	17,55 mb
11.	Wiadukty	11	11	364,71 mb	364,71 mb

12.	Estakady	-	-	-	-
13.	Mosty (ZDiK)	8	8	155	155
14.	Mosty (ZBK)	-	-	-	-
15.	Ekrany akustyczne	-	-	-	-
16.	Mury oporowe	1	0	0	0
17.	Przepusty	2	0	0	0
18.	Ścieżki rowerowe	1	1	brak danych	brak danych
19.	Pomniki	14	14	brak danych	brak danych
20.	Kapliczki zabytkowe	1	1	brak danych	brak danych
21.	Oświetlenie uliczne	1.706	1.978	brak danych	brak danych

Źródło: Informacja o stanie mienia Gminy Mysłowice

Poz. 7 – zmniejszenie o 15 szt., poz. 8 zwiększenie o 2 szt., poz. 9 zmniejszenie o 1 szt., poz. 16 – zmniejszenie o 1 szt., poz. 17 zmniejszenie o 2 szt.

Uwagi dotyczące zmian: poz. 7 – scalono z drogami (parking jest elementem pasa drogowego), poz. 8 – zaktualizowano nazwę Tunel (1 szt. z poz. 9) na Przejście dla pieszych oraz ujawniono Przejście (1 szt.) na ul. Nowooświęcimskiej, której książka obiektu mostowego wraz z wyceną zostanie zlecona w ramach Przeglądów mostowych w 2019 roku, poz. 9 przeniesiona do poz. 8, poz. 16 – scalono z droga ul. Portową, poz. 17 – scalono z drogami (przepust jest elementem pasa drogowego).

Tabela 132 Obiekty kanalizacyjne na terenie Gminy Mysłowice wg stanu na dzień 31.12.2017 r. oraz na dzień 31.12.2018 r.

Lp.	Nazwa	Jedn. miary	31.12.2017 r.	31.12.2018 r.
1	2	3	4	5
1.	Kanalizacja deszczowa	km	16,2	16,2
2.	Rowy i ścieki	km	9.950	9.950
3.	Studnie	szt.	1	1
4.	Zdroje	szt.	-	-
5.	Fontanny	szt.	3	3
6.	Kratki wodościekowe	szt.	3.100	3.116
7.	Brodziki	szt.	-	-
8.	Zraszacze	szt.	-	-
9.	Pompownie	szt.	31	32
10.	Pitniki	szt.	-	-
11.	Rowy przydrożne	km	-	-
12.	Oczyszczalnia ścieków	szt.	1	1
13.	Szalety	szt.	2	2

Źródło: Informacja o stanie mienia Gminy Mysłowice

Poz. 6 – dobudowano 16 szt. wpustów

Poz. 6 – dobudowa na ulicach: Katowicka – 1 szt., Długa – 1 szt., M. Reja – 3 szt., Malinowa – 1 szt., E. Orzeszkowej – 1 szt., Janowska – 4 szt., Tetmajera – 1 szt., Fabryczna -1 szt., Ziołowa – 2 szt., Kościelniaka – 1 szt.

Tabela 133 Urządzenia drogownictwa na drogach gminnych i powiatowych

Lp.	Wyszczególnienie	Stan na dzień 31.12.2017 roku	Stan na dzień 31.12.2018 roku
1	2	3	4
1.	Wartość sygnalizacji na drogach gminnych w zł.	0,00	0,00
2.	Ilość urządzeń sygnalizacji na drogach gminnych	0	0
3.	Wartość sygnalizacji na drogach powiatowych w zł.	Brak danych	1.886.348,22
4.	Ilość urządzeń sygnalizacyjnych na drogach powiatowych	Brak danych	19
	Wartość sygnalizacji na drogach Miasta	Brak danych	1.886.348,22
	Ilość urządzeń sygnalizacyjnych ogółem	Brak danych	19
1.	Wartość oświetlenia na drogach gminnych w zł.	Brak danych	3.501.653,50
2.	Ilość urządzeń oświetleniowych na drogach gminnych	Brak danych	Brak danych
3.	Wartość oświetlenia na drogach powiatowych w zł.	Brak danych	2.690.226,37
4.	Ilość urządzeń oświetleniowych na drogach powiatowych	Brak danych	Brak danych
	Wartość oświetlenia na drogach Miasta	Brak danych	6.787.246,92
	Ilość urządzeń oświetleniowych ogółem	1.706	1.978
	Wartość ekranów akustycznych na drogach Miasta w zł	0,00	0,00
	Ilość ekranów akustycznych ogółem	0	0

Źródło: Informacja o stanie mienia Gminy Mysłowice

Poz. 3 i 4 w związku ze zmianami organizacyjnymi Wydziału dodano znaki D-6 (8 szt. na ulicach: 3 Maja, A. Krajowej, Brzezińska, J. Wybickiego, Kosztowska, Mikołowska, Oświęcimska, W. Skotnica) oraz radar RDW (1 szt. – ul. Oświęcimska)

Dodano 272 szt. oświetlenia ulicznego

Tabela 134 Wartość wiaduktów i mostów na drogach gminnych

Lp.	Opis obiektu	Kat.	Wartość początkowa w zł.	Wartość zużycia w zł.	Wartość netto w zł na dzień 31.12.2018 r.
1	2	3	4	5	6
1.	Most ul. Boliny nad potokiem Bolina		8.500,00	1.912,00	6.588,00
2.	Most ul. Szabelnia		60.843,00	13.690,00	47.153,00
	RAZEM:		69.343,00	15.602,00	53.741,00

Źródło: Informacja o stanie mienia Gminy Mysłowice

Tabela 135 Wartość wiaduktów i mostów na drogach powiatowych

Lp.	Opis obiektu	Kat.	Wartość początkowa w zł.	Wartość zużycia w zł.	Wartość netto w zł na dzień 31.12.2018 r.
1	2	3	4	5	6
1.	Most nad rzeką Przemszą (w ciągu ul. Krakowskiej)	Krajowa	7.964.508,00	4.816.580,00	3.147.928,00
2.	Most ul. B. Świerczyny	Powiatowa	26.483,00	5.959,00	20.524,00
3.	Most ul. Katowicka nad potokiem Bolina	Krajowa	20.914,00	4.706,00	16.208,00
4.	Most ul. Nowochrzanowska	Powiatowa	402.971,00	90.668,00	312.303,00
5.	Most ul. Sosnowiecka	Powiatowa	125.438,00	28.223,00	97.215,00
6.	Most w ciągu ul. Długiej nad rzeką Przemszą	Powiatowa	591.407,00	133.067,00	458.340,00
7.	Wiadukt ul. B. Świerczyny	Powiatowa	52.136,00	11.731,00	40.405,00
8.	Wiadukt ul. Brzezińska nad torem kolei „Maczki – Bór”	Wojewódzka	106.879,00	24.048,00	82.831,00

9.	Wiadukt ul. Brzezińska nad torami kolei piaskowej „Maczki – Bór”	Wojewódzka	529.420,00	119.120,00	410.300,00
10.	Wiadukt ul. Laryska nad torami kolei piaskowej „Maczki-Bór”	Powiatowa	69.350,00	15.604,00	53.746,00
11.	Wiadukt ul. Laryska nad torami PKP	Powiatowa	383.984,00	86.395,00	297.589,00
12.	Wiadukt ul. M. Reja	Powiatowa	30.271,00	6.811,00	23.460,00
13.	Wiadukt ul. Obrzeżna Zachodnia nad torami kolejowymi	Powiatowa	1.414.495,00	318.261,00	1.096.234,00
14.	Wiadukt ul. Obrzeżna Zachodnia nad ul. Mikołowską	Powiatowa	3.258.966,00	733.267,00	2.525.699,00
15.	Wiadukt ul. Oświęcimska	Wojewódzka	406.179,00	91.390,00	314.789,00
16.	Wiadukt ul. Sosnowiecka nad torami kolei piaskowej „Maczki-Bór”	Powiatowa	129.262,00	29.084,00	100.178,00
17.	Wiadukt w ciągu ul. Obrzeżna Zachodnia na ul. S. Batorego	Powiatowa	1.479.096,00	332.797,00	1.146.299,00
	RAZEM:		16.991.759,00	6.847.711,00	10.144.048,00

Źródło: Informacja o stanie mienia Gminy Mysłowice

Tabela 136 Wartość urządzeń sygnalizacji świetlnej Miasta Mysłowice

Lp.	Opis obiektu	Kat.	Wartość początkowa w zł.	Wartość zużycia w zł.	Wartość netto w zł na dzień 31.12.2018 r.
1	2	3	4	5	6
1.	Sygnalizacja świetlna ul. Piastów Śląskich	Powiat	77.352,93	29.714,33	47.638,60
2.	Sygnalizacja świetlna ul. Laryska	Powiat	37.968,94	32.462,87	5.506,07
3.	Sygnalizacja świetlna ul. Gen. Ziętka	Powiat	71.690,00	59.951,13	11.738,87
4.	Sygnalizacja świetlna ul. Katow. – Bończyka – Obrzeżna Północna	Powiat	408.383,35	279.717,58	128.665,77
5.	Sygnalizacja świetlna ul. Janowska	Powiat	64.258,82	30.499,97	33.758,85
6.	Sygnalizacja świetlna skrzyżowanie ul. Brzezińska - Reja	Powiat	282.645,00	79.493,89	203.151,11
7.	Sygnalizacja świetlna ul. Świerczyny	Powiat	88.076,60	44.919,33	43.157,27
8.	Sygnalizacja świetlna skrzyżowanie ul. Laryska – Brzezińska	Powiat	44.983,36	14.169,85	30.813,51
9.	Sygnalizacja wzbudzana na przejściu dla pieszych ul. Gen. Ziętka	Powiat	124.315,50	55.475,56	68.839,94
10.	Sygnalizacja świetlna ul. Krakowska – Katowicka	Powiat	33.515,38	6.442,57	27.072,81
11.	Sygnalizacja świetlna ul. Katowicka – Chopina	Powiat	149.366,00	33.607,31	115.758,69

12.	Sygnalizacja świetlna ul. Oświęcimska – Stadionowa	Powiat	6.950,00	1.563,71	5.386,29
13.	Sygnalizacja świetlna ul. Kosztowska – Dzióbka – Fików	Powiat	6.950,00	1.563,71	5.386,29
14.	Sygnalizacja świetlna ul. Kosztowska Centrum	Powiat	50.697,88	6.199,64	44.498,24
15.	Sygnalizacja wzbudzana na przejściu dla pieszych ul. Długa	Powiat	100.400,91	32.755,65	67.645,26
16.	Sygnalizacja świetlna ul. Dzierżonia	Powiat	34.694,67	4.943,99	29.750,68
17.	Sygnalizacja świetlna na skrzyżowaniu ulic Gen. Ziętka – Hlonda	Powiat	172.200,00	1.937,25	170.262,75
18.	Sygnalizacja świetlna ul. Kosztowska	Powiat	36.156,92	4.881,18	31.275,74
19.	Sygnalizacja świetlna ul. Mikołowska	Powiat	1.673.640,50	857.605,02	816.035,48
	RAZEM		3.464.246,76	1.577.904,54	1.886.342,22

Źródło: Informacja o stanie mienia Gminy Mysłowice

Tabela 137 Wartość oświetlenia na drogach powiatowych

Lp.	Opis obiektu	Kat.	Wartość początkowa w zł.	Wartość zużycia w zł.	Wartość netto w zł na dzień 31.12.2018 r.
1	2	3	4	5	6
1.	Oświetlenie ul. Mikołowska		111.078,32	15.446,76	77.749,24
2.	Oświetlenie ul. Gen. Ziętka		71.744,55	19.227,77	42.696,56
3.	Oświetlenie ul. Obrzeżna Zachodnia		1.090.234,07	559.481,74	431.505,96
4.	Oświetlenie ul. Obrzeżna Północna		559.645,94	284.266,27	223.885,91
5.	Oświetlenie ul. Kosztowska, Brzezińska, Dzióbka		151.533,07	132.591,61	15.399,56
6.	Oświetlenie ul. Brzezińska, Wrzosowa, Reja		146.239,74	143.071,33	2.575,94
7.	Oświetlenie ul. Stoińskiego		72.516,53	58.738,78	11.201,42
8.	Oświetlenie ul. W. Skotnica 39		930,24	-	756,29
9.	Oświetlenie ul. Pukowca		13.533,00	10.149,91	2.750,48
10.	Oświetlenie ul. Janowskiej		90.416,09	57.301,14	26.922,72
11.	Oświetlenie ul. Katowickiej		422.191,14	88.972,03	270.909,85
12.	Oświetlenie ul. Stalmacha, A. Krajowej, W. Skotnica, Chopina		295.262,37	138.403,93	127.527,19
13.	Oświetlenie ul. Murckowska		4.114,50	925,77	2.592,46
14.	Oświetlenie ul. Strażacka		94.659,74	7.950,53	10.888,41

15.	Oświetlenie ul. Świerczyny i Boliny		112.393,75	25.105,35	70.966,18
16.	Oświetlenie ul. Powstańców		287,60	64,73	181,19
17.	Oświetlenie ul. Bytomska		118.608,96	11.880,92	86.770,76
18.	Oświetlenie ul. Nowososnowiecka		2.099,40	472,31	1.322,84
19.	Oświetlenie ul. Krakowska		113.790,86	25.603,02	71.697,43
20.	Oświetlenie ul. Chopina		23.093,40	5.196,00	14.550,73
21.	Oświetlenie ul. Kopalniana		73.923,00	9.979,62	51.986,49
22.	Oświetlenie ul. Świerczyny		109.306,21	2.934,52	86.481,05
23.	Oświetlenie ul. PCK		20.262,55	1.899,60	14.929,23
24.	Oświetlenie ul. Laryska		29.868,32	2.912,16	21.915,58
25.	Oświetlenie ul. Piastów Śląskich		344.435,93	24.541,06	260.077,13
26.	Oświetlenie ul. Partyzantów		51.696,90	2.714,11	39.823,41
27.	Oświetlenie ul. Stadionowa		283.146,00	14.865,06	250.280,94
28.	Oświetlenie ul. Orła Białego		398.918,92	2.991,89	321.891,89
29.	Oświetlenie ul. Brzezińska		100.753,98	1.348,91	80.817,13
30.	Oświetlenie ul. Reja		36.897,67	276,73	29.773,12
31.	Oświetlenie ul. Kosztowska		90.312,74	677,35	72.874,30
32.	Oświetlenie ul. Ks. Bończyka		297.616,30	143.674,15	184.403,62
	RAZEM:		5.331.511,79	1.793.665,06	2.908.105,01

Źródło: Informacja o stanie mienia Gminy Mysłowice

Tabela 138 Wartość oświetlenia na drogach gminnych

Lp.	Opis obiektu	Kat.	Wartość początkowa w zł.	Wartość zużycia w zł.	Wartość netto w zł na dzień 31.12.2018 r.
1	2	3	4	5	6
1.	Oświetlenie ul. Okrzei		8.045,73	8.045,73	-
2.	Oświetlenie ul. Wojska Polskiego		27.103,30	18.003,91	7.397,88
3.	Oświetlenie ul. Wrzosowa		44.136,53	33.319,58	8.794,27
4.	Oświetlenie ul. Podgórska		18.752,45	16.345,62	1.956,77
5.	Oświetlenie ul. Harcerzy Śląskich		23.476,65	19.016,41	3.626,21
6.	Oświetlenie ul. Fabryczna		201.401,00	164.644,74	29.883,14
7.	Oświetlenie ul. H. J. Fików		25.342,17	20.621,70	3.837,78
8.	Oświetlenie ul. Wańkowicza		48.287,18	21.121,23	22.086,14
9.	Oświetlenie ul. Ofiar Września		8.447,39	6.874,37	1.278,88
10.	Oświetlenie ul. Mikołowska - Jodłowa		90.567,57	31.015,76	48.416,11
11.	Oświetlenie ul. Wyspiańskiego		56.484,86	42.363,89	11.480,46
12.	Oświetlenie ul. Kolejowa		27.441,38	19.346,86	6.580,91
13.	Oświetlenie ul. Prusa		12.146,83	7.697,98	3.617,03
14.	Oświetlenie ul. Hlonda		120.147,44	56.483,49	51.759,31
15.	Oświetlenie ul. Gościnna		23.449,59	14.861,68	6.974,72

16.	Oświetlenie ul. Migdałowa, Fików, Akacjowa, Jesionowa, Orzeszkowej		128.214,58	37.021,82	74.140,46
17.	Oświetlenie ul. Wańkowicza i Iwaszkiewicza		43.751,48	21.821,23	17.829,47
18.	Oświetlenie ul. Spacerowa		138.870,23	80.061,37	47.812,08
19.	Oświetlenie w rejonie ulic Górnicza i Robotnicza		162.464,28	72.499,60	73.142,07
20.	Oświetlenie ul. Kotarbińskiego, Zegadłowicza, Kownackiej		325.606,41	289.381,92	29.450,80
21.	Oświetlenie ul. Wiosny Ludów		26.332,80	5.924,92	16.591,77
22.	Oświetlenie ul. Starowiejska		9.051,90	2.036,62	5.703,48
23.	Oświetlenie ul. Lompy		15.530,40	3.494,36	9.785,40
24.	Oświetlenie ul. Mickiewicza		5.760,30	1.296,04	3.629,48
25.	Oświetlenie ul. Jodłowa		1.869,40	420,60	1.177,89
26.	Oświetlenie ul. Robotnicza 20-23		7.406,10	1.666,31	4.666,42
27.	Oświetlenie ul. Stawowa		7.406,10	1.666,31	4.666,42
28.	Oświetlenie ul. Gwarków		9.874,80	2.221,83	6.221,93
29.	Oświetlenie ul. Starokościelna - Grunwaldzka		3.291,60	740,55	2.074,02
30.	Oświetlenie ul. W. Skotnica – łącznik ALDI		12.942,00	2.911,91	8.154,54

31.	Oświetlenie ul. Jagiellońska		36.480,74	853,83	28.964,97
32.	Oświetlenie ul. Kołłątaja		16.944,22	366,62	13.477,72
33.	Oświetlenie ul. Wierzbowa		10.497,00	2.361,78	6.614,00
34.	Oświetlenie ul. Piastowska		1.097,20	246,79	691,39
35.	Oświetlenie ul. Grunlwadzka		77.437,23	2.318,43	61.072,20
36.	Oświetlenie ul. Nadbrzeżna		1.097,20	246,79	691,39
37.	Oświetlenie ul. Słowackiego		2.743,00	617,22	1.728,28
38.	Oświetlenie ul. Rynek		135.885,04	6.499,73	105.191,31
39.	Oświetlenie ul. Żwirki i Wigury		35.203,01	811,41	27.960,65
40.	Oświetlenie ul. Matejki		39.713,43	914,45	31.543,89
41.	Oświetlenie ul. Strumieńskiego		10.497,00	2.361,78	6.614,00
42.	Oświetlenie ul. Kacza		20.447,00	3.705,03	13.611,36
43.	Oświetlenie ul. Promenada		1.097,20	246,79	691,39
44.	Oświetlenie ul. Plac Wolności		217.546,69	15.679,73	164.119,48
45.	Oświetlenie ul. Moniuszki		66.481,00	14.958,18	41.888,47
46.	Oświetlenie ul. Górnicza		5.185,09	5.185,09	-
47.	Oświetlenie łącznik ul. Hlonda z ul. Korfantego		4.797,00	647,58	3.373,51
48.	Oświetlenie ul. Jastruna		3.422,49	462,03	2.406,88
49.	Oświetlenie ul. Kotarbińskiego		154.377,53	17.987,83	110.885,93

50.	Oświetlenie ul. Huta Rozalii		27.871,80	1.463,28	21.470,34
51.	Oświetlenie ul. Wałowa		49.419,11	741,29	39.575,46
52.	Oświetlenie ul. Konopnickiej		774.900,00	11.623,50	620.550,00
53.	Oświetlenie ul. Dzióbka		6.996,15	52,47	5.645,27
54.	Oświetlenie ul. Baczyńskiego		6.996,15	52,47	5.645,27
55.	Oświetlenie ul. Iwaszkiewicza		2.559,59	19,20	2.065,36
56.	Oświetlenie ul. Szelburg - Zarembiny		11.432,69	85,75	9.225,15
57.	Oświetlenie ul. Zegadłowicza		22.524,03	168,93	18.174,88
58.	Oświetlenie ul. Kownackiej		18.087,50	203,48	14.539,85
59.	Oświetlenie ul. Kraszewskiego		53.820,86	403,66	43.428,62
60.	Oświetlenie ul. Fitelberga		26.098,39	195,74	21.059,07
	RAZEM:		3.475.257,79	1.094.409,20	1.315.091,93

Źródło: Informacja o stanie mienia Gminy Mysłowice

Tabela 139 Tereny zagospodarowane zielenią wg stanu na dzień 31.12.2017 r. oraz na dzień 31.12.2018 r.

Lp.	Rodzaj obiektu	31.12.2017 r.		31.12.2018 r.	
		Pow. w ha	Ilość obiektów	Pow. w ha	Ilość obiektów
1	2	3	4	5	6
1.	Parki spacerowo – wypoczynkowe	11,73	1	19,47	2
2.	Zieleńce i skwery	78,36	63	78,54	64
3.	Zieleń przyuliczna	65,84	133	65,84	133
4.	Ogródki jordanowskie	-	-	-	-

Źródło: Informacja o stanie mienia Gminy Mysłowice
Poz. 1 – zwiększono o Park Miejski, poz. 2 – zwiększono o skwer przy ul. Stawowej

Poz. 1 – wybudowano Park Miejski (Górka Słupecka – 7,74 ha), poz. 2 – zagospodarowano teren zielony przy ul. Stawowej (0,18 ha)

10.12. Źródła finansowania majątku Gminy Mysłowice

Źródła finansowania aktywów trwałych odzwierciedlają pasywa.

Tabela 140 Łączną wartość pasywów w Gminie Mysłowice według stanu na dzień 31.12.2017 r. oraz na dzień 31.12.2018 r.

GMINA MYSŁOWICE	Wartość w zł wg stanu na dzień 31.12.2017	Wartość w zł wg stanu na dzień 31.12.2018	Zmiana wartości (3-2)	%zmiana wartości (4:2)
1	2	3	4	5
A. Fundusz/ Kapitał	-	-	-	-
B. Fundusze celowe	-	-	-	-
C. Zobowiązania długoterminowe	83.063.998,86	104.292.929,00	21.228.930,14	25,56
D. Zobowiązania krótkoterminowe i fundusze specjalne w tym:	16.335.387,96	16.866.465,81	531.077,85	3,25
Zobowiązania z tytułu dostaw	6.922.272,25	12.606.053,98	5.683.781,73	82,11
Zobowiązania wobec budżetów	599.196,01	1.002.881,60	403.685,59	67,37
Zobowiązania z tytułu ubezpieczeń społecznych	1.701.096,47	1.577.397,23	- 123.699,24	- 7,27
Zobowiązania z tytułu wynagrodzeń	1.180.774,53	1.011.713,55	- 169.060,98	- 14,32
Pozostałe	5.932.048,70	668.419,45	- 5.263.629,25	- 88,73
E. Rozliczenia międzyokresowe	-	-	-	-
F. Inne pasywa	-	-	-	-
RAZEM PASYWA	99.399.386,82	121.159.394,81	21.760.007,99	21,89

Źródło: Informacja o stanie mienia Gminy Mysłowice

11. Komunikacja i transport

11.1 Komunikacja publiczna

Komunikacyjny Związek Komunalny Górnośląskiego Okręgu Przemysłowego powołany został w roku 1991 i pełni funkcję organizatora komunikacji miejskiej. Obecnie KZK GOP tworzy 29 gmin tj. Bytom, Bobrowniki, Będzin, Bieruń, Chorzów, Czeladź, Dąbrowa Górnicza, Chełm Śląski, Gierałtowice, Gliwice, Imielin, Katowice, Knurów, Lędziny, Mysłowice, Piekary Śląskie, Pilchowice, Psary, Pyskowice, Radzionków, Ruda Śląska, Siemianowice Śląskie, Siewierz, Sławków, Sosnowiec, Sośnicowice, Świętochłowice, Wojkowice, Zabrze. Zasięg działania Związku obejmuje prawie całą aglomerację katowicką - terenów powierzchni ok. 1,8 tys. km2, zamieszkany przez prawie 2 miliony osób.

KZK GOP był organizatorem komunikacji miejskiej na terenie gmin członkowskich w latach 2017-2018 i do podstawowych jego zadań należała:

- organizacja lokalnego transportu zbiorowego,
- utrzymanie i rozwój infrastruktury Związku,
- prowadzenie prac studialnych nad rozwojem systemów transportowych,
- realizację innych praw i obowiązków związanych z transportem zbiorowym,
- podejmowanie działań zmierzających do rozwoju elektronicznych usług publicznych (w tym transportowych),
- promocja oraz informacja o usługach transportu zbiorowego,
- inicjowanie i koordynacja przedsięwzięć związanych z zarządzaniem ruchem oraz parkowaniem w miastach.

W celu realizowania podstawowego zadania, tj. organizacji transportu zbiorowego, KZK GOP zleca wykonywanie usług przewozowych podmiotom o różnej formie prawnej, dysponującym odpowiednim taborem. Do największych operatorów pod względem wielkości wykonywanej pracy eksploatacyjnej w komunikacji autobusowej zaliczamy: PKM Sosnowiec Sp. z o.o., PKM Katowice Sp. z o.o. oraz PKM Gliwice Sp. z o.o.. Komunikacja tramwajowa realizowana jest przez spółkę Tramwaje Śląskie S.A. z którą Związek na podpisaną umowę do 2030 roku. KZK GOP dąży do dostosowywania podaży i komfortu usług przewozowych w komunikacji miejskiej do potrzeb pasażerów, przy wykorzystaniu m.in. nowoczesnych technologii współfinansowanych ze środków unijnych. Pozwala to zaoferować nowoczesny, zintegrowany, bezpieczny i przyjazny dla pasażera transport, co powinno się przyczynić do zwiększania zainteresowania miejskim transportem zbiorowym kosztem konkurencyjnych przejazdów indywidualnych.

KZK GOP realizował przedsięwzięcia związane z:

SDIP II - System Dynamicznej Informacji Pasażerskiej jest elementem systemu zarządzania ruchem pojazdów, umożliwiający m.in. zarządzanie taborem w czasie rzeczywistym oraz prezentowanie dynamicznej informacji o czasach odjazdów. Projekt w wersji pilotażowej został wdrożony w 2014 r., czego efektem jest znacząca poprawa obsługi komunikacyjnej mieszkańców Aglomeracji Górnośląskiej. Z uwagi na uruchomienie systemu w 2014 r., w wersji pilotażowej. W roku 2017 podpisana została umowa na realizację projektu pn. SDIP II, który obejmować będzie budowę 462 tablic elektronicznych (406 tablic zlokalizowanych będzie na terenie gmin należących do KZK GOP, 50 na terenie Tychów i 6 w Bieruniu). Na terenie Miasta Mysłowice trwają prace projektowe związane z postawieniem tablic na następujących przystankach: Mysłowice Bończyka, Katowicka, Dworzec PKP, Kościół, Brzęczkowice Szkoła, Brzezinka Centrum, Kosztowy Rynek.

ITS - Inteligentny System Zarządzania Ruchem na obszarze działalności KZK GOP. Dla tego przedsięwzięcia realizowane jest opracowanie koncepcji związanych z integracją danych systemowych, tj. dane rozkładów jazdy oraz rzeczywistych czasów odjazdów komunikacji tramwajowej i autobusowej.

Przygotowania do realizacji projektu pn. „Zintegrowany projekt modernizacji i rozwoju infrastruktury tramwajowej w Aglomeracji Śląsko - Zagłębiowskiej wraz z zakupem taboru tramwajowego" zgłoszonego do Ministerstwa Infrastruktury i Rozwoju w nowej perspektywie UE 2014-2020. Przedmiotowy projekt zakłada modernizację linii tramwajowej nr 14 w ciągu ulic: Bytomska, Starokościelną, Szymanowskiego, Powstańców wraz infrastrukturą torową oraz częścią trakcyjną. Dla tego zadania ujęte zostały również zagadnienia przebudowy infrastruktury drogowej oraz przebudowę urządzeń podziemnych.

KZK GOP podejmował szereg działań zmierzających do poprawy jakości i efektywności świadczonych usług m.in. poprzez coraz wyższe wymagania stawiane przewoźnikom w zakresie taboru (niskopodłogowy i ekologiczny). Na bieżąco dokonywane są korekty oferty przewozowej i taryfowej w celu dostosowania ich do występujących potrzeb oraz popytu. KZK GOP prowadził również prace nad integracją transportu zbiorowego w układzie gałęziowym i obszarowym. Ponadto KZK GOP prowadzi prace m. in. nad rozwojem sieci Punktów Obsługi Pasażera, rozwijał zakres badań marketingowych mających na celu identyfikację potrzeb i preferencji komunikacyjnych, dąży do zwiększania wymogów jakościowych określonych w umowach przewozowych na rzecz preferowania przewozów realizowanych nowoczesnym taborem.

W zakresie nowych postępowań przetargowych na obsługę linii autobusowych, które udzielane będą na okres 8 lat wprowadzone zostały zwiększone wymogi w zakresie taboru obsługującego poszczególne linie w zakresie konieczności wyposażenia autobusów:

- w system monitoringu pojazdu rejestrujący obraz, który przechowywany jest przez okres co najmniej 7 dni wraz z niezbędnym oprogramowaniem do obróbki i kopiowania zarejestrowanego obrazu,
- w klimatyzację przestrzeni pasażerskiej z funkcją regulacji temperatury, system szybkiego odparowania i osuszania szyb autobusu wraz z nadmuchem realizowanym przez zintegrowane urządzenie rozdziału nadmuchu ciepłego i zimnego powietrza za pomocą przewodów nawiewnych rozmieszczonych w odpowiednich punktach przestrzeni pasażerskiej, posiadającą określoną moc chłodzącą,
- w system bezprzewodowego dostępu do Internetu WiFi zapewniający dostęp do Internetu oraz ładowarki USB dla urządzeń mobilnych w ilości określonej do zakładanego typu taboru,
- w pakiet udogodnień niezbędnych dla osób z niepełnosprawnościami, na który składają się: przestrzeń specjalna dla osób poruszających się na wózkach inwalidzkich wyposażona w urządzenia przytrzymujące, zapewniające stabilność wózka inwalidzkiego, układ przyklęku umożliwiający obniżenie podłogi pojazdu do wysokości przystanku, przyciski „na żądanie" w ilości co najmniej 6 sztuk, rozmieszczone równomiernie w okolicy przestrzeni drzwi pasażerskich, zapewniających łączność pasażerów z kierowcą (z dodatkowymi oznaczeniami w alfabecie Brailleia), wyróżniające się kolorami kontrastującymi z otoczeniem, co najmniej 2 siedzenia dla taboru specjalne o wyróżniającej się barwie, odpowiednie piktogramy odnoszące się do osób z niepełnosprawnością, poręcze i uchwyty o barwie kontrastującej z otoczeniem, podłoga pojazdu wyłożona materiałem przeciwpoślizgowym, osłony krawędzi stopni wykonane w sposób minimalizujący ryzyko potknięcia się, w kolorze kontrastującym z otoczeniem, dodatkowe oświetlenie zewnętrzne nad wszystkimi drzwiami w pojeździe, podświetlane przyciski umożliwiające samodzielne otwarcie drzwi przez pasażera umiejscowione wewnątrz autobusu zlokalizowane w bezpośrednim sąsiedztwie drzwi (w ilości nie mniejszej niż liczba drzwi), podświetlane przyciski koloru czerwonego umożliwiające samodzielne otwarcie drzwi przez pasażera umiejscowione na zewnątrz autobusu zlokalizowane w bezpośrednim sąsiedztwie drzwi lub na płatach drzwi na wysokości dogodnej do użycia (w ilości nie mniejszej niż liczba drzwi), podświetlany przycisk koloru niebieskiego służący do sygnalizowania zamiaru wejścia do pojazdu osoby poruszającej się na wózku inwalidzkim zlokalizowany na zewnątrz pojazdu w bezpośrednim sąsiedztwie drzwi, w których znajduje się rampa najazdowa).

SDIP - System Dynamicznej Informacji Pasażerskiej jest elementem systemu zarządzania ruchem pojazdów, umożliwiający m.in. zarządzanie taborem w czasie rzeczywistym oraz prezentowanie

dynamicznej informacji o czasach odjazdów. Projekt w wersji pilotażowej został wdrożony w 2014 r., czego efektem jest znacząca poprawa obsługi komunikacyjnej mieszkańców Aglomeracji Górnośląskiej.

ŚKUP - Projekt Śląskiej Karty Usług Publicznych. Realizacja projektu pozwala na promocję i upowszechnienie płatności bezgotówkowych. ŚKUP jako elektroniczny instrument płatniczy pozwalała na dokonywanie płatności bezgotówkowych za usługi publiczne świadczone na terenie gmin KZK GOP oraz innych organizatorów komunikacji. Dodatkowo funkcjonalność przedmiotowej karty może służyć jako identyfikator mieszkańca. Przewiduje się również użycie ŚKUP w roli nośnika certyfikatu podpisu elektronicznego.

Powyższe działania są zgodne z przyjętą w 2008 roku „Strategią działania KZK GOP na lata 2008-2020", która jest dokumentem określającym podstawowe cele i kierunki działania KZK GOP w perspektywie dwunastu lat (2008-2020). Oparto ją na następujących założeniach wynikających z polityki realizowanej w praktyce przez gminy tworzące Związek:

- transport zbiorowy w Aglomeracji Górnośląskiej powinien być transportem zintegrowanym,
- usługi transportowe powinny być dofinansowywane ze środków publicznych z uwagi na korzyści zewnętrzne generowane przez transport zbiorowy oraz z uwagi na społeczne funkcje tego systemu,
- publiczne finansowanie systemu wymaga szczególnej dbałości o efektywność wykorzystania funduszy, dlatego konieczne jest stosowanie w obsłudze potrzeb transportowych mieszkańców Aglomeracji Górnośląskiej proefektywnościowych mechanizmów rynkowych.

W ramach działalności KZK GOP podejmował szereg działań w zakresie przewozów związanych z obsługą gminy Mysłowice, w tym:

1. Rozstrzygnięcie postępowania przetargowego na wykonywanie usług autobusowego transportu publicznego na linii autobusowej nr 292. Przedmiotowe postępowanie zakłada udzielenie zamówienia publicznego na okres 96 miesięcy. Zgodnie z obowiązującymi kryteriami, obsługa wszystkich kursów tej linii zakłada: system zapowiadania przystanków, klimatyzację przestrzeni pasażerskiej, system bezprzewodowego dostępu do Internetu (WiFi) i ładowarki USB dla urządzeń mobilnych, system monitoringu pojazdu, tabor spełniający normę czystości spalin Euro 6 oraz tzw. pakiet udogodnień dla osób niepełnosprawnych, w skład którego wchodzi m.in.: przestrzeń specjalna dla osób poruszających się na wózkach inwalidzkich, powierzchnia podłogi (przejście środkowe) bez stopni poprzecznych oraz brak stopni w drzwiach, układ przyklęku umożliwiający obniżenie podłogi pojazdu do wysokości przystanku, przyciski „na żądanie" w ilości co najmniej

6 sztuk w pojazdach jednoczłonowych, rozmieszczone równomiernie w okolicy przestrzeni drzwi pasażerskich, zapewniających łączność pasażerów z kierowcą (z dodatkowymi oznaczeniami w alfabecie Braille'a), wyróżniające się kolorami kontrastującymi z otoczeniem, co najmniej 2 siedzenia o wyróżniającej się barwie, podłoga pojazdu wyłożona materiałem przeciwpoślizgowym, dodatkowe oświetlenie zewnętrzne nad wszystkimi drzwiami w pojeździe.

2. Wprowadzono zmiany i modyfikacje rozkładów jazdy, zarówno w komunikacji autobusowej, jak i tramwajowej. Zmiany rozkładów jazdy związane były z dostosowaniem oferty przewozowej do występujących potoków pasażerskich, tymczasowych reorganizacji związanych z remontami infrastruktury drogowej, organizacją imprez masowych, jak również z korektą godzin odjazdów w celu koordynacji na ciągach komunikacyjnych oraz dopasowaniem do korzystania z systemu przesiadkowego. Zmieniono rozkłady jazdy na liniach autobusowych nr: 35, 76, 77, 160, 162, 219, 292, 931 oraz rozkłady jazdy dla linii tramwajowych nr: 14 i 26.

3. Dostosowano poziom pracy eksploatacyjnej wykonywanej komunikacją autobusową na terenie miasta Mysłowice w dni robocze do poziomu 100% (było 87%) przystosowania do potrzeb osób niepełnosprawnych (autobusy niskopodłogowe). Zgodnie z przekazywanymi informacjami, z dniem 1 stycznia 2017 r. wycofana została obsługa kursów linii autobusowych taborem starszego typu. W gminie Mysłowice zmiany wprowadzone zostały dla linii autobusowych nr: 44, 66, 77 i 149. W całym systemie KZK GOP zmiany wprowadzone zostały dla 26 linii autobusowych. Realizacja przedmiotowych założeń wymagała wprowadzenia do ruchu liniowego 42 nowych autobusów.

4. Objęto nowe rejony miasta komunikacją zbiorową:

- wprowadzono zmianę trasy linii 954 relacji: Imielin - Mysłowice Wesoła poprzez objęcie komunikacją zbiorową ulicę Górnośląską, Kopernika, Wita Stwosza. Planuje się wydłużenie linii do nowego przystanku Wesoła Kościół,
- zmieniono trasę linii 995, linię wycofano z dzielnic Brzezinka i Brzęczkowice, kierując ją na ulicę Marii Konopnickiej i dalej ulicą Pukowca i Obrzeżną Zachodnią do centrum,
- wydłużono kilka kursów linii 219 do nowego przystanku "Mysłowice Kąpielisko Hubertus" przy ulicy Szabelnia.

5. W roku bieżącym wprowadzone będzie bezpośrednie połączenie rejonu Starej Wesołej z Centrum Mysłowic.

Od stycznia 2019 r. z połączenia KZK GOP, MZK Tychy oraz MZKP Tarnowie Góry powstał i rozpoczął działalność Zarząd Transportu Metropolitarnego będący jednostką Górnośląsko- Zagłębiowskiej Metropolii.

11.2. Transport drogowy

Mysłowice leżą w obszarze węzłowym dwóch głównych europejskich korytarzy komunikacji:

- Korytarz III (wschód - zachód) relacji (Madryt - Paryż - Bruksela) Berlin - Wrocław - Katowice - Kraków - Kijów (Azja),
- Korytarz VI (północ - południe) relacji (Helsinki) Sztokholm - Gdańsk - Katowice - Żylina - (Budapeszt - Ateny) z odgałęzieniem VIB relacji Częstochowa - Ostrawa (Wiedeń - Wenecja).

W granicach miasta przebiega 20-kilometrowy odcinek autostrady A4 relacji: (Drezno) granica państwa - Wrocław - Katowice - Kraków - Tarnów - Rzeszów - granica państwa (Lwów). Powiązanie autostrady z układem drogowym miasta zapewniają dwa węzły:

- węzeł Brzęczkowice z drogą ekspresową S1 relacji (Pyrzowice) Dąbrowa Górnicza - Bielsko Biała – Cieszyn,
- granica państwa (Czeski Cieszyn),
- węzeł Brzezinka z drogą ekspresową S1 relacji (Pyrzowice) Dąbrowa Górnicza - Bielsko Biała - Cieszyn - granica państwa (Czeski Cieszyn),węzeł Mysłowice z drogą powiatową S 6490 Sosnowiec – Brzezinka (ulica Obrzeżna Zachodnia).

W Mysłowicach - Brzęczkowicach zlokalizowany jest również punkt poboru opłat dla płatnego odcinka autostrady Katowice – Kraków (rysunek 2).

Rysunek 2 Układ drogowy województwa śląskiego

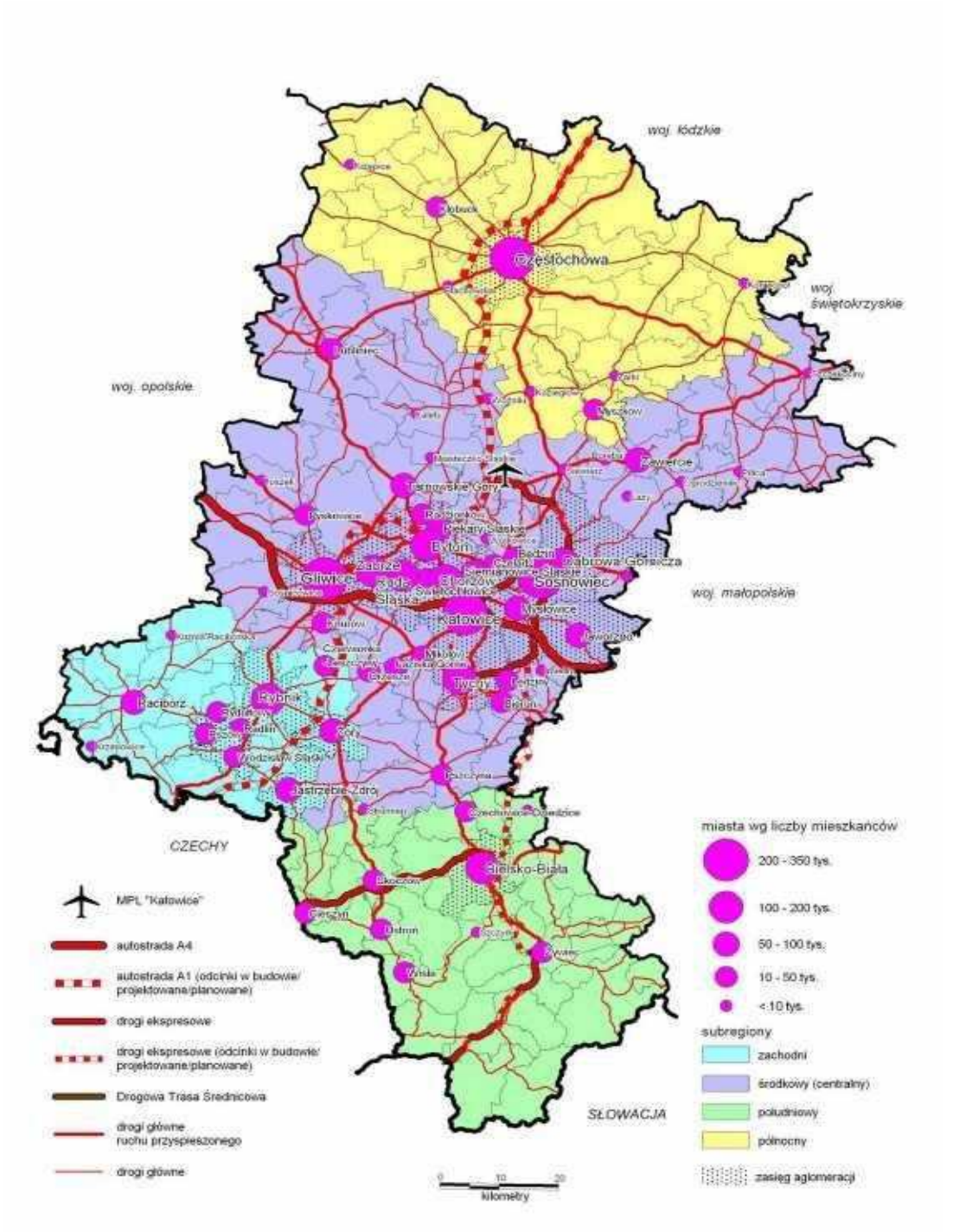

Źródło: Studium komunikacyjne województwa śląskiego

Mysłowice, będąc miastem na prawach powiatu, jest zarządcą wszystkich dróg publicznych w swoich granicach oprócz autostrad i dróg ekspresowych. Obowiązki zarządcy dróg i mostów pełni Wydział Gospodarki Komunalnej. Łącznie w granicach miasta jest 202 km dróg publicznych, w zarządzie Prezydenta Miasta. Większość dróg zarządzanych przez miasto to drogi gminne (ok. 63%), drogi powiatowe stanowią ok. 31% ogólnej długości dróg publicznych. Pozostałe to autostrady i drogi krajowe.

12. Ochrona środowiska

Tabela 141 Zestawienie pomników przyrody stan na maj 2019r.

Lp.	Wyszczególnienie	Lokalizacja	Ustanowiony przez
1.	- Buk pospolity (Fagus sylvatica); - Obwód pnia 310 cm; - Własność PGL Lasy Państwowe.	ul. Stadionowa, Słupna-Las Nr geodez.: 535/59	Radę Miasta Mysłowice uchwałą Nr XXIII/495/08 z dnia 27 marca 2008 r. w sprawie ustanowienia pomnika przyrody. Dz. Urz. Woj. Śląskiego Nr 99 poz. 2055
2.	- Lipa drobnolistna (Tilia cordata); - Obwód pnia 366 cm; - Własność Gminy Miasto Mysłowice.	ul. Stadionowa, Słupna – Las Nr geodez.: 542/59	Radę Miasta Mysłowice uchwałą Nr XXIII/495/08 z dnia 27 marca 2008 r. w sprawie ustanowienia pomnika przyrody. Dz. Urz. Woj. Śląskiego Nr 99 poz. 2055
3.	- Buk pospolity (Fagus sylvatica); - Obwód pnia 310 cm; - Własność PGL Lasy Państwowe.	ul. Stadionowa, Słupna – Las Nr geodez.: 535/59	Radę Miasta Mysłowice uchwałą Nr XXIII/495/08 z dnia 27 marca 2008 r. w sprawie ustanowienia pomnika przyrody. Dz. Urz. Woj. Śląskiego Nr 99 poz. 2055
4.	- Dąb szypułkowy (Quercus robur); - Obwód pnia 430 cm; - Własność Gminy Miasto Mysłowice.	Dziećkowice; wzgórze Grabina ul. Bema 19 Nr geodez.: 1801/75	Wojewodę Śląskiego rozporządzeniem nr 44/2005; Dz.Urz. Woj. Śląskiego Nr 110 poz. 2870
5.	- Klon pospolity (Acer platanoides); - Obwód pnia 312 cm; - Własność Gminy Miasto Mysłowice.	centrum, Park Zamkowy (obok budynku SANEPID-u) Nr geodez.: 502/53	Wojewodę Śląskiego rozporządzeniem nr 41/2005; Dz.Urz. Woj. Śląskiego Nr 110 poz. 2867
6.	- Buk pospolity (Fagus sylvatica); - Obwód pnia 340 cm; - Własność Gminy Miasta Mysłowice.	Brzęczkowice; Trójkąt Trzech Cesarzy Nr geodez.: 684/8	Wojewodę Śląskiego rozporządzeniem nr 39/2005 Dz.Urz. Woj. Śląskiego Nr 110 poz. 2865
7.	- Buk pospolity (Fagus sylvatica); - Obwód pnia 370 cm; - Własność Gminy Miasto Mysłowice.	Centrum, Park Promenada; ul. Powstańców Nr geodez.: 777/156	Wojewodę Śląskiego rozporządzeniem nr 38/2005 Dz.Urz. Woj. Śląskiego Nr 110 poz. 2864

8.	- Klon jawor (Acer pseudoplatanus); - Obwód pnia 212 cm; - Własność Gminy Miasto Mysłowice.	centrum, Park Zamkowy Nr geodez.: 502/52	Radę Miasta Mysłowice uchwałą Nr LI/521/05 z dnia 29 września 2005 r. w sprawie ustanowienia pomników przyrody. Dz.Urz. Woj. Śląskiego Nr 134 poz. 3312
9.	- Klon pospolity (Acer platanoides); - Obwód pnia 253 cm; - Własność Gminy Miasto Mysłowice.	centrum, Park Zamkowy Nr geodez.: 502/52	Radę Miasta Mysłowice uchwałą Nr LI/521/05 z dnia 29 września 2005 r. w sprawie ustanowienia pomników przyrody. Dz.Urz. Woj. Śląskiego Nr 134 poz. 3312
10.	- Dąb czerwony (Quercus rubra); - Obwód pnia 240 cm; - Własność Gminy Miasto Mysłowice.	centrum, Park Zamkowy Nr geodez.: 502/52	Radę Miasta Mysłowice uchwałą Nr LI/521/05 z dnia 29 września 2005 r. w sprawie ustanowienia pomników przyrody. Dz.Urz. Woj. Śląskiego Nr 134 poz. 3312
11.	- Dąb szypułkowy (Quercus robur); - Obwód pnia 280 cm; - Własność Gminy Miasto Mysłowice.	Centrum, Park Promenada; ul. Powstańców Nr geodez.: 24/156	Radę Miasta Mysłowice uchwałą Nr LI/521/05 z dnia 29 września 2005 r. w sprawie ustanowienia pomników przyrody. Dz.Urz. Woj. Śląskiego Nr 134 poz. 3312
12.	- Dąb szypułkowy (Quercus robur); - Obwód pnia 372 cm; - Własność PGL Lasy Państwowe.	Kosztowy; ul. Kosztowska na wys. nr 124 Nr geodez.: 1996/112	Radę Miasta Mysłowice uchwałą Nr XXXIV/627/12 z dnia 29 października 2012 r. w sprawie ustanowienia pomnika przyrody. Dz.Urz. Woj. Śląskiego poz. 4898
13.	- Dąb szypułkowy (Quercus robur); - Obwód pnia 315 cm; - Własność Gmina Miasto Mysłowice	Kosztowy; Nr geodez.: 1914/399 (Park Kosztowy)	Rada Miasta Mysłowice uchwałą Nr LII/802/18 z dnia 21 czerwca 2018 r. w sprawie ustanowienia pomnika przyrody. Dz. Urz. Woj. Śląskiego poz. 4284.

Źródło: Wydział Ochrony Środowiska

13. Obecna i planowania eksploatacja górnicza

Polska Grupa Górnicza S.A. Oddz. KWK Mysłowice-Wesoła w Mysłowicach.

Plan ruchu na okres od 01.01.2018 do 31.08.2020 r. Planowana eksploatacja na terenie Mysłowic oraz Katowic, której wpływy obejmą teren Mysłowic:

- śc. 583, 584 w pokł 501/510 w-wa 3, rejon ul. Obr. Westerplatte
- śc. 585, 586 w pokł. 501/510 w-wa 3, rejon ul. 3 Maja
- śc. 551, 552 w pokł. 510 w-wa przyspągowa, rejon ul. Jaworowej
- śc. 03Aw (wydobycie), pokł. 510 w-wa 3 rej. ul. Plebiscytowej,
- śc. 04Aw (w przygot.) w pokł. 510 w-wa 3, rejon ul. Plebiscytowej,
- śc. 580 p.510 w-wa 3 – spod Katowic w kier. ul. 3 Maja
- śc. 590 (wydobycie od 03.2019r), pokł. 510 w-wa 3, spod Katowic w kier ul. 3 Maja, dz. Stara Wesoła,

PGG S.A. Oddz. KWK Murcki-Staszic w Katowicach

Plan ruchu na okres od 01.01.2018 r. do 13.08.2020 r. Planowana eksploatacja jest poza terenem Mysłowic (na terenie Katowic). Wpływy planowanej ekspl. śc. 706 w pokł. 407/1 kat. I w niewielkim zakresie obejmą niezabudowany teren w północnej części dz. Stara Wesoła.

PGG S.A. Oddz. KWK Piast – Ziemowit - Ruch Ziemowit

Plan ruchu na lata 2017-2020. Planowana eksploatacja na terenie Mysłowic – po 2020r.- śc.: 620, 621, 622, 623 - w pokł. 308, rejon ul. Murckowska, Makuszyńskiego, Kasprowicza,

Tauron Wydobycie S.A. ZG Sobieski w Jaworznie.

Plan ruchu na lata 2019-2021

Planowana eksploatacja w granicach Mysłowic:

- śc. 56 pokł. 301 - od 2020r., pod składowiskiem odpadów EJ III (kwatera północna niezrekultywowana),
- śc. 51 pokł. 301 – ekspl. od 2021 r. pod ul. Długą, Rowem Kosztowskim w kierunku ul. Dzióbka.

SRK S.A. - ul. Strzelców Bytomskich 207, 41-914 Bytom

Plan ruchu likwidowanej oznaczonej części ZG KHW S.A. KWK „Mysłowice-Wesoła" Ruch Mysłowice, Postanowienie nr 13/17 z dn. 19.04.2017 r. SRK S.A. w Bytomiu – Dodatek nr 6 do planu ruchu likwid. podz. ZG KWK „Mysłowice" na lata 2015-2020 (dotyczy przyspieszenia likwid. Dołu i powierzchni kopalni, zatwierdzenia Dokumentacji Hydrogeologicznej przez

Marszałka, Decyzji Prezydenta Mysłowic zobowiązującą Spółkę do rekultywacji osadnika Hubertus (z dn. 07.03.2017 r.).

Postanowienie nr 16/18 z dn. 19.07.2018 r. – Dodatek nr 8 do planu ruchu likwid . ZG KWK „Mysłowice" z terminem do 31.08.2020 r. (dotyczy likwidacji odwadniania szybem Łokietek i odprowadzanie wód poprzez osadnik Hubertus do rzeki Rawy, odwadnianiem dołu kopalni szybem Wschodnim II do rzeki Przemszy, uzyskanie pozwolenia wodnoprawnego na odprowadzanie wód do rzeki Przemszy.

Postanowienie nr 9/18 – Plan ruch likwidowanego ZG PGG SA. Oddz. KWK „Wieczorek" – część złoża na terenie Katowic przekazana do eksploatacji PGG S.A. Oddział KWK Murcki-Staszic, pozostała część przekazana do SRK SA. (dół i powierzchnia) do likwidacji, zobowiązanie do wykonania i przekazania m. Mysłowice ekspertyzy w zakresie przydatności terenu pogórniczego „Janów" do zagospodarowania,

Kopalnia „Imielin" Sp. z o.o. w Imielinie,

Plan ruchu KO „Imielin-Północ" na okres 1.04.2017 – 31.03.2023r., Postanowienie nr 5/17 z dnia 28.02.2017 r.

Utworzony został OG „Imielin-Północ IV" o pow. 17,2 ha i TG „Imielin-Północ IV" o pow. 63,11 ha, po zmianie koncesji przez Marszałka Województwa Śląskiego Decyzja nr 440/OS/2017 z dn. 0.02.2017r. Powiększenie OG i TG odbyło się w kierunku południowym na terenie Imielina.

Plan ruchu likwidowanej oznaczonej części Zakładu Górniczego „Imielin-Północ" na okres od 1.01.2015 r. do 31.12.2020 r., Postanowienie nr 39/14 z dn. 08.01.2015 r.

na działkach 1964/78 i 1965/78 – wypełnienie na części tych działek do rzędnej 1,0 m poniżej otaczającego terenu,

Dodatek nr 2 do planu ruchu likwidowanej oznaczonej części ZG „Imielin-Północ" w związku ze:

- zmianą koncesji Dec. Marszałka Woj. Śląskiego nr 440/OS/2017 z dn. 10.02.2017 r. dotyczącą ustalenia OG i TG „Imielin-Północ IV",
- zmianą zagospodarowania powierzchni likwidowanej oznaczonej części ZG,

TRIBAG S.A. w Siewierzu, ul. Przemysłowa 2

ZG Kopalnia Wapienia i Dolomitu „IMIELIN", ul. Satelicka 7a, 41-407 Imielin

Plan ruchu Kopalni Wapienia i Dolomitu „Imielin" w Imielinie na lata 2014 – 2019, Post. nr 39/13 z dn. 9.12.2013 r.,

Dodatek do części podstawowej planu ruchu Kopalnni Wapienia i Dolomitu „Imielin” - Postanowienie nr 7/13 z dn. 8.04.2013 r. - w związku ze zmianą koncesji przez Marszałka Woj. Śląskiego – Dec. nr 2516/OS/2012 z dn. 6.09.2012 r. dotyczącą:

- zmniejszenia OG do około 17 ha, w tym na terenie Mysłowic do 1,67 ha,
- zmniejszenia TG do około 132,42 ha,
- zwiększenia głębokości eksploatacji z +265 m npm. do +245 m npm.

Wskazanym jest ograniczenie negatywnego efektu eksploatacji górniczej, eliminowanie możliwości eksploatacji z obszarów zasiedlonych. Ważnym aspektem powinny być aktywne działania na rzecz pozyskiwania z tytułu "szkód górniczych" należnych środków.

14. Rolnictwo

14.1. Struktura użytków rolnych w mieście

Powierzchnia administracyjna gminy	- 6 593 ha
w tym :	
użytki rolne razem	-1 849 ha
w tym:	
grunty orne	- 1164 ha
sady	- 6 ha
łąki trwałe	- 364ha
pastwiska	- 202ha
grunty rolne zabudowane i inne	- 113ha
Lasy i grunty leśne	-1925 ha
Grunty pozostałe (pod zabudową, drogi , itp.)	-3661 ha

Gospodarstwa rolne - ilość ok.306,

Działki rolne o powierzchni powyżej 0,10 do 1,00 ha – ilość –ok.1220,

Ilość gospodarstw rolnych powyżej 5,00 ha – ok. 30.

14.2. Struktura użytków w gospodarstwach i działkach rolny

Powierzchnia ogółem: - 1653 ha

w tym:

użytki rolne - 1432 ha

w tym :

grunty orne -887 ha

sady - 6 ha

łąki - 275 ha

pastwiska - 93 ha

zasiewy ogółem : - 414 ha

w tym :

zboża (jare i ozime) - 330 ha

ziemniaki - 40 ha

rzepak - 1 ha

kukurydza - 6 ha

warzywa gruntowe - 5 ha

inne uprawy - 38 ha

14.3. Zwierzęta gospodarskie

Bydło ogółem : 360 szt, w tym krowy - 120 szt.

Trzoda chlewna ogółem : 408 szt.

Konie -39 sz.

Owce- 47 szt, kozy 74 szt., króliki –180 szt. , futerkowe inne - 15 szt.

Drób ogółem : 30 804 szt

Pnie pszczele -50 szt.

Powyższe dane przygotowano na podstawie powszechnego spisu rolnego danych statystycznych w 2010 roku.

Na terenie Mysłowic przeważają gleby słabe tj. klasy IV, V i VI oraz niewielka ilość gleb III klasy. W gospodarstwach rolnych prowadzona jest produkcja roślinno-zwierzęca. W latach 1993 do 1998 oraz w latach 2003 do 2005 rozprowadzane było nieodpłatnie wapno nawozowe dla rolników indywidualnych.

Można wskazać, że obecnie Mysłowice odchodzą od rolnictwa jako indywidualnego sposobu na życie lub utrzymanie, zdarzają się w dzielnicach południowych gospodarstwa rolne wielko - obszarowe, lub hodowle drobiu, które funkcjonują z powiedzeniem na rynku.

Widocznym jest natomiast coraz większe uszczuplanie terenów "rolnych" na cele mieszkaniowe. Często z tego powodu w przestrzeni występują dotychczas nie występujące nowe rodzaje zagrożeń lub utrudnień w funkcjonowaniu obszarów nie zaopatrzonych w systemy odprowadzenia lub gromadzenia wód opadowych. Wskazanym jest w możliwie dostępny sposób aby starać ograniczać tego rodzaju działania.

15. Funkcjonowanie gminnych jednostek organizacyjnych oraz spółek z udziałem gminy

Rok 2017

Miejskie Przedsiębiorstwo Wodociągów i Kanalizacji sp. z o.o.

Miejskie Przedsiębiorstwo Wodociągów i Kanalizacji sp. z o.o. z siedzibą w Mysłowicach jest zarejestrowana przez Sąd Rejonowy Katowice – Wschód w Katowicach w Krajowym Rejestrze Sądowym pod numerem 0000214452. Spółka została utworzona zgodnie z uchwałą Nr VIII/300/04 Rady Miasta Mysłowice z dnia 27 maja 2004 roku w sprawie:

utworzenia spółki pod nazwą Miejskie Przedsiębiorstwo Wodociągów i Kanalizacji Spółka z ograniczoną odpowiedzialnością w Mysłowicach.

Jedynym wspólnikiem posiadającym 100% udziałów w kapitale zakładowym jest Gmina Mysłowice. Spółka jest gminną osobą prawną wykonującą zadania użyteczności publicznej – zadania własne gminy, których celem jest zaspokojenie zbiorowych potrzeb wspólnoty zgodnie art.7 ust. 1 pkt 1) ładu przestrzennego, gospodarki nieruchomościami, ochrony środowiska i przyrody oraz gospodarki wodnej oraz pkt 3) wodociągów i zaopatrzenia w wodę, kanalizacji, usuwania oczyszczania ścieków komunalnych, utrzymania czystości i porządku oraz urządzeń sanitarnych… ustawy z 8 marca 1990 r. o samorządzie gminnym.

W 2017 r. odbyło się 12 Zgromadzeń Wspólników, w trakcie których podjętych zostało 30 uchwał.

W 2017 r. w skład Rady Nadzorczej Spółki wchodzili:

1) Marek Nych – do 30 marca 2017 r.

2) Elżbieta Kania – Przewodnicząca Rady - do 20 czerwca 2017 r.

3)Wojciech Stawiany – Członek Rady - do 20 czerwca 2017 r.

4) Aleksander Gaczek – Członek Rady - do 20 czerwca 2017 r.

5) Halina Błoch – Przewodnicząca Rady - od 20 czerwca 2017 r.

6) Artur Woźniakowski – Zastępca Przewodniczącej Rady - od 20 czerwca 2017 r.

7) Ewa Ziemba – Sekretarz Rady - od 20 czerwca 2017 r.

8) Krzysztof Czajkowski - Członek Rady - od 20 czerwca 2017 r.

Rada Nadzorcza odbyła w 2017 r. 15 posiedzeń. Frekwencja na posiedzeniach Rady wyniosła 92,19%, podjętych zostało 71 uchwał.

W Spółce w 2017 r. z inicjatywy Wspólnika - Gminy Miasta Mysłowice przeprowadzono 3 kontrole o tematyce:

1) kontrola i ocena realizacji rocznych planów działalności MPWiK sp. z o.o. w Mysłowicach , wynikająca z zapisów Aktu założycielskiego spółki z ograniczoną odpowiedzialnością (tekst jednolity z dnia 28 marca 2014 r.);

2) kontrola zasadności oraz prawidłowości realizacji zawartych przez MPWiK sp. z o.o. w Mysłowicach umów cywilno prawnych w latach 2012-2016;

3) kontrola udziału, w ramach prowadzonej przez MPWiK sp. z o.o. w Mysłowicach działalności:

- zadań wykraczających poza działalność podstawową (zadania własne gminy),
- zadań realizowanych poza granicami Gminy Miasta Mysłowice, nie zaspokajających potrzeb społeczności lokalnej, dla których wypełnienia została powołana.

W 2017 r. w skład Zarządu wchodzili:

1) Piotr Gałuszka do 4 marca 2017 r.

2) Klaudia Chrószcz-Pęczek od 4 marca do 14 lipca 2017 r.

3) Sławomir Kosiba od 14 lipca 2017 r.

4) Przemysław Gardoń od 27 października 2017 r.

Kapitał zakładowy Spółki na dzień 31 grudnia 2017 r. wynosił 102.740.000,00 zł, tj. 205.480 udziałów.

Zgodnie z uchwałą Nr XXXV/546/17 Rady Miasta Mysłowice z dnia 30 marca 2017 r. w sprawie podwyższenia kapitału zakładowego Miejskiego Przedsiębiorstwa Wodociągów i Kanalizacji sp. z o.o. z siedzibą w Mysłowicach oraz objęcia nowych udziałów przez Gminę Mysłowice do Spółki wniesiono środki pieniężne w kwocie 2.000.000,00 zł z przeznaczeniem na inwestycje.

Za 2017 r. Spółka odnotowała - 10.094.842,07 zł straty.

Śląskie Towarzystwo Budownictwa Społecznego Sp. z o.o.

Śląskie Towarzystwo Budownictwa Społecznego spółka z ograniczoną odpowiedzialnością z siedzibą w Mysłowicach jest zarejestrowana przez Sąd Rejonowy Katowice – Wschód w Katowicach w Krajowym Rejestrze Sądowym pod numerem 0000076605. Spółka powstała w 2000 r. w Bielsko-Białej. Gmina Miasto Mysłowice, przystąpiło do Spółki w 2003 r. zgodnie z uchwałą nr XIII/16/2003 Rady Miasta Mysłowice z dnia 28 sierpnia 2003 r. w sprawie: wejścia aportem i środkami finansowymi gminy Mysłowice do Śląskiego Towarzystwa Budownictwa Społecznego Sp. z o.o. Bielsko-Biała. Struktura własności Śląskiego Towarzystwa Budownictwa Społecznego sp. z o.o. na dzień 31 grudnia 2017 r. przedstawia się następująco:

- Gmina Mysłowice – 70,41 % udziałów w kapitale zakładowym,
- Gmina Łaziska Górne – 21,97 % udziałów w kapitale zakładowym,
- Grzegorz Głużkowski (prywatny udziałowiec) – 7,62 % udziałów w kapitale zakładowym.

Śląskie TBS jest międzygminną spółką prawa handlowego, właścicielem nieruchomości mieszkalnych i usługowych, prowadzącą działalność, której celem jest uczestnictwo w gminnych i państwowych programach mieszkaniowych, poprzez:

- zaspokojenie zapotrzebowania na społeczne budownictwo mieszkań na wynajem, w tym budowanie, adaptacje i nabywanie lokali i budynków mieszkalnych i użytkowych;
- komercyjne wynajmowanie lokali mieszkalnych znajdujących się w zasobach Towarzystwa;
- zarządzanie nieruchomościami, przeprowadzanie bieżących remontów i modernizacji.

Na dzień 31.12.2017 r. Spółka posiadała:

- w Mysłowicach – 35 mieszkań, 10 lokali handlowo-usługowych;
- w Łaziskach Górnych – 55 mieszkań;
- w Bielsku-Białej – 30 mieszkań, 5 garaży.

W 2017 r. odbyło się 7 Zgromadzeń Wspólników, w trakcie których podjętych zostało 22 uchwał.

W 2017 r. w skład Rady Nadzorczej Spółki wchodzili:

1) Beata Reformat – Przewodnicząca Rady;
2) Paweł Majcher – Zastępca Przewodniczącej Rady;
3) Aleksandra Moćko – Sekretarz Rady.

Rada Nadzorcza odbyła w 2017 r. 12 posiedzeń. Frekwencja na posiedzeniach Rady wyniosła 91,67%, podjętych zostało 19 uchwał.

W Spółce w 2017 r. z inicjatywy Wspólnika - Gminy Miasta Mysłowice przeprowadzono 3 kontrole o tematyce:

1) kontrola zasadności oraz prawidłowości realizacji zawartych przez Śląskie TBS sp. z o.o. w Mysłowicach umów cywilno-prawnych w latach 2012-2016;
2) kontrola zasadności wydatków ponoszonych przez Spółkę w latach 2012-2016;
3) kontrola udziału, w ramach prowadzonej przez Śląskie TBS sp. z o.o. w Mysłowicach działalności:

- zadań wykraczających poza działalność podstawową (zadania własne gminy),
- zadań realizowanych poza granicami Gminy Miasta Mysłowice, nie zaspokajających potrzeb społeczności lokalnej, dla których wypełnienia została powołana.

Jedynym członkiem Zarządu Spółki w 2017 r. był Zbigniew Augustyn pełniący funkcję Prezesa Zarządu.

Kapitał zakładowy Spółki na dzień 31 grudnia 2017 r. wynosił 10.949.000,00 zł. Wartość nominalna posiadanych przez Gminę Miasto Mysłowice udziałów wynosiła 7.744.000 zł, tj. 15.488 udziałów.

Za 2017 r. Spółka odnotowała – 4. 495,36 zł straty.

Zgodnie z Uchwałą Nr XXXIII/513/17 Rady Miasta Mysłowice z dnia 23 lutego 2017 r.

w sprawie: objęcia nowych udziałów przez Gminę Miasto Mysłowice w Spółce Śląskie Towarzystwo Budownictwa Społecznego Sp. z o.o. z siedzibą w Mysłowicach poprzez podwyższenie kapitału zakładowego - do Spółki wniesiono środki pieniężne w kwocie 1.000.000,00 zł. Środki finansowe przekazane Spółce związane były z realizacja inwestycji przy ul. Wielka Skotnica 41 w Mysłowicach.

Zakład Oczyszczania Miasta sp. z o.o.

Zakład Oczyszczania Miasta sp. z o.o. z siedzibą w Mysłowicach jest zarejestrowana przez Sąd Rejonowy Katowice – Wschód w Katowicach w Krajowym Rejestrze Sądowym pod numerem 0000066372. Spółka została utworzona zgodnie z uchwałą Nr XIX/99/91 Rady Miejskiej w Mysłowicach z dnia 29 sierpnia 1991 roku w sprawie: wyboru formy organizacyjno-prawnej dla miejskich przedsiębiorstw komunalnych.

Jedynym wspólnikiem posiadającym 100% udziałów w kapitale zakładowym jest Gmina Mysłowice. Spółka jest gminną osobą prawną wykonującą zadania użyteczności publicznej, czyli zadania własne gminy, których celem jest zaspokojenie zbiorowych potrzeb wspólnoty zgodnie z art. 7 ust. 1 pkt 3) …utrzymania czystości i porządku oraz urządzeń sanitarnych, wysypisk i unieszkodliwiania odpadów komunalnych…ustawy z 8 marca 1990 r. o samorządzie gminnym, w drodze świadczenia usług z zakresu gospodarki komunalnej.

W 2017 r. odbyło się 1 Zgromadzenie Wspólników, w trakcie którego podjętych zostało 9 uchwał.

W 2017 r. w skład Rady Nadzorczej Spółki wchodzili:

1) Tomasz Papaj – Przewodniczący Rady ,

2) Barbara Piontek – Zastępca Przewodniczącego Rady ,

3) Dariusz Dywan.

Rada Nadzorcza odbyła w 2017 r. 11 posiedzeń. Frekwencja na posiedzeniach Rady wyniosła 96,97%, podjętych zostało 21 uchwał.

W Spółce w 2017 r. z inicjatywy Wspólnika - Gminy Miasta Mysłowice przeprowadzono 3 kontrole o tematyce:

1) kontrola zasadności oraz prawidłowości realizacji zawartych przez ZOM sp. z o.o. w Mysłowicach umów cywilno-prawnych w latach 2012-2016;

2) kontrola jakości świadczonych przez ZOM sp. z o.o. usług – zadań własnych Gminy Miasta Mysłowice – w kontekście składanych skarg i reklamacji przez klientów (mieszkańców) w latach 2012-2016;

3) kontrola udziału, w ramach prowadzonej przez ZOM sp. z o.o. w Mysłowicach działalności:

- zadań wykraczających poza działalność podstawową (zadania własne gminy)
- zadań realizowanych poza granicami Gminy Miasta Mysłowice, nie zaspokajających potrzeb społeczności lokalnej, dla których wypełnienia została powołana.

Jedynym członkiem Zarządu Spółki w 2017 r. był Grzegorz Czokajło pełniący funkcję Prezesa Zarządu.

Kapitał zakładowy Spółki na dzień 31 grudnia 2017 r. wynosił 4.670.000,00 zł, tj. 9.340 udziałów.

Za 2017 r. Spółka wypracowała zysk w wysokości 252.874,28 zł.

Tramwaje Śląskie S.A.

Tramwaje Śląskie S.A. z siedzibą w Chorzowie jest zarejestrowana przez Sąd Rejonowy Katowice – Wschód w Katowicach w Krajowym Rejestrze Sądowym pod numerem 0000145278.

Tabela 142 Akcjonariat spółki Tramwaje Śląskie SA

Lp.	Gmina	liczba akcji	udział w kapitale zakładowym
1.	Bytom	1.429.771	9,54%
2.	Chorzów	1.266.225	8,45%
3.	Czeladź	85.500	0,57%
4.	Dąbrowa Górnicza	570.000	3,80%
5.	Gliwice	437.000	2,92%
6.	Katowice	7.052.536	47,05%
7.	Mysłowice	95.000	0,63%
8.	Ruda Śląska	494.000	3,30%
9.	Siemianowice Śląskie	57.000	0,38%
10.	Sosnowiec	1.730.999	11,55%
11.	Świętochłowice	522.500	3,49%
12.	Zabrze	1.248.000	8,32%

Źródło: Tramwaje Śląskie SA

Akcjonariat spółki Tramwaje Śląskie S.A. na dzień 31 grudnia 2017 r. przedstawia się następująco:

Lp. Gmina liczba akcji udział w kapitale zakładowym

1. Bytom 1.429.771 9,7%
2. Chorzów 1.266.225 8,6%
3. Czeladź 85.500 0,6%
4. Dąbrowa Górnicza 570.000 3,9%
5. Gliwice 437.000 3,0%
6. Katowice 6.784.837 46,0%
7. Mysłowice 95.000 0,6%
8. Ruda Śląska 494.000 3,4%
9. Siemianowice Śląskie 57.000 0,4%
10. Sosnowiec 1.730.999 11,8%
11. Świętochłowice 522.500 3,5%
12. Zabrze 1.248.000 8,5%

Kapitał zakładowy wynosił 147.208.320 zł, udział Gminy Miasta Mysłowice wynosi 950.000 zł. W 2017 r. odbyły się 3 Walne Zgromadzenia, w trakcie których podjętych zostało 26 uchwał. W 2017 r. w skład Rady Nadzorczej Spółki wchodzili:

1) Piotr Uszok – Przewodnicząc Rady,
2) Wiesław Raczyński – Wiceprzewodniczący Rady,
3) Ewa Wrodarczyk – Sekretarz Rady,
4) Robert Dederko,
5) Kazimierz Ladziński,
6) Mateusz Rykała.

W 2017 r. w skład Zarządu wchodzili:

1) Bolesław Knapik – Prezes Zarządu,
2) Henryk Kolender – Członek Zarządu.

Za 2017 r. Spółka wypracowała zysk w wysokości 3.999.696,34 zł.

Górnośląskie Towarzystwo Lotnicze S.A.

Górnośląskie Towarzystwo Lotnicze S.A. z siedzibą w Katowicach jest zarejestrowana przez Sąd Rejonowy Katowice – Wschód w Katowicach w Krajowym Rejestrze Sądowym pod numerem 0000023650.

Tabela 143 Akcjonariat GTL SA

Lp.	Akcjonariusze	liczba akcji	udział w kapitale zakładowym
1.	Węglokoks SA	582.440	42,492%
2.	Województwo Śląskie	478.134	34,883%
3.	PP „Porty Lotnicze”,	237.184	17,304%
4.	Gmina Katowice	67.037	4,891%
5.	Pozostałych 31 akcjonariuszy	5.898	0,43%

Źródło: GTL SA

Akcjonariat spółki GTL S.A. na dzień 31 grudnia 2017 r. przedstawia się następująco:

Lp. Akcjonariusze liczba akcji udział w kapitale zakładowym

1. Węglokoks SA 582.440 42,492%

2. Województwo Śląskie 478.134 34,883%

3. PP „Porty Lotnicze”, 237.184 17,304%

4. Gmina Katowice 67.037 4,891%

5. Pozostałych 31 akcjonariuszy 5.898 0,43%

Pozostałe Gminy posiadają łącznie 0,34% udziału w kapitale zakładowym, w tym Gmina Mysłowice 0,0175% udziału w kapitale, tj. 240 akcji po 100 zł każda. Natomiast inni akcjonariusze w tym izby gospodarcze, spółki prawa handlowego i osoby fizyczne posiadają 0,112% udziału w kapitale zakładowym. Kapitał zakładowy wynosi 137.069.300 zł.

W 2017 r. odbyły się 2 Walne Zgromadzenia, w trakcie których podjęto 30 uchwał.

Na dzień 31.12.2017 r. w skład Rady Nadzorczej Spółki wchodzili:

1) Sławomir Obidziński,

2) Łukasz Czopik,

3) Marek Sitarz,

4) Agnieszka Bogaj,

5) Bogusław Wojciechowski,

6) Piotr Uszok,

7) Łukasz Sułkowski,

8) Jacek Brzezinka.

W 2017 r. w skład Zarządu wchodzili:

1) Artur Tomasik – Prezes Zarządu,

2) Norbert Henzel – Wiceprezes Zarządu od 4 grudnia 2017 r.

3) Leszek Budka – Wiceprezes Zarządu do 15 listopada 2017 r.

4) Tomasz Błaszczyk – Członek Zarządu do 31 października 2017 r.

Za 2017 r. Spółka wypracowała zysk w wysokości 12.563.098,97 zł.

Rok 2018

Miejskie Przedsiębiorstwo Wodociągów i Kanalizacji Sp. z o.o.

Miejskie Przedsiębiorstwo Wodociągów i Kanalizacji sp. z o.o. z siedzibą w Mysłowicach jest zarejestrowana przez Sąd Rejonowy Katowice – Wschód w Katowicach w Krajowym Rejestrze Sądowym pod numerem 0000214452. Spółka została utworzona zgodnie z uchwałą Nr XXVIII/300/04 Rady Miasta Mysłowice z dnia 27 maja 2004 roku w sprawie: utworzenia spółki pod nazwą Miejskie Przedsiębiorstwo Wodociągów i Kanalizacji Spółka z ograniczoną odpowiedzialnością w Mysłowicach. Jedynym wspólnikiem posiadającym 100% udziałów w kapitale zakładowym jest Gmina Mysłowice. Spółka jest gminną osobą prawną wykonującą zadania użyteczności publicznej – zadania własne gminy, których celem jest zaspokojenie zbiorowych potrzeb wspólnoty zgodnie art.7 ust. 1 pkt 1) ładu przestrzennego, gospodarki nieruchomościami, ochrony środowiska i przyrody oraz gospodarki wodnej oraz pkt 3) wodociągów i zaopatrzenia w wodę, kanalizacji, usuwania oczyszczania ścieków komunalnych, utrzymania czystości i porządku oraz urządzeń sanitarnych… ustawy z 8 marca 1990 r. o samorządzie gminnym.

W 2018 r. odbyło się 6 Zgromadzeń Wspólników, w trakcie których podjęte zostały 34 uchwały. W 2018 r. w skład Rady Nadzorczej Spółki wchodzili:

1) do 23 listopada 2018 r.:

- Halina Błoch – Przewodnicząca Rady
- Artur Woźniakowski – Zastępca Przewodniczącej Rady
- Ewa Ziemba – Sekretarz Rady
- Krzysztof Czajkowski - Członek Rady

2) od 23 listopada 2018 r.:

- Wawrzyniec Bielak – Przewodniczący Rady
- Jarosław Jander – Zastępca Przewodniczącego Rady
- Martyna Wyżnikiewicz – Sekretarz Rady

Rada Nadzorcza odbyła w 2018 r. 16 posiedzeń. Frekwencja na posiedzeniach Rady wyniosła 93,65%, podjętych zostało 59 uchwał.

W Spółce w 2018 r. z inicjatywy Wspólnika- Gminy Miasta Mysłowice przeprowadzono 3 kontrole o tematyce:

- kontrola liczby zatrudnionych w Miejskim Przedsiębiorstwie Wodociągów i Kanalizacji sp. z o.o. osób (wg stanu na dzień 31.01.2018 r.), ich kwalifikacji oraz wynagrodzeń, ze szczególnym uwzględnieniem stanowisk kierowniczych;
- kontrola obowiązujących w Miejskim Przedsiębiorstwie Wodociągów i Kanalizacji sp. z o.o., standardów budżetowania remontów, inwestycji, reklamy, oceny ich wykonania oraz kosztów jednostek organizacyjnych;
- kontrola jakości, świadczonych przez Miejskie Przedsiębiorstwo Wodociągów i Kanalizacji sp. z o.o. usług – zadań własnych Gminy Miasta Mysłowice – w kontekście składanych skarg i reklamacji przez klientów (mieszkańców miasta) w latach 2015-2017, w tym procedur postępowania po zgłoszeniu reklamacji przez klientów Spółki.

W 2018 r. w skład Zarządu wchodzili:

1) Sławomir Kosiba do 2 marca 2018 r.
2) Przemysław Gardoń do 23 listopada 2018 r.
3) Tomasz Drąszkowski od 23 listopada 2018 r.

Kapitał zakładowy Spółki na dzień 31 grudnia 2018 r. wynosił 102.740.000,00 zł, tj. 205.480 udziałów. Za 2018 r. Spółka odnotowała - 5.983.880,00 zł straty – wartość ta może ulec zmianie w wyniku badania sprawozdania finansowego przez biegłego rewidenta, a ostateczne ustalenie wyniku finansowego nastąpi w wyniku zatwierdzenia przez Zwyczajne Zgromadzenie Wspólników Miejskiego Przedsiębiorstwa Wodociągów i Kanalizacji sp. z o.o., które odbędzie się w terminie ustawowym, tj. do końca czerwca 2019 r.

Śląskie Towarzystwo Budownictwa Społecznego Sp. z o.o.

Śląskie Towarzystwo Budownictwa Społecznego spółka z ograniczoną odpowiedzialnością z siedzibą w Mysłowicach jest zarejestrowana przez Sąd Rejonowy Katowice – Wschód w Katowicach w Krajowym Rejestrze Sądowym pod numerem 0000076605. Spółka powstała w 2000 r. w Bielsko-Białej. Gmina Miasto Mysłowice, przystąpiło do Spółki w 2003 r. zgodnie z uchwałą nr XIII/16/2003 Rady Miasta Mysłowice z dnia 28 sierpnia 2003 r. w sprawie: wejścia aportem i środkami finansowymi gminy Mysłowice do Śląskiego Towarzystwa Budownictwa Społecznego Sp. z o.o. Bielsko-Biała.

Struktura własności Śląskiego Towarzystwa Budownictwa Społecznego sp. z o.o. na dzień 31 grudnia 2018 r. przedstawia się następująco:

- Gmina Mysłowice – 75,25 % udziałów w kapitale zakładowym,
- Gmina Łaziska Górne – 18,57 % udziałów w kapitale zakładowym,

- Grzegorz Głużkowski (prywatny udziałowiec) – 6,18 % udziałów w kapitale zakładowym.

Śląskie TBS jest międzygminną spółką prawa handlowego, właścicielem nieruchomości mieszkalnych i usługowych, prowadzącą działalność, której celem jest uczestnictwo w gminnych i państwowych programach mieszkaniowych, poprzez:

- zaspokojenie zapotrzebowania na społeczne budownictwo mieszkań na wynajem, w tym budowanie, adaptacje i nabywanie lokali i budynków mieszkalnych i użytkowych;
- komercyjne wynajmowanie lokali mieszkalnych znajdujących się w zasobach Towarzystwa;
- zarządzanie nieruchomościami, przeprowadzanie bieżących remontów i modernizacji.

Na dzień 31.12.2018 r. Spółka posiadała:

- w Mysłowicach – 64 mieszkania, 10 lokali handlowo-usługowych;
- w Łaziskach Górnych – 55 mieszkań;
- w Bielsku-Białej – 30 mieszkań, 5 garaży.

W 2018 r. odbyło się 9 Zgromadzeń Wspólników, w trakcie których podjętych zostało 14 uchwał.

W 2018 r. w skład Rady Nadzorczej Spółki wchodzili:

- Beata Reformat – Przewodnicząca Rady;
- Paweł Majcher – Zastępca Przewodniczącej Rady;
- Aleksandra Moćko – Sekretarz Rady.

Rada Nadzorcza odbyła w 2018 r. 13 posiedzeń. Frekwencja na posiedzeniach Rady wyniosła 89,74%, podjętych zostało 16 uchwał.

W Spółce w 2018 r. z inicjatywy Wspólnika- Gminy Miasta Mysłowice przeprowadzono 3 kontrole o tematyce:

- kontrola stanu realizacji inwestycji Śląskiego TBS przy ul. Wielka Skotnica 41;
- kontrola kosztów działalności i funkcjonowania Śląskiego TBS sp. z o.o. w 2017 roku;
- kontrola jakości, świadczonych przez Śląskie TBS sp. z o.o. usług – zadań własnych Gminy Miasta Mysłowice – w kontekście składanych skarg i reklamacji przez klientów (mieszkańców miasta) w latach 2015-2017, w tym procedur postępowania po zgłoszeniu reklamacji przez klientów Spółki.

Jedynym członkiem Zarządu Spółki w 2018 r. był Zbigniew Augustyn pełniący funkcję Prezesa Zarządu.

Kapitał zakładowy Spółki na dzień 31 grudnia 2018 r. wynosił 12.949.000,00 zł. Wartość nominalna posiadanych przez Gminę Miasto Mysłowice udziałów wynosiła 9.744.000 zł, tj. 19.488 udziałów. Za 2018 r. Spółka wypracowała 77. 549,94 zł zysku – wartość ta może ulec zmianie w wyniku badania sprawozdania finansowego przez biegłego rewidenta, a ostateczne ustalenie wyniku finansowego nastąpi w wyniku zatwierdzenia przez Zwyczajne Zgromadzenie

Wspólników Śląskiego TBS sp. s o.o. , które odbędzie się w terminie ustawowym, tj. do końca czerwca 2019 r.

Zgodnie z Uchwałą Nr XXXIII/513/17 Rady Miasta Mysłowice z dnia 23 lutego 2017r. w sprawie: objęcia nowych udziałów przez Gminę Miasto Mysłowice w Spółce Śląskie Towarzystwo Budownictwa Społecznego Sp. z o.o. z siedzibą w Mysłowicach poprzez podwyższenie kapitału zakładowego - do Spółki wniesiono środki pieniężne w kwocie 2.301.697,36 zł. Środki finansowe przekazane Spółce związane były z realizacja inwestycji przy ul. Wielka Skotnica 41 w Mysłowicach w wyniku czego Spółka zwiększyła swój majątek o 29 mieszkań z przeznaczeniem na wynajem komunalny. W 2018 r. dokonano również dopłat do kapitału zakładowego zgodnie z Aktem Założycielskim Spółki w wysokości 387.200,00 zł (część dopłat przypadająca Gminie Miasto Mysłowice).

akład Oczyszczania Miasta Sp. z o.o.

Zakład Oczyszczania Miasta sp. z o.o. z siedzibą w Mysłowicach jest zarejestrowana przez Sąd Rejonowy Katowice – Wschód w Katowicach w Krajowym Rejestrze Sądowym pod numerem 0000066372. Spółka została utworzona zgodnie z uchwałą Nr XIX/99/91 Rady Miejskiej w Mysłowicach z dnia 29 sierpnia 1991 roku w sprawie: wyboru formy organizacyjno-prawnej dla miejskich przedsiębiorstw komunalnych.

Jedynym wspólnikiem posiadającym 100% udziałów w kapitale zakładowym jest Gmina Mysłowice. Spółka jest gminną osobą prawną wykonującą zadania użyteczności publicznej, czyli zadania własne gminy, których celem jest zaspokojenie zbiorowych potrzeb wspólnoty zgodnie z art. 7 ust. 1 pkt 3) utrzymania czystości i porządku oraz urządzeń sanitarnych, wysypisk i unieszkodliwiania odpadów komunalnych ustawy z 8 marca 1990 r. o samorządzie gminnym, w drodze świadczenia usług z zakresu gospodarki komunalnej. W 2018 r. odbyły się 4 Zgromadzenia Wspólników, w trakcie których podjętych zostało 13 uchwał.

W 2018 r. w skład Rady Nadzorczej Spółki wchodzili:

- Tomasz Papaj – Przewodniczący Rady - do 23 listopada 2018 r.
- Barbara Piontek – Zastępca Przewodniczącego Rady – do 28 lutego 2018 r.
- Agata Dyjas –Kuczka – Zastępca Przewodniczącego Rady – od 23 kwietnia do 23 listopada 2018 r.
- Dariusz Dywan
- Michał Staniszewski – Przewodniczący Rady – od 23 listopada 2018 r.
- Tomasz Blukacz – Zastępca Przewodniczącego Rady – od 23 listopada 2018 r.

Rada Nadzorcza odbyła w 2018 r. 10 posiedzeń. Frekwencja na posiedzeniach Rady wyniosła 96,67%, podjętych zostało 37 uchwał. W Spółce w 2018 r. z inicjatywy Wspólnika-Gminy Miasta Mysłowice przeprowadzono 3 kontrole o tematyce:

- kontrola liczby zatrudnionych w Zakładzie Oczyszczania Miasta sp. z o.o. osób (wg stanu na dzień 31.01.2018 r.), ich kwalifikacji oraz wynagrodzeń, ze szczególnym uwzględnieniem stanowisk kierowniczych;
- kontrola obowiązujących w Zakładzie Oczyszczania Miasta sp. z o.o. procedur dotyczących bezpieczeństwa i higieny pracy w Spółce;
- kontrola wydatkowania przez Zakład Oczyszczania Miasta sp. z o.o. środków z zakładu funduszu świadczeń socjalnych w latach 2015-2017.

W 2018 r. w skład Zarządu wchodzili:

1) Grzegorz Czokajło do 23 listopada 2018 r.
2) Marcin Podsiadło od 23 listopada 2018 r.

Kapitał zakładowy Spółki na dzień 31 grudnia 2018 r. wynosił 4.670.000,00 zł, tj. 9.340 udziałów. Za 2018 r. Spółka wypracowała 302.117,68 zł zysku – wartość ta może ulec zmianie w wyniku badania sprawozdania finansowego przez biegłego rewidenta, a ostateczne ustalenie wyniku finansowego nastąpi w wyniku zatwierdzenia przez Zwyczajne Zgromadzenie Wspólników Zakładu Oczyszczania Miasta sp. z o.o., które odbędzie się w terminie ustawowym, tj. do końca czerwca 2019 r.

Tramwaje Śląskie SA

Tramwaje Śląskie S.A. z siedzibą w Chorzowie jest zarejestrowana przez Sąd Rejonowy Katowice – Wschód w Katowicach w Krajowym Rejestrze Sądowym pod numerem 0000145278. Akcjonariat spółki Tramwaje Śląskie S.A. na dzień 31 grudnia 2018 r. przedstawia się następująco:

Tabela 144 Akcjonariat spółki Tramwaje Śląskie SA

Lp.	Gmina	liczba akcji	udział w kapitale zakładowym
1.	Bytom	1.429.771	9,54%
2.	Chorzów	1.266.225	8,45%
3.	Czeladź	85.500	0,57%
4.	Dąbrowa Górnicza	570.000	3,80%
5.	Gliwice	437.000	2,92%
6.	Katowice	7.052.536	47,05%
7.	Mysłowice	95.000	0,63%
8.	Ruda Śląska	494.000	3,30%
9.	Siemianowice Śląskie	57.000	0,38%
10.	Sosnowiec	1.730.999	11,55%

11.	Świętochłowice	522.500	3,49%
12.	Zabrze	1.248.000	8,32%

Źródło: Tramwaje Śląskie SA

Kapitał zakładowy wynosi 149.885.310 zł, udział Gminy Miasta Mysłowice wynosi 950.000 zł.

W 2018 r. odbyły się 4 Walne Zgromadzenia, w trakcie których podjętych zostało 25 uchwał.

W 2018 r. w skład Rady Nadzorczej Spółki wchodzili:

- Piotr Uszok – Przewodnicząc Rady
- Wiesław Raczyński – Wiceprzewodniczący Rady
- Ewa Wrodarczyk – Sekretarz Rady
- Robert Dederko
- Kazimierz Ladziński
- Grzegorz Janecki od 28 września 2018 r.

W 2018 r. w skład Zarządu wchodzili:

- Bolesław Knapik – Prezes Zarządu
- Henryk Kolender – członek Zarządu

Na dzień sporządzenia brak informacji o wyniku finansowym Spółki – ostateczne ustalenie wyniku finansowego nastąpi w wyniku zatwierdzenia przez Zwyczajne Walne Zgromadzenie Tramwajów Śląskich S.A. , które odbędzie się w terminie ustawowym, tj. do końca czerwca 2019 r.

Górnośląskie Towarzystwo Lotnicze SA

Górnośląskie Towarzystwo Lotnicze S.A. z siedzibą w Katowicach jest zarejestrowana przez Sąd Rejonowy Katowice – Wschód w Katowicach w Krajowym Rejestrze Sądowym pod numerem 0000023650. Akcjonariat spółki GTL S.A. na dzień 31 grudnia 2018 r. przedstawia się następująco:

Tabela 145 Akcjonariat GTL SA

Lp.	Akcjonariusze	liczba akcji	udział w kapitale zakładowym
1.	Węglokoks SA	582.440	42,492%
2.	Województwo Śląskie	478.134	34,883%
3.	PP „Porty Lotnicze”,	237.184	17,304%
4.	Gmina Katowice	67.037	4,891%
5.	Pozostałych 31 akcjonariuszy	5.898	0,43%

Źródło: GTL SA

Pozostałe Gminy posiadają łącznie 0,34% udziału w kapitale zakładowym, w tym Gmina Mysłowice 0,0175% udziału w kapitale, tj. 240 akcji po 100 zł każda. Natomiast inni akcjonariusze w tym izby gospodarcze, spółki prawa handlowego i osoby fizyczne posiadają 0,112% udziału w kapitale zakładowym. Kapitał zakładowy wynosi 137.069.300 zł.

W 2018 r. odbyło się Zwyczajne Walne Zgromadzenie, w trakcie którego podjęte zostały 24 uchwały. W 2018 r. w skład Rady Nadzorczej Spółki wchodzili:

- Sławomir Obidziński
- Łukasz Czopik
- Marek Sitarz
- Agnieszka Bogaj
- Bogusław Wojciechowski
- Piotr Uszok
- Łukasz Sułkowski

W 2018 r. w skład Zarządu wchodzili:

- Artur Tomasik – Prezes Zarządu
- Norbert Henzel – Wiceprezes Zarządu

Na dzień sporządzenia brak informacji o wyniku finansowym Spółki – ostateczne ustalenie wyniku finansowego nastąpi w wyniku zatwierdzenia przez Zwyczajne Walne Zgromadzenie Górnośląskiego Towarzystwa Lotniczego S.A. , które odbędzie się w terminie ustawowym, tj. do końca czerwca 2019 r

16. Przedsiębiorczość i gospodarka

O stanie gospodarki miasta świadczy głównie rodzaj prowadzonej przez nie działalności gospodarczej. W Mysłowicach dominują firmy z sektora handel i naprawy (ok. 29% łącznej liczby podmiotów). Drugą z kolei sekcją gospodarki pod względem liczby podmiotów jest budownictwo, które s tanowi ok. 12% ogółu firm. Trzecie miejsce przypada działalności profesjonalnej, naukowej i technicznej, stanowiącej 9% łącznej liczby podmiotów gospodarczych zarejestrowanych w mieście. Należy zauważyć w mieście znaczny udział przedsiębiorców działających w sferze motoryzacyjnej co jest związane przede wszystkim z obecnością na terenie miasta giełdy samochodowej, która jest jednym z największych tego typu przedsięwzięć na terenie aglomeracji górnośląskiej. Jednak większość podmiotów działających branży samochodowej zlokalizowanych jest w bliskim sąsiedztwie giełdy samochodowej.

Tabela 146 Podmioty gospodarki narodowej w Mysłowicach wg sekcji PKD (wg rejestru REGON) 2017r.

Sekcja		Liczba podmiotów		Ogółem liczba	% ogólnej liczby podmiotów
		sektor publiczny	sektor prywatny		
A	rolnictwo, leśnictwo, łowiectwo i rybactwo	0	4	4	0,20%
B	górnictwo i wydobywanie	0	17	17	0,84%
C	przetwórstwo przemysłowe	0	191	191	9,49%
D	wytwarzanie i zaopatrywanie w energię elektryczną, gaz, parę wodną, gorącą wodę i powietrze do układów klimatyzacyjnych	0	9	9	0,45%
E	dostawa wody; gospodarowanie ściekami i odpadami oraz działalność związana z rekultywacją	2	12	14	0,70%
F	budownictwo	2	183	185	9,19%
G	handel hurtowy i detaliczny; naprawa pojazdów samochodowych, włączając motocykle	0	493	493	24,49%
H	transport i gospodarka magazynowa	1	55	56	2,78%
I	działalność związana z zakwaterowaniem i usługami gastronomicznymi	0	66	66	3,28%
J	informacja i komunikacja	0	62	62	3,08%
K	działalność finansowa i ubezpieczeniowa	0	36	36	1,79%
L	działalność związana z obsługą rynku nieruchomości	68	201	269	13,36%
M	działalność profesjonalna, naukowa i techniczna	2	107	107	5,41%
N	działalność w zakresie usług administrowania i działalność wspierająca	0	57	57	2,83%
O	administracja publiczna i obrona narodowa; obowiązkowe zabezpieczenia społeczne	11	3	14	0,70%
P	edukacja	66	39	105	5,22%
Q	Opieka zdrowotna i pomoc społeczna	9	55	64	3,18
R	działalność związana z kulturą, rozrywką i rekreacją	5	65	70	3,48%
S i T	pozostała działalność usługowa i gospodarstwa domowe zatrudniające pracowników; gospodarstwa domowe produkujące wyroby i świadczące usługi na własne potrzeby	0	192	192	9,54%
U	organizacje i zespoły eksterytorialne	0	0	0	0%
	Suma:	166	1847	2013	100%

Źródło: GUS

Tabela 147 Podmioty gospodarki narodowej w Mysłowicach wg sekcji PKD (wg rejestru REGON) 2018r.

Sekcja		Liczba podmiotów		Ogółem liczba	% ogólnej liczby podmiotów
		sektor publiczny	sektor prywatny		
A	rolnictwo, leśnictwo, łowiectwo i rybactwo	0	3	3	0,16%
B	górnictwo i wydobywanie	0	12	12	0,65%
C	przetwórstwo przemysłowe	0	174	174	9,38%
D	wytwarzanie i zaopatrywanie w energię elektryczną, gaz, parę wodną, gorącą wodę i powietrze do układów klimatyzacyjnych	0	9	9	0,49%
E	dostawa wody; gospodarowanie ściekami i odpadami oraz działalność związana z rekultywacją	2	12	14	0,75%
F	budownictwo	1	151	152	8,19%
G	handel hurtowy i detaliczny; naprawa pojazdów samochodowych, włączając motocykle	0	450	450	24,26%
H	transport i gospodarka magazynowa	1	56	57	3,07%
I	działalność związana z zakwaterowaniem i usługami gastronomicznymi	0	62	62	3,34%
J	informacja i komunikacja	0	59	59	3,18%
K	działalność finansowa i ubezpieczeniowa	0	36	36	1,94%
L	działalność związana z obsługą rynku nieruchomości	68	204	272	14,66%
M	działalność profesjonalna, naukowa i techniczna	2	105	107	5,77%
N	działalność w zakresie usług administrowania i działalność wspierająca	0	56	56	3,02%
O	administracja publiczna i obrona narodowa; obowiązkowe zabezpieczenia społeczne	11	3	14	0,75%
P	edukacja	64	37	101	5,44%
Q	Opieka zdrowotna i pomoc społeczna	9	48	57	3,07%
R	działalność związana z kulturą, rozrywką i rekreacją	5	53	58	3,13%
S i T	pozostała działalność usługowa i gospodarstwa domowe zatrudniające pracowników; gospodarstwa domowe produkujące wyroby i świadczące usługi na własne potrzeby	0	162	162	8,73%
U	organizacje i zespoły eksterytorialne	0	0	0	0%
	Suma:	165	1692	1857	100%

Źródło: GUS

Jeżeli chodzi o sektory gospodarki, w których działalność prowadzą podmioty gospodarcze zlokalizowane na terenie Mysłowice, to przede wszystkim w mieście dominuje sektor pozostałej działalności - głównie usługi (tabela poniżej).

Tabela 148 Ilość podmiotów gospodarczych z podziałem na sektory

Sektor	**Ilość podmiotów gospodarczych 2017**	**Ilość podmiotów gospodarczych 2018**
rolnictwo, leśnictwo, łowiectwo i rybactwo	31	29
przemysł i budownictwo	1479	1454
pozostała działalność	5699	5749
ogółem	7209	7232

Źródło: GUS

Poziom przedsiębiorczości mierzony liczbą osób fizycznych prowadzących działalność gospodarczą na 1000 mieszkańców wynosi niecałe 70%. W Mysłowicach na 1 podmiot publiczny przypadają aż 4 spółki handlowe sektora prywatnego. Pod względem struktury wielkościowej podmiotów mierzonej przedziałem zatrudnienia jest udział mikro firm (zatrudnienie do 9 osób), tj. ok. 96%. Z kolei najwięcej małych firm (zatrudnienie od 10 do 49 osób) stanowi tylko 3%, a firm średnich (zatrudnienie od 50 do 249 osób) niecały 1%. W przypadku Mysłowic występuje tylko 1 podmiot zatrudniający powyżej 1000 osób, a udział podmiotów dużych to mniej niż 1 promil.

Największym (pod względem liczby pracujących) przedsiębiorstwem Mysłowic jest Kopalnia Węgla Kamiennego „Mysłowice - Wesoła" (ul. Kopalniana 5), należąca do Polskiej Grupy Górniczej Sp. z o.o.. KWK „Mysłowice-Wesoła" powstała 1 stycznia 2007r. z połączenia kopalń „Mysłowice" i „Wesoła". Obecnie eksploatowane są pokłady leżące zarówno w złożach byłej KWK „Wesoła" jak i KWK „Mysłowice".

Kolejnym dużym obiektem przemysłowym zlokalizowanym na terenie miasta jest Panattoni Park Mysłowice - obecnie HYNESS. To jedno z największych centrów dystrybucyjnych w Polsce. Zlokalizowany jest w pobliżu autostrady A4, wzdłuż drogi ekspresowej S1. Położenie parku zapewnia bardzo dobre warunki dla krajowej i międzynarodowej dystrybucji oraz łatwy dostęp do wykwalifikowanej kadry pracowniczej. Park składa się z 5 budynków przystosowanych do indywidualnych potrzeb zróżnicowanej bazy klientów. Genezą Panattoni Park jest uchwała Nr LXXIX /775/06 Rady Miasta Mysłowice z dn. 31.08.2006 r. w/s powołania Mysłowickiego Parku Przemysłowego.

W mieście notuje się stosunkowo niski poziom bezrobocia w porównaniu do innych miasta aglomeracji górnośląskiej. Podobnie jak w całym województwie obserwuje się w ostatnich latach wyraźny spadek tego wskaźnika. Według danych Głównego Urzędu Statystycznego w grudniu 2018 roku wyniósł on 5,2% czyli o 0,7% mniej niż w grudniu 2017 roku.

Tabela 149 Poziom bezrobocia w Mysłowicach w latach 2017-2018

Lata	**2017**	**2018**
Poziom bezrobocia [%]	5,9	5,2

Źródło: GUS

17. Sprawozdanie z realizacji Zrównoważonej Strategii Rozwoju Mysłowice 2020+

17.1. Wnioski

W związku z tym, że "Strategia Zrównoważonego Rozwoju Miasta Mysłowice 2020+", z natury jest dokumentem dynamicznym i podlegającym okresowej analizie, sugeruje się przeprowadzenie jego dalszej aktualizacji. Pozwoli to na elastyczne dopasowanie i reagowanie w odpowiedzi na zmiany zachodzące w mieście oraz regionie.

W wykazie celów strategicznych i mierników zestawiono wskaźników, które zawarte są w Strategii. Dane wskaźnikowe w niektórych miejscach nie są uzupełnione co wynika z opóźnienia
w publikacji tych danych przez Główny Urząd Statystyczny.

Z benchmarkingu, który przeprowadził Zespół Planowania i Strategii w Wydziale Architektury, Budownictwa i Planowania wynika, że inne miasta przeprowadzają tego typu działania z wymiernym skutkiem. W celu łatwiejszej ewaluacji oraz możliwej szybszej reakcji na niekorzystne zmiany w otoczeniu społeczno-gospdoarczym należałoby najpóźniej do 2020 roku dokonać aktualizacji dokumentu i uwzględnić następujące uwagi:

- Usunąć część niemierzalnych wskaźników np. Zmniejszeie potoku ruchu w indywidualnym transporcie pasażerskim.
- W związku z dynamicznie zmieniającą się sytuacją społeczno-gospodarczą należy zmodyfikować wskaźniki lub trendy dotyczące tej sfery np. bezrobocie czy pomoc społeczna.
- Doprecyzować lub zmodyfikować niektóre wskaźniki w związku ze zmianającym się otoczeniem prawnym np. systemu edukacji.
- Zmienić wskaźniki dotyczące remontów mieszkań komunalnych oraz socjalnych, gdyż obecnie trudno jest rozdzielić konkretne lokale, gdyż część lokali jest przekwalifikowywanych w ciągu roku z komunalnych na socjalne lub z socjalnych na komunalne (np. po przekroczeniu progu dochodowego lokatora)
- Dopisać do wszystkich mierników jednostki w jakich powinny być wyrażone. Pozwoli to na szybsze tworzenie sprawozdania i pozwoli uniknąć wielu nieporozumień oraz niejasności jakie pojawiały się przy zbieraniu danych do obecnego sprawozdania.

17.2 Część sprawozdawcza

Zestawiono dokumenty, których opracowanie założono w "Strategia Zrównoważonego Rozwoju Miasta Mysłowice 2020+" jako konieczność w realizacji założonych celów.

Tabela 150 Programy Strategiczne

Lp.	Program Strategiczny	Opracowany			Szczegóły
		Tak	W trakcie	Nie	
1	PS.1 Program rozwoju lokalnej gospodarki				Wykonana została analiza potencjału gospodarczego i rynku pracy w Mysłowicach obejmująca lata 2011-2014. W roku 2017 został opracowany dokument "Lokalny program rozwoju gospodarczego" uchwalony przez Radę Miasta Mysłowice w dniu 21.12.2017r.
2	PS.2 Program aktywizacji strategicznych terenów inwestycyjnych				Program aktywizacji strategiczny terenów inwestycyjnych zostanie ujęty w "Lokalnym programie rozwoju gospodarczego"
3	PS.3 Program rozwoju transportu dla miasta Mysłowice				Zostało wykonane w 2018 roku Studium Komunikacyjnego dla Subregionu Centralnego Województwa Śląskiego, które obejmie również Miasto Mysłowice.
4	PS.4 Program ochrony środowiska dla miasta Mysłowice				Aktualizacja „Programu Ochrony Środowiska dla miasta Mysłowice na lata 2014-2017 z perspektywą do roku 2021”została przyjęta uchwałą Rady Miasta Myslowice w dniu 28.07.2013 r.
5	PS.5 Program gospodarki odpadami dla miasta Mysłowice				Uchwałą z dnia 24 kwietnia 2017 r. Sejmik Województwa Śląskiego przyjął ,,Plan gospodarki odpadami dla województwa śląskiego na lata 2016-2022”. Dokument obejmuje również teren Miasta Mysłowice.
6	PS.6 Program rewitalizacji dla miasta Mysłowice				"Miejski Program Rewitalizacji dla Miasta Mysłowice na lata 2016-2020" został przyjęty Uchwałą Rady Miasta Mysłowice w dniu 29.09.2016r.
7	PS.7 Program ochrony zabytków				"Gminny Programu Opieki nad Zabytkami Miasta Mysłowice na lata 2014 – 2018" został przyjęty uchwałą Rady Miasta Mysłowice w dniu 28.08.2014r.
8	PS.8 Program działań wynikających ze Strategii rozwoju edukacji w mieście Mysłowice				"Strategia oświatowa Miasta Mysłowice na lata 2015-2020" została przyjęta uchwałą Rady Miasta Mysłowice w dniu 26.02.2015r.
9	PS.9 Program działań wynikających ze Strategii rozwiązywania problemów społecznych w Mysłowicach do roku 2020				Aktualizacja "Strategii rozwiązywania problemów społecznych w Mysłowicach do roku 2020" została przyjęta uchwałą Rady Miasta w dniu 27.02.2014r.
10	PS.10 Program działań wynikających z Polityki mieszkaniowej miasta Mysłowice				"Program gospodarowania mieszkaniowym zasobem miasta Mysłowice na lata 2012-2016" został przyjęty uchwałą Rady Miasta Mysłowice w dniu 27.10.2011r.

11	PS.11 Program promocji kultury				Opracowana Strategia Rozwoju Kultury, która obejmuje zadania z zakresu promocji kultury i została przyjęta uchwałą Rady Miasta 31.08.2017r.
12	PS.12 Program rozwoju sportu, rekreacji i turystyki w Mysłowicach				Opracowana Strategia Rozwoju Sportu obejmuje zadania z zakresu promocji sportu, rekreacji i turystyki i została przyjęta uchwałą Rady Miasta 31.08.2017r.
13	PS.13 Program poprawy bezpieczeństwa publicznego				"Program zapobiegania przestępczości oraz ochrony bezpieczeństwa obywateli i porzadku publicznego w mieście Mysłowice na lata 2014-2017" został przyjęty uchwałą Rady Miasta Mysłowice w dniu 27.07.2014r.
14	PS.14 Program poprawy jakości usług publicznych oraz działań wynikających ze Strategii rozwoju społeczeństwa informacyjnego dla miasta Mysłowice do roku 2020				"Strategia Rozwoju Społeczeństwa Informacyjnego" w zamierzeniach jako dokument pozwalający nakreślić wizję rozwoju miasta z wykorzystaniem nowych technologii i rozwiązań w dziedzinie informatyki, określić cele strategiczne i kierunki działania oraz pozwalającego efektywnie wykorzystać środki finansowe w ramach funduszy europejskich nie została zrealizowana z uwagi na prowadzone i niezakończone szerokie działania związane z rozwojem w zakresie e-administracji oraz dodatkowo - ograniczenia budżetowe. Rozwój e-administracji dotyczy budowy Mysłowickiej Infrastruktury Informacji Przestrzennej - otwartej, cyfrowej platformy integrującej referencyjne i dziedzinowe zasoby informacyjne o charakterze opisowym i przestrzennym w celu ich publikacji oraz świadczenia związanych z nimi usług i wdrożenia nowych rozwiązań informatycznych, również w zakresie infrastruktury (m. in. nowoczesna serwerownia i sieć teletechniczna). Podejmowane działania odnoszą się do idei przekształcenia Mysłowic w miasto nowych technologii oraz zrównoważonego rozwoju poprzez zwiększenie dostępności i dojrzałości usług świadczonych drogą elektroniczną. Strategia Rozwoju Społeczeństwa Informacyjnego jest planowana do wykonania po zakończeniu prac związanych z realizacją projektu MIIP (termin zakończenia realizacji projektu - 31.12.2019 r.)."
15	PS.15 Program rozbudowy zieleni miejskiej				Zgodnie z Zarządzeniem Prezydenta Miasta Mysłowice nr 301/2018 z dnia 10.07.2018r. Został Powołany Zespół roboczy ds. opracowania Strategii Rozwoju Terenów Zieleni.
16	PS.16 Program rozwoju współpracy miasta Mysłowice z jednostkami zewnętrznymi				Brak opracowań
17	PS.17 Program instytucjonalnego wsparcia zarządzania rozwojem miasta Mysłowice				Brak opracowań

Źródło: Opracowanie własne

17.3 Wykaz celów strategicznych oraz mierników

Zestawienie obejmuje wskaźniki określone w strategii. W kolumnie pierwszej określono cel, jaki realizują wyszczególnione wskaźniki. W kolejnej kolumnie określono nazwę miernika, oraz po lewej stronie określono trend, jaki zauważa się w przypadku poszczególnego miernika (lata 2017-2018). Jest to trend wzrostowy (↗), trend malejący (↘) lub bez zmian (-). W przypadku braku aktualnych danych GUS, nie jest określono trendu.

Tabela 151 Zestawienie mierników Strategii

Cel	**Mierniki realizacji celu**	Jednostka miary	2017	2018	Czy wyznaczony trend jest realizowany
Lokalna gospodarka miasta oparta o zrównoważone wzorce wytwarzania i wykorzystania energii oraz korzystania ze środowiska	↗ powierzchnia nowych terenów inwestycyjnych zagospodarowanych na cele działalności gospodarczej w skali roku	m2	16143	25008	TAK
	liczba podmiotów gospodarczych na 10 tys. ludności w wieku produkcyjnym	szt.	1551	Brak danych GUS	-
	↗ powierzchnia terenów przeznaczonych na cele działalności gospodarczej objętych miejscowymi planami zagospodarowania przestrzennego	ha	52,9756	84,7296	TAK
Dobrze rozwinięty sektor małych i średnich przedsiębiorstw	↘ liczba działalności w systemie REGON w sektorze małych i średnich przedsiębiorstw na 10 tys. ludności	szt.	966	965	NIE
	↗ liczba działalności gospodarczych wg systemu REGON związanych z zakwaterowaniem i usługami gastronomicznymi – sekcja I PKD2007	szt.	232	233	TAK
	↘ liczba działalności gospodarczych wg systemu REGON związanych ze sportem, rozrywką i rekreacją – sekcja R, dział 93 PKD2007	szt.	88	79	NIE
	↗ dochody miasta z tytułu podatku od osób fizycznych - PIT	zł	102.890.126	114.780.667	TAK
Nowe miejsca pracy	wysokość przeciętnego wynagrodzenia	zł	4073,53	Brak danych	-
	↘ liczba bezrobotnych wyrejestrowanych z tytułu podjęcia pracy	osoby	1591	1264	NIE
	↘udział bezrobotnych w liczbie osób w wieku	osoby	1593	1400	TAK

	produkcyjnym				
	↘udział bezrobotnych z wykształceniem wyższym wśród bezrobotnych	osoby	184 (11,55%)	181 (11,4%)	TAK
Zrównoważony system transportowy	↗ długość sieci ścieżek rowerowych	km	2,754km	3,154	TAK
	- liczba nowych miejsc parkingowych w parkingach przesiadkowych	szt.	0	0	NIE
	↘ długość zmodernizowanych dróg publicznych	m2	82293	36711	NIE
	- długość nowowybudowanych dróg publicznych	m2	0	0	NIE
Sprawna i nowoczesna infrastruktura techniczna	- powierzchnia uzbrojonych terenów przeznaczonych pod rozwój działalności gospodarczej	ha	0	0	NIE
	- powierzchnia uzbrojonych terenów przeznaczonych pod rozwój mieszkalnictwa	ha	0	0	NIE
	↘ długość wymienionych odcinków sieci wodociągowej	km	3,7	1,8	NIE
Dobra jakość zasobów środowiska naturalnego	- jakość wód powierzchniowych rzek Boliny i Przemszy w Mysłowicach	Ocena	Zły stan wód	Zły stan wód	NIE
	- ludność korzystająca z oczyszczalni ścieków w % ogólnej liczby ludności	%	99	99	TAK
	- powierzchnia terenów zrekultywowanych	ha	0	0	NIE
	zanieczyszczenia powietrza emitowane z zakładów szczególnie uciążliwych (pyłowe i gazowe)	t/r	121 949 (gazowe) 33 (pyłowe)	Brak danych	-
	zmniejszenie potoków ruchu w indywidualnym transporcie pasażerskim	-	Brak danych	Brak danych	-
Ochrona i promocja wartości środowiska naturalnego	- powierzchnia obszarów przyrodniczo cennych objętych ochroną	ha	0	0	NIE
	- liczba obiektów przyrodniczo cennych objętych ochroną	szt.	13	13	NIE
	↘liczba imprez promujących wartości środowiska przyrodniczego w ramach edukacji ekologicznej w Mysłowicach	szt.	5	4	NIE
Dobrze					
	- liczba miejsc związanych z historią miasta	szt.	0	0	NIE

zachowane zabytki, poszanowanie tradycji i wartości kulturowych miasta	zrewitalizowanych i udostępnionych dla zwiedzających				
	↘ liczba obiektów zabytkowych poddanych renowacji	szt.	5	1	NIE
	↘ liczba imprez i konkursów promujących lokalne tradycje i wartości kulturowe w placówkach edukacyjnych	szt.	383	363	NIE
Racjonalne i zrównoważone gospodarowanie zasobami środowiska naturalnego	↗ liczba zainstalowanych systemów do pozyskiwania energii z odnawialnych źródeł	szt.	4	5	TAK
	↗ wysokość dotacji udzielonych na wymianę niskosprawnych systemów ogrzewania na rozwiązania mniej uciążliwe dla środowiska	zł	289.854	367.078	TAK
	↘ liczba obiektów poddanych termomodernizacji	szt.	8	4	NIE
	zużycie wody na potrzeby gospodarki narodowej i ludności w ciągu roku	dm3	4351,1	Brak danych z GUS	-
	zużycie energii elektrycznej w przeliczeniu na 1 mieszkańca	kWh	801,1	Brak danych z GUS	-
Rozwinięte kompetencje i umiejętności mieszkańców	- odsetek osób z wykształceniem wyższym w ludności w wieku 20-65 lat	b.d.	Brak danych	Brak danych	-
	↗ liczba szkół prowadzących współpracę z przedsiębiorcami	szt.	11	22	TAK
	↗ liczba osób zagrożonych przedwczesnym opuszczeniem systemu edukacji	osoby	35	53	NIE
	↘ udział zarejestrowanych bezrobotnych absolwentów wśród bezrobotnych	%	2,7	2,1	TAK
Wyrównane szanse i włączenie społeczne	↘ liczba osób bezrobotnych będących w szczególnej sytuacji na rynku pracy (osoby do 25 roku życia, powyżej 50 roku życia, długotrwale bezrobotni) wyrejestrowanych z tytułu podjęcia pracy	Osób	1216	922	TAK
	odsetek dzieci objętych wychowaniem przedszkolnym	%	79*	Brak danych GUS	-
	↘ liczba osób niepełnosprawnych zarejestrowanych w Urzędzie Pracy	Osób	139	119	TAK
	↘ liczba gospodarstw domowych korzystających ze środowiskowej pomocy społecznej	Rodzin/osób	brak danych/3988	1474/3003	TAK

	↗ liczba rodzin w kryzysie objętych poradnictwem Ośrodka Interwencji Kryzysowej	rodzin	271	293	NIE
Samoorganizacja i aktywność obywatelska mieszkańców	↘ liczba organizacji pozarządowych działających w Mysłowicach	organizacji	181	141	NIE
	↘liczba konsultacji społecznych przeprowadzonych w ciągu roku	szt.	14	10	NIE
	frekwencja wyborcza w wyborach samorządowych	%	b.d.	55,94	-
Bogata i atrakcyjna oferta możliwości spędzania wolnego czasu, w tym: usług kultury i rozrywki oraz kultury fizycznej i rekreacji	↗ liczba działalności gospodarczych wg systemu REGON związanych z kulturą i rozrywką – sekcja R, dział 90 i 91 PKD2007	szt.	46	60	TAK
	↗ liczba imprez kulturalnych i rozrywkowych adresowanych do młodzieży i osób starszych	szt.	375	1141	TAK
	↗ liczba imprez sportowych o randze ponadlokalnej	szt.	30	38	TAK
	↘ liczba zmodernizowanych obiektów sportowych	szt.	6	4	NIE
	↗ liczba utworzonych / zmodernizowanych terenów rekreacji i wypoczynku	szt.	1	4	TAK
	↗ długość oznakowanych tras rowerowych	km	45	45,4	TAK
	↘ liczba zmodernizowanych / utworzonych placów zabaw	szt.	9/0+3 w trakcie realizacji	5/0	NIE
Dobre warunki mieszkaniowe	- liczba pozyskanych / utworzonych lokali socjalnych, w tym w terenach rewitalizowanych	szt.	0	38***	NIE
	↗ liczba wyremontowanych lokali komunalnych, w tym w terenach rewitalizowanych	szt.	14/11		TAK
	- liczba wyremontowanych budynków komunalnych, w tym w terenach rewitalizowanych	szt.	0	0	NIE
	↗ powierzchnia terenów rozwojowych przeznaczonych pod rozwój budownictwa mieszkaniowego objętych miejscowym planem zagospodarowania przestrzennego	ha	1773,275	1857,771	TAK
	↗ liczba pozwoleń na budowę wydanych na cele budownictwa mieszkaniowego wielorodzinnego	szt.	1	3	TAK
	↘ liczba osób oczekujących na lokal socjalny	osoby	416	384	TAK
Poprawa	↗ liczba wszczętych postępowań o przestępstwa	szt.	1685	1734	NIE

bezpieczeństwa i porządku publicznego	↗ liczba interwencji straży pożarnej	szt.	1182	1247	NIE
Dobra dostępność usług publicznych	↗ liczba usług publicznych świadczonych drogą elektroniczną (część usług SEKAP i ePUAP świadczą równolegle)	szt.	516**	660**	TAK
	↘ liczba nowych kanałów wymiany informacji pomiędzy mieszkańcami a lokalnymi władzami	szt.	3	0	NIE
Poprawa jakości przestrzeni miejskiej oraz atrakcyjności przestrzeni publicznych	- powierzchnia ukształtowanych lub zmodernizowanych przestrzeni publicznych ogółem oraz z likwidacją barier dla osób o obniżonej mobilności	szt.	0	0	NIE
Dobra kondycja zdrowotna mieszkańców	↘ liczba zmodernizowanych obiektów ochrony zdrowia	szt.	1	0	NIE
	↘ liczba nowych form opieki dla osób starszych	szt.	1	0	NIE
	↘ liczba imprez promujących zdrowie	szt.	7	4	NIE

źródło: opracowanie własne

* dzieci w wieku 3-5 lat
**ilośc usług podana łącznie (SEKAP i ePUAP)
***brak mozliwości rozdziału remontów w lokalach socjalnych i komunalnych, gdyż w ciągu roku może zmienić się kwalifikacja lokalu (np. po przekroczeniu progu dochodowego lokatora)

18. Sprawozdanie z realizacji współpracy zagranicznej samorządu Miasta Mysłowice w 2017r. i 2018r.

Miasto Mysłowice ma podpisane trzy umowy partnerskie z następującymi miastami:

- Powiat Enz – Niemcy – Porozumienie dotyczące partnerskiej współpracy pomiędzy miastem Mysłowice i powiatem Enz, Niemcy, podpisane zostało 18 kwietnia 1996 roku.
- Dzielnica Moskwy „Sokola Góra" - Rosja – Porozumienie o partnerskiej współpracy pomiędzy miastem Mysłowice i okręgiem municypalnym miasta Moskwa-Sokola Góra, Federacja Rosyjska, podpisane zostało 30 marca 1998 roku.
- Frydek Mistek – Czechy - umowa partnerska między miastem Frydek-Mistek, Republika Czeska i Mysłowice, Rzeczpospolita Polska, została podpisana w dn. 2 grudnia 2004r.

Ponadto w 2016r. podpisano List Intencyjny dotyczący współpracy pomiędzy Miastem Mysłowice i Samorządem Powiatu Győr-Moson-Sopron na Węgrzech oraz POROZUMIENIE PARTNERSKIE CELEM WSPIERANIA POŻARNICTWA pomiędzy miastem Mysłowice (Polska) i miastem Frýdek-Mistek (Republika Czeska).

Współpraca zagraniczna Mysłowic z miastami partnerskimi jest niezwykle ważna dla miasta. Ma ona wiele wymiarów – społeczny, kulturalny, czy też gospodarczy. Od kilku lat największa liczba działań zagranicznych związana jest z realizacją programu współpracy z Powiatem Enz w Niemczech. W ramach współpracy każdego roku organizowany jest intensywny kurs językowy dla uczniów naszego miasta, Międzynarodowy Obóz Młodzieżowy, Międzynarodowy Obóz Strażacki, a także wizyty delegacji zagranicznych. Ponadto bardzo dobrze rozwija się współpraca w czeskim miastem Frydek-Mistek w zakresie organizacji obozu strażackiego, czy udziału w corocznym Festiwalu Miast Partnerskich w mieście Frydek-Mistek.

W 2017 roku w ramach realizowanej współpracy odbyły się następujące wydarzenia:

- Udział delegacji mysłowickiej w Jubileuszu 10 lat partnerstwa Powiatu Enz z Gyor-Moson-Sopron (Enzkreis, 19-22 marca 2017r.)
- Wizyta przedstawicieli Towarzystwa Niemiecko-Polskiego Pforzheim-Enzkreis (Mysłowice, 30 maja 2017r.)
- Udział młodzieży mysłowickiej w Międzynarodowym Kursie Językowym w Powiecie Enz (9-23 lipca 2017r.)
- Udział dzieci i młodzieży w XIII Międzynarodowym Obozie Młodzieżowych Drużyn Pożarniczych w mieście Frydek-Mistek w Czechach (Frydek-Mistek, 29 lipca – 5 sierpnia 2017r.)
- Udział delegacji z Mysłowic w uroczystościach otwarcia XIII Międzynarodowego Obozu Młodzieżowych Drużyn Pożarniczych (Frydek-Mistek, 30 lipca- 1 sierpnia 2017r.)
- Udział przedstawicieli miasta Mysłowice w „Festiwalu Miast Partnerskich" w mieście Frydek-Mistek w Czechach (Frydek-Mistek, 8 września 2017r.)
- Udział delegacji mysłowickiej w trójstronnym spotkaniu w Gyor-Moson-Sopron na Węgrzech (Gyor, 1-4 października 2017r.)
- Wizyta uczniów niemieckich w Urzędzie Miasta Mysłowice z Powiatu Enz (Mysłowice, 24 października 2017r.)

W 2018 roku w ramach realizowanej współpracy odbyły się następujące wydarzenia:

- Udział władz miasta Mysłowice w przyjęciu pożegnalnym w związku z przejściem Starosty Powiatu Enz na emeryturę (Enzkreis, 23-25 stycznia 2018r.)
- Udział młodzieży mysłowickiej w Międzynarodowym Kursie Językowym w Powiecie Enz (8-22 lipca 2018r.)
- Udział dzieci i młodzieży w XIV Międzynarodowym Obozie Młodzieżowych Drużyn Pożarniczych w Powiecie Enz w Nimczech (Enzkreis, 27 lipca – 3 sierpnia 2018r.)
- Udział delegacji z Mysłowic w uroczystościach otwarcia XIV Międzynarodowego Obozu Młodzieżowych Drużyn Pożarniczych (Enzkreis, 27 - 29 lipca 2018r.)

- Udział przedstawicieli miasta Mysłowice w „Festiwalu Miast Partnerskich” w mieście Frydek-Mistek w Czechach (Frydek-Mistek, 21 września 2018r.)

19. Honorowe Patronaty Prezydenta Miasta Mysłowice, Wnioski o korzystanie z herbu, Rada Seniorów

W kompetencji Kancelarii Prezydenta Miasta w 2017 i 2018 roku było rozpatrywanie wniosków
o udzielenie Honorowego Patronatu Prezydenta Miasta Mysłowice:

- w 2017 r. rozpatrzono 65 złożonych wniosków;
- w 2018 r. - 47 wniosków.

Kolejnymi wnioskami, rozpatrywanymi przez Kancelarię Prezydenta były wnioski o uzyskanie zgody na wykorzystanie herbu miasta Mysłowice:

- w 2017 r. rozpatrzono 14 wniosków;
- w 2018 r. - 10 wniosków.

Mysłowicka Rada Seniorów, mająca charakter doradczy, konsultacyjny i inicjatywny, obradowała w 2017 i 2018 r. na cokwartalnych sesjach oraz comiesięcznych spotkaniach roboczych. Wśród tematyki, poruszanej wspólnie z zaproszonymi profesjonalistami, było m.in. szeroko rozumiane bezpieczeństwo seniorów oraz bezpieczeństwo starszych konsumentów, tematy związane z opieką zdrowotną osób 60+.

Z inicjatywy członków Mysłowickiej Rady Seniorów zorganizowano w 2017 r. I Dzień Seniora, a w 2018 r. - II Dzień Seniora, przeprowadzony został konkurs „Przychodnia przyjazna seniorom"
i obniżono wiek szczepień dla seniorów do 60+ (zamiast 65+), i realizowany jest w Mysłowicach, program walki z boreliozą.

W ramach „Wspólnie można więcej" - kompleksowych działań na rzecz seniorów oraz integracji i solidarności międzypokoleniowej:

- przeprowadzono (w 2017 r.) konkursy dla przedszkolaków i uczniów mysłowickich szkół ph. „Jak zatroszczyć się o seniorów";
- efektem współpracy ze Stowarzyszeniem Bona Fides był wypracowany raport ze „Spaceru badawczego ulicami Mysłowic" (MRS i MRMM);
- Kancelaria Prezydenta, wspólnie z trenerem z MOSiR przeprowadziła (2018 r.), z udziałem członków MRS i MRMM, bezpłatne ćwiczenia, na ogólnodostępnych siłowniach plenerowych – „Niezależnie od wieku – ćwicz człeku".

20. Młodzieżowa Rada Miasta Mysłowice 2017-2018

Wybory do Młodzieżowej Rady Miasta Mysłowice przeprowadzono w dniu 28 września 2017r. na podstawie Uchwał Rady Miasta Mysłowice Nr VIII/164/07 z dnia 26 kwietnia 2007 r. oraz Nr XL/599/17 z dnia 29 czerwca 2017r. Zarejestrowano 36 kandydatów, którzy spełnili wszystkie wymagania i złożyli niezbędne dokumenty. Uprawnionych do głosowania było 2 222 uczniów.

W głosowaniu udział wzięło – 1 706 uczniów – frekwencja wyniosła 76,78%.

Mandaty do Młodzieżowej Rady Miasta Mysłowice VI kadencji (2017-2019) otrzymali:

Szkoła Podstawowa nr 4 z Oddziałami Dwujęzycznymi – LANGOS Dawid

Szkoła Podstawowa nr 7 z Oddziałami Dwujęzycznymi – TOBOJKO Dawid

Szkoła Podstawowa nr 10 z Oddziałami Dwujęzycznymi – KNAPIK Robert

Szkoła Podstawowa nr 13 z Oddziałami Integracyjnymi i Dwujęzycznymi – PIOTROWSKI Mateusz

Szkoła Podstawowa nr 15 z Oddziałami Dwujęzycznymi – BRZYWCZY Milena

Szkoła Podstawowa nr 16 z Oddziałami Dwujęzycznymi – KLIMUS Bartosz

Publiczna Szkoła Podstawowa Jezuitów – SKOWROŃSKI Michał

Zespół Szkół Specjalnych – AUGUSTYŃSKA Aleksandra

Zespół Szkół Ogólnokształcących – FIC Marcin, TUKAJ Oliwia, LASSOK Marek, WRONA Marta, FIGIEL Wiktoria, WENDREŃSKI Dariusz.

II Liceum Ogólnokształcące – MORKISZ Wiktoria, ŁADZIŃSKI Marcel.

Centrum Kształcenia Zawodowego i Ustawicznego – OZGA Katarzyna, SZULA Patryk, JEŻ Urszula, ROSIEK Mirosław, WOJCIECHOWSKA Natalia.

Szkoła Podstawowa Sportowa – GORCZOWSKA Małgorzata

Celem działalności Młodzieżowej Rady Miasta Mysłowice jest reprezentowanie interesów mysłowickiej młodzieży, upowszechnianie idei samorządowych, wspieranie aktywności ludzi młodych w mieście oraz podejmowanie działalności ważnej z punktu widzenia młodzieży. Młodzieżowa Rada Miasta Mysłowice obradowała w 2017 i 2018r. na sesjach oraz comiesięcznych spotkaniach roboczych. Wśród tematyki, poruszanej wspólnie z zaproszonymi gośćmi było m.in. przeprowadzenie w 2018 roku sesji tematycznych pt. „Problemy z samoakceptacją” oraz „Problem depresji wśród dzieci i młodzieży”.

Ponadto Młodzieżowa Rada Miasta Mysłowice aktywnie brała udział w akcjach i wydarzeniach organizowanych w mieście Mysłowice:

- Udział przedstawicieli MRMM w akcji„Niezależnie od wieku – ćwicz człeku” - bezpłatnych ćwiczeniach na ogólnodostępnych siłowniach plenerowych,

- aktywny udział w akcji „Zostań bohaterem – podziel się życiem”,
- pomoc przy organizacji zabaw na lodowisku w Parku Słupna, przy organizacji Jarmarku Świątecznego na mysłowickim Rynku,
- aktywny udział w Obchodach Dnia Seniora 2017 i 2018.
- Młodzieżowa Rada Miasta Mysłowice aktywnie włączała się również w takie akcje jak” STOP przemocy w Autyzmie,

Dodatkowo w dn. 28.05.2018r. przedstawiciele MRMM wzięli udział w Debacie Oksfordzkiej – zajmując 3 miejsce. Ponadto z inicjatywy Młodzieżowej Rady Miasta Mysłowice corocznie organizowane są konkursy „Mysłowice Moich Marzeń” oraz „Zostań Prezydentem Mysłowic”.

21. Mysłowicki Budżet Obywatelski

Edycja druga – 2017r., harmonogram działań:

1.03.2017 - Otwarcie naboru formularzy

08.05.2017 - Zakończenie naboru formularzy

11.08.2017 - Zakończenie oceny formalnej złożonych formularzy

1.09.2017 - Publikacja list (zadania przyjęte i odrzucone)

8.09.2017 - Zakończenie trybu odwoławczego

15.09.2017 - Publikacja list pod głosowanie

9.10.2017 - Rusza głosowanie

20.10.2017 - Koniec głosowania

10.11.2017 - Ogłoszenie zadań do realizacji w ramach MBO

Tabela 152 Zestawienie zadań poddanych pod głosowanie w II edycji Mysłowickiego Budżetu Obywatelskiego wraz z ilością zdobytych głosów oraz wartością zadania

Nr zadania	Ilość głosów	Nazwa zadania	Dzielnica	Wartość
1	612	Plac zabawowo-rekreacyjny w Kosztowach	Kosztowy	650 000 zł
2	386	Strefa Zabaw Young Spot	Piasek	1 000 000 zł
3	571	Boisko dla Mysłowic	Piasek	999 580 zł
4	92	Pogromcy Bazgrołów – Mysłowice Estetyczne Miasto	Ogólnomiejskie	87 500 zł

5	1318	Budowa Skateparku i miasteczka rowerowego przy ul. Piastów Śląskich w Mysłowicach	Wesoła	1 000 000 zł
6	963	Ryneczek Janowski i Skwer na Ćmoku z psim parkiem	Janów-Ćmok	800 000 zł
7	660	Park Sportowo-Rekreacyjny „Małpi Gaj” przy ul. Wrzosowej	Brzezinka	1 000 000 zł
8	534	Modernizacja Miejsc Publicznych w Dzielnicy Bończyk-Tuwima	Bończyk-Tuwima	1 000 000 zł
9	310	Zdrowsze powietrze = zdrowsze dzieci. Oczyszczacze powietrza dostępne dla	Ogólnomiejskie	200 000 zł
10	162	Rewitalizacja placu rekreacyjno-sportowego „Na Parku” w Dziećkowicach	Dziećkowice	350 000 zł

Źródło: Kancelaria Prezydenta Miasta

Tabela 153 Frekwencja, ilość i statystyka głosów oddanych na poszczególne zadania w II edycji Mysłowickiego Budżetu Obywatelskiego

	RAZEM	INTERNET	PAPIEROWE	Procent głosów ważnych
Razem	6030	2763	3267	
Ważne	5608	2763	2845	
Nieważne	422	0	422	
% nieważnych papierowych			12,92%	
Zadanie 1	612	462	150	10,91%
Zadanie 2	386	177	209	6,88%
Zadanie 3	571	227	344	10,18%
Zadanie 4	92	72	20	1,64%
Zadanie 5	1318	460	858	23,50%
Zadanie 6	963	581	382	17,17%
Zadanie 7	660	216	444	11,77%
Zadanie 8	534	289	245	9,52%
Zadanie 9	310	194	116	5,53%
Zadanie 10	162	85	77	2,89%

Frekwencja	9,91%			
Głosy papierowe ważne	2845			
Głosy internetowe	2763			
Głosy papierowe wszystkie	3267			

Źródło: Kancelaria Prezydenta Miasta

Edycja trzecia – 2017/2018 r. harmonogram działań:

1.03.2018 - Otwarcie naboru formularzy

30.04.2018 - Zakończenie naboru formularzy

30.05.2018 - Zakończenie oceny formalnej złożonych formularzy

8.06.2018 - Publikacja list (zadania przyjęte i odrzucone)

18.06.2018 - Zakończenie trybu odwoławczego

28.06.2018 - Publikacja list pod głosowanie

1.10.2018 - Rusza głosowanie

12.10.2018 - Koniec głosowania

5.11.2018 - Ogłoszenie zadań do realizacji w ramach MBO

Tabela 154 Zestawienie zadań poddanych pod głosowanie w III edycji Mysłowickiego Budżetu Obywatelskiego wraz z ilością zdobytych głosów oraz wartością zadania.

Nr zadania	Ilość głosów	Nazwa zadania	Wartość	Dzielnica
1.	597	Park Sportowo-Rekreacyjny "Małpi Gaj" przy ulicy Wrzosowej	1 000 000 zł	Brzezinka
2.	21	Rodzinne Spotkania z kulturą. Festiwal filmowo – edukacyjny dla mieszkańców Mysłowic	46 750 zł	Ogólnomiejskie
3.	102	Montaż ekologicznych, solarnych ławek wraz z siecią WIFI oraz instalacji roślinnej filtrującej powietrze, w wybranych lokalizacjach miasta Mysłowice	350 000 zł	Ogólnomiejskie
4.	751	Plac zabawowo-rekreacyjny w Kosztowach	1 000 000 zł	Kosztowy
5.	566	Budowa Mysłowickiego Wodnego Placu Zabaw pn. "Wszystkie Dzieci Nasze Są"	996 300 zł	Brzęczkowice i Słupna
6.	699	Ryneczek Janowski z miejscem do jazdy na rolkach, psi park, pumptrack i Skwer na Ćmoku	1 000 000 zł	Janów - Ćmok

	RAZEM	INTERNET	PAPIEROWE
Razem	2940	1757	1183
Ważne	2736	1700	1036
	204	57	147
% nieważnych	6,94%	3,24%	12,43%
1	597	171	426
2	21	21	0
3	102	81	21
4	751	608	143
5	566	389	177
6	699	430	269
Frekwencja	4,88%		
Głosy papierowe ważne	1036		
Głosy papierowe wszystkie	1183		
Głosy internetowe wszystkie	1757		
Głosy internetowe ważne	1700		

Źródło: Kancelaria Prezydenta Miasta

Tabela 155 Frekwencja w poszczególnych edycjach Mysłowickiego Budżetu Obywatelskiego

Frekwencja	Edycja I	Edycja II	Edycja III
Głosowanie papierowe	8,96	5,37	1,96
Głosowanie internetowe	10,56	4,54	2,92
Razem	19,52	9,91	4,88

Źródło: Kancelaria Prezydenta Miasta

Sprawozdanie z realizacji projektów wybranych z Mysłowickim Budżecie Obywatelskim.

Edycja II (głosowanie od 9 do 20 października 2017r.) – zadanie „Budowa skate-parku i miasteczka rowerowego przy ul. Piastów Śląskich w Mysłowicach”. W pierwszym etapie prac do 10.04.2018r. wykonano roboty związane z przygotowaniem i uporządkowaniem terenu planowanej inwestycji. Wykonawca robót: FHU LEM-BUD Sp. j. z Mysłowic. Koszt brutto robót 65.976,24 zł. Do dnia 21.12.2018 r. opracowano projekt budowlany obejmujący planowaną inwestycję. Prace projektowe wykonała firma: LW UNIPROJEKT z Trzebini. Koszt brutto prac projektowych to kwota 68.265 zł.

Wydział Przygotowania i Realizacji Inwestycji UM Mysłowice, po przeprowadzonym postępowaniu przetargowym, podpisał w dniu 8.04.2019 r. umowę z wykonawcą – firmą Q-BUD z Balina, a w dniu 11.04.2019 r. przekazano plac budowy na realizację zadania z terminem zakończenia robót budowlanych do dnia 30.09.2019 r. Koszt robót budowlanych brutto: 879.986,67 zł. Łączna kwota wydatkowanych środków do dnia 15.04.2019 r.: 65.976,24 zł + 68.265,00 zł + 879.986,67 zł = 1.014.227,91 zł.

Edycja III (głosowanie od 1 do 12 października 2018r.) – Zadanie pn.: „Plac zabawowo-rekreacyjny w Kosztowach". Zgodnie z wnioskiem zgłoszonym do III edycji MBO zadanie obejmujące zagospodarowanie terenu pomiędzy ul. Migdałową i ul. Kokota ma na celu przygotowanie i wyposażenie placu zabawowo-rekreacyjnego dla dzieci, młodzieży i dorosłych mieszkańców dzielnicy Kosztowy w Mysłowicach. Wg przygotowanej przez Wnioskodawcę szacunkowej wyceny, całkowity koszt zadania powinien zamknąć się kwotą 1.000.000 zł.

Wydział Przygotowania i Realizacji Inwestycji przeprowadził procedurę mającą na celu wyłonienie Wykonawcy na opracowanie dokumentacji projektowej wraz z uzyskaniem wszelkich uzgodnień i decyzji. W dniu 18.03.2019 r. podpisano umowę z Wykonawcą projektu – firmą LANDLAB Architektura Krajobrazu ze Skawiny z terminem zakończenia opracowanie do dnia 18.06.2019 r. Koszt brutto tej dokumentacji to kwota 36.900 zł.

Po wykonaniu dokumentacji, której celem jest określenie zakresu i wykonanie zadania pod warunkiem, że koszt nie przekroczy kwoty 963.100 zł, zostanie ogłoszony przetarg na wykonanie robót budowlanych.

21. Sprawozdanie z realizacji Programu współpracy samorządu miasta Mysłowice z organizacjami pozarządowymi oraz innymi podmiotami prowadzącymi działalność pożytku publicznego

21.1. Rok 2017

Niniejsze sprawozdanie przygotowano na podstawie art. 5a ust. 3 ustawy o działalności pożytku publicznego i o wolontariacie z dnia 24 kwietnia 2003 r. (tekst jednolity: Dz.U. z 2018 poz. 723) oraz uchwały nr XXVII/441/16 Rady Miasta Mysłowice z dnia 24 listopada 2016 r. w sprawie Programu współpracy samorządu miasta Mysłowice z organizacji pozarządowych oraz innymi podmiotami prowadzącymi działalność pożytku publicznego na 2017 rok. Współpraca samorządu lokalnego i organizacji pozarządowych odbywała się w zakresie finansowym i pozafinansowym.

Współpraca finansowa w ramach programu współpracy polegała na wspieraniu lub powierzaniu realizacji zadań w sferze publicznej, wymienionych w art. 4 ustawy o działalności pożytku publicznego i o wolontariacie. Dofinansowania w formie dotacji udzieliły: Kancelaria Prezydenta Miasta, Wydział Edukacji, Wydział Zdrowia i Spraw Społecznych, Miejski Ośrodek

Pomocy Społecznej i Wydział Rozwoju Miasta. Planowana wysokość środków przeznaczonych na realizację programu współpracy w 2017 r. wynosiła 3 433 124,00 zł. Suma wszystkich przyznanych dotacji na realizację zadań publicznych w 2017 r. (zarówno w trybie konkursowym jak i pozakonkursowym) wg podpisanych umów wyniosła łącznie 3 668 031,02 zł. Jak wynika ze sprawozdań z realizacji zadania publicznego, kwota wykorzystanej przez organizacje pozarządowe dotacji wynosi: 2 983 155,44 zł miasto Mysłowice przeprowadziło 12 otwartych konkursów

i podpisało 75 umów na realizację zadań publicznych z organizacjami pozarządowymi, w trybie konkursowym 63 umów, pozakonkursowym 12 umów. Wysokość zaangażowanych środków własnych organizacji pozarządowych w realizację zadań publicznych (wkład własny finansowy) wynosi – 645 650,61 zł. Natomiast wartość wkładu osobowego organizacji poza rządowych w przeliczeniu na zł wyniosła – 56 721,63 zł. Łączna wartość zrealizowanych zadań publicznych przez organizacje pozarządowe w mieście Mysłowice w 2017r. uwzględniająca wysokości dotacji i wkładów własnych wynosi łącznie: 3 973 286,68 zł.

Tabela 156 Kwoty przyznanych dotacji

	Kwota dotacji zgodnie z umową	Wykorzystana kwota dotacji wg sprawozdania	Wysokość środków własnych finansowych	Wkład osobowy w przeliczeniu na zł
Kancelaria Prezydenta Miasta	850 000,00 zł	843 600,27 zł	286 259,31 zł	-
Wydział Edukacji	70 000,00 zł	70 000,00 zł	136 903,80 zł	9 157,37 zł
Wydział Zdrowia i Spraw Społecznych	2 224 878,14 zł	1 606 358,01 zł	48 217,97 zł	9 149,00 zł
Miejski Ośrodek Pomocy Społecznej	413 500,00 zł	354 000,00 zł	146 308,00 zł	25 200,00 zł
Wydział Organizacyjny	60 725,88 zł	60 725,88 zł	-	-
Wydział Rozwoju Miasta	48 927,00 zł	48 471,28 zł	27 961,53 zł	13 215,26 zł
SUMA	3 668 031,02 zł	2 983 155,44 zł	645 650,61 zł	56 721,63 zł

Źródło: Kancelaria Prezydenta Miasta

Tabela 157 Wykaz dotacji udzielonych organizacjom pozarządowym w 2017r.

L.p	Nazwa wnioskodawcy/ów	Tytuł projektu	Kwota dotacji	Wykorzystana kwota dotacji wg sprawozdania	Wysokość środków własnych finansowych	Wkład osobowy w zł	Podstawa prawna	Nazwa zadania publicznego	Powierzenie/ Wsparcie	Podpisana umowa jednoroczna/ wieloletnia	Tryb konkursowy/ Pozakonkursowy
1	2	3	4	5	6	7	8	9	10	11	12
1.	Klub Sportowy „Górnik 09" Od 29.09.2017 Miejski Klub Sportowy Mysłowice	Organizacja uprawiania sportu w 2017 r. w dyscyplinie – piłka nożna	120 000,00 zł	120 000,00 zł	94 359,98 zł	-	ustawa o sporcie	kultura fizyczna	-	umowa jednoroczna	konkurs
2.	Klub Sportowy „Lechia 06" Mysłowice	Organizacja uprawiania sportu w 2017 r. w dyscyplinie – piłka nożna	30 000,00 zł	30 000,00 zł	743,60 zł	-	ustawa o sporcie	kultura fizyczna	-	umowa jednoroczna	konkurs
3.	Ludowy Klub Sportowy Unia Kosztowy	Organizacja uprawiania sportu w 2017 r. w dyscyplinie – piłka nożna	80 000,00 zł	80 000,00 zł	135 673,49 zł	-	ustawa o sporcie	kultura fizyczna	-	umowa jednoroczna	konkurs
4.	Klub Sztuk i Sportów Walki „SHOGUN"	Organizacja uprawiania sportu w 2017 r. w dyscyplinie – boks	15 000,00 zł	15 000,00 zł	-	-	ustawa o sporcie	kultura fizyczna	-	umowa jednoroczna	konkurs
5.	Klub Sztuk i Sportów Walki „SHOGUN"	Organizacja uprawiania sportu w 2017 r. w dyscyplinie – kick boxing, muay thai	10 000,00 zł	10 000,00 zł	-	-	ustawa o sporcie	kultura fizyczna	-	umowa jednoroczna	konkurs
6.	Klub Sztuk i Sportów Walki „SHOGUN"	Organizacja uprawiania sportu w 2017 r. w dyscyplinie – ju-jitsu	15 000,00 zł	15 000,00 zł	-	-	ustawa o sporcie	kultura fizyczna	-	umowa jednoroczna	konkurs
7.	ROAN FIGHT CLUB Mysłowice	Organizacja uprawiania sportu w 2017 r. w dyscyplinie – ju-jitsu	15 000,00 zł	15 000,00 zł	2 935,04 zł	-	ustawa o sporcie	kultura fizyczna	-	umowa jednoroczna	konkurs
8.	ROAN FIGHT CLUB Mysłowice	Organizacja uprawiania sportu w 2017 r. w dyscyplinie – boks	15 000,00 zł	15 000,00 zł	325,53 zł	-	ustawa o sporcie	kultura fizyczna	-	umowa jednoroczna	konkurs
9.	Uczniowski Klub Sportowy „JUDO" Mysłowice	Organizacja uprawiania sportu w 2017 r. w dyscyplinie – judo	50 000,00 zł	50 000,00 zł	1 403,17 zł	-	ustawa o sporcie	kultura fizyczna	-	umowa jednoroczna	konkurs
10.	Uczniowski Klub Sportowy „JUDO" Mysłowice	Organizacja uprawiania sportu w 2017 r. w dyscyplinie – ju-jitsu	5 000,00 zł	5 000,00 zł	1,71 zł	-	ustawa o sporcie	kultura fizyczna	-	umowa jednoroczna	konkurs

11.	Zapaśniczy Uczniowski Klub Sportowy Siła Mysłowice	Organizacja uprawiania sportu w 2017 r. w dyscyplinie – zapasy w stylu klasycznym i wolnym oraz zapasy kobiet	32 000,00 zł	31 800,00 zł	3 196,91 zł	-	ustawa o sporcie	kultura fizyczna	-	umowa jednoroczna	konkurs
12.	Stowarzyszenie „Truchtacz Mysłowice"	Organizacja uprawiania sportu w 2017 r. w dyscyplinie – lekkoatletyka-biegi oraz Nornic Walking, Canicross	5 000,00 zł	5 000,00 zł	993,02 zł	-	ustawa o sporcie	kultura fizyczna	-	umowa jednoroczna	konkurs
13.	Uczniowski Klub Sportowy CHROMIK	Organizacja uprawiania sportu w 2017 r. w dyscyplinie – lekkoatletyka	45 000,00 zł	45 000,00 zł	238,50 zł	-	ustawa o sporcie	kultura fizyczna	-	umowa jednoroczna	konkurs
14.	Klub Olimpijczyka	Organizacja uprawiania sportu w 2017 r. w dyscyplinie – pływanie	25 000,00 zł	19 633,00 zł	144,85 zł	-	ustawa o sporcie	kultura fizyczna	-	umowa jednoroczna	konkurs
15.	Klub Olimpijczyka	Organizacja uprawiania sportu w 2017 r. w dyscyplinie – tenis stołowy	35 000,00 zł	34 195,00 zł	5 447,73 zł	-	ustawa o sporcie	kultura fizyczna	-	umowa jednoroczna	konkurs
16.	Klub Tenisa Stołowego	Organizacja uprawiania sportu w 2017 r. w dyscyplinie – tenis stołowy	35 000,00 zł	35 000,00 zł	1 425,39 zł	-	ustawa o sporcie	kultura fizyczna	-	umowa jednoroczna	konkurs
17.	Międzyszkolny Uczniowski Klub Sportowy „Siódemka Mysłowice"	Organizacja uprawiania sportu w 2017 r. w dyscyplinie – tenis stołowy	90 000,00 zł	89 972,27 zł	1 199,62 zł	-	ustawa o sporcie	kultura fizyczna	-	umowa jednoroczna	konkurs
18.	Mysłowicka Siatkówka Kobiet	Organizacja uprawiania sportu w 2017 r. w dyscyplinie – piłka siatkowa halowa	200 000,00 zł	200 000,00 zł	2 948,60 zł	-	ustawa o sporcie	kultura fizyczna	-	umowa jednoroczna	konkurs
19.	Automobilklub Mysłowicki	Organizacja uprawiania sportu w 2017 r. w dyscyplinie – nawigacja samochodowa i turystyka motorowa	5 000,00 zł	5 000,00 zł	12 176,41 zł	-	ustawa o sporcie	kultura fizyczna	-	umowa jednoroczna	konkurs
20.	Automobilklub Mysłowicki	Organizacja uprawiania sportu w 2017 r. w dyscyplinie – sport motorowy – popularny sport samochodowy	2 000,00 zł	2 000,00 zł	4 545,05 zł		ustawa o sporcie	kultura fizyczna	-	umowa jednoroczna	konkurs
21.	Fundacja Sport i Sztuka Fenix	Organizacja uprawiania sportu w 2017 r. w dyscyplinie – lekkoatletyka – organizacja 10 Biegu Spełnionych Marzeń	3 000,00 zł	3 000,00 zł	-	-	ustawa o sporcie	kultura fizyczna	-	umowa jednoroczna	konkurs
22.	Klub Rekreacyjno-Sportowy TKKF TYTAN	Organizacja uprawiania sportu w 2017 r. w dyscyplinie – lekkoatletyka – biegi przełajowe	3 000,00 zł	3 000,00 zł	-	-	ustawa o sporcie	kultura fizyczna	-	umowa jednoroczna	konkurs

23	Fundacja Sport i Edukacja	Organizacja uprawiania sportu w 2017 r. w dyscyplinie – siatkówka	10 000,00 zł.	10 000,00 zł	18 500,71 zł	-	ustawa o sporcie	kultura fizyczna	-	umowa jednoroczna	konkurs
24	Fundacja Sport i Edukacja	Organizacja uprawiania sportu w 2017 r. w dyscyplinie – sporty motocyklowe	5 000,00 zł	5.000,00 zł.	-	-	ustawa o sporcie	kultura fizyczna	-	umowa jednoroczna	konkurs
Suma			850 000,00 zł	843 600,27 zł	286 259,31zł	-					

Źródło: Kancelaria Prezydenta Miasta

Tabela 158 Wydział Edukacji dotacje

Lp.	Nazwa wnioskodawcy/ów	Tytuł projektu	Kwota dotacji	Wykorzystana kwota dotacji wg sprawozdania	Wysokość środków własnych finansowych	Wkład osobowy w przeliczeniu na zł	Podstawa prawna	Nazwa zadania publicznego	Powierzenie/ wsparcie	Podpisana umowa jednoroczna/ wieloletnia	Tryb konkursowy/ Pozakonkursowy
1	2	3	4	5	6	7	8	9	10	11	12
1.	Fundacja „Sport i Edukacja”	Wypoczynek letni z programami profilaktycznymi w Szklarskiej Porębie	5 030,00 zł	5 030,00 zł	17 157,00 zł	957,37 zł	ustawa o działalności pożytku publicznego i o wolontariacie	przeciwdziałanie uzależnieniom i patologiom społecznym	wsparcie	jednoroczna	konkursowy
2.	Klub Olimpijczyka przy Zespole Szkół Sportowych	Obóz sportowo – wypoczynkowo — zdrowotny z profilaktyką zwalczania narkomanii i przeciwdziałania alkoholizmowi	5 030,00 zł	5 030,00 zł	28 440,00 zł	-	ustawa o działalności pożytku publicznego i o wolontariacie	przeciwdziałanie uzależnieniom i patologiom społecznym	wsparcie	jednoroczna	konkursowy
3.	Klub Sportowy „Lechia 06” Mysłowice	Wypoczynek letni z programami profilaktycznymi w Jeleśni	9 880,00 zł	9 880,00 zł	11 975,84 zł	1 400,00 zł	ustawa o działalności pożytku publicznego i o wolontariacie	przeciwdziałanie uzależnieniom i patologiom społecznym	wsparcie	jednoroczna	konkursowy
4.	Międzyszkolny Uczniowski Klub Sportowy "Siódemka" Mysłowice	Wypoczynek letni z programami profilaktycznymi w Stepnicy	10 000,00 zł	10 000,00 zł	1 551,01 zł	-	ustawa o działalności pożytku publicznego i o wolontariacie	przeciwdziałanie uzależnieniom i patologiom społecznym	wsparcie	jednoroczna	konkursowy

275

5.	Parafia Rzymskokatolicka Ścięcia Św. Jana Chrzciciela	Wypoczynek letni z programami profilaktycznymi w Kucobach	10 000,00 zł	10 000,00 zł	4 792,64 zł	2 400,00 zł	ustawa o działalności pożytku publicznego i o wolontariacie	przeciwdziałanie uzależnieniom i patologiom społecznym	wsparcie	jednoroczna	konkursowy
6.	Stowarzyszenie Społeczno-Kulturalno-Sportowe Silesia	Letni Obóz Profilaktyczno – Wypoczynkowy – Silesia 2017	10 000,00 zł	10 000,00 zł	7 490,00 zł	2 400,00 zł	ustawa o działalności pożytku publicznego i o wolontariacie	przeciwdziałanie uzależnieniom i patologiom społecznym	wsparcie	jednoroczna	konkursowy
7.	Towarzystwo Przyjaciół Dzieci Oddział Miejski Mysłowice	Wypoczynek letni z programami profilaktycznymi w Brennej	10 000,00 zł	10 000,00 zł	12 000,00 zł	-	ustawa o działalności pożytku publicznego i o wolontariacie	przeciwdziałanie uzależnieniom i patologiom społecznym	wsparcie	jednoroczna	konkursowy
8.	Uczniowski Klub Sportowy „Chromik”	Wypoczynek letni z programami profilaktycznymi w Węgierskiej Górce	5 030,00 zł	5 030,00 zł	10 292,23 zł	1 000,00 zł	ustawa o działalności pożytku publicznego i o wolontariacie	przeciwdziałanie uzależnieniom i patologiom społecznym	wsparcie	jednoroczna	konkursowy
9.	Zapaśniczy Uczniowski Klub Sportowy „Siła Mysłowice”	Wypoczynek letni z programami profilaktycznymi w Mierkach	5 030,00 zł	5 030,00 zł	43 205,31 zł	1 000,00 zł	ustawa o działalności pożytku publicznego i o wolontariacie	przeciwdziałanie uzależnieniom i patologiom społecznym	wsparcie	jednoroczna	konkursowy
Suma			70 000,00 zł	70 000,00 zł	136 904,03 zł	9 157,37 zł					

Źródło: Kancelaria Prezydenta Miasta

Tabela 159 Dotacje Wydział Zdrowia i Spraw Społecznych

L.p	Nazwa wnioskodawcy/ów	Tytuł projektu	Kwota dotacji	Wykorzystana kwota dotacji wg sprawozdania	Wysokość środków własnych finansowych	Wkład osobowy w przeliczeniu na zł	Podstawa prawna	Nazwa obszaru	Powierzenie/ wsparcie	Podpisana umowa jednoroczna/ wieloletnia	Tryb konkursowy/ Bezkonkursowy
1.	Stowarzyszenie Rodzin Abstynenckich „Ogniwo”	Organizacja miejsc wsparcia i działań samopomocowych służących rozwiązywaniu problemów alkoholowych	34 040,00 zł	33 637,22 zł	464,50 zł	6 209,00 zł	ustawa o działalności pożytku publicznego i o wolontariacie	przeciwdziałanie uzależnieniom i patologiom społecznym	wsparcie	jednoroczna	konkurs
2.	Stowarzyszenie, Klub Abstynentów „GÓRNIK”	Organizacja miejsc wsparcia i działań samopomocowych służących rozwiązywaniu problemów alkoholowych	11 600,00 zł	11 600,00 zł	12 188,35 zł	600,00 zł	ustawa o działalności pożytku publicznego i o wolontariacie	przeciwdziałanie uzależnieniom i patologiom społecznym	wsparcie	jednoroczna	konkurs
3.	Stowarzyszenie Trzeźwościowo-Abstynenckie „WSPARCIE”	Organizacja miejsc wsparcia i działań samopomocowych służących rozwiązywaniu problemów alkoholowych	23 360,00 zł	23 360,00 zł	5 610,50 zł	-	ustawa o działalności pożytku publicznego i o wolontariacie	przeciwdziałanie uzależnieniom i patologiom społecznym	wsparcie	jednoroczna	konkurs
4.	Mikołowskie Stowarzyszenie Pomocy Psychospołecznej i Profilaktyki „ZMIANA”	Realizacja programów profilikatyczno-terapeutycznych dla osób osadzonych w Areszcie śledczym w Mysłowicach ze stwierdzonym problemem alkoholowym	10 000,00 zł	10 000,00 zł	-	-	ustawa o działalności pożytku publicznego i o wolontariacie	przeciwdziałanie uzależnieniom i patologiom społecznym	powierzenie	jednoroczna	konkurs
5.	Stowarzyszenie Rodzin Abstynenckich „Ogniwo”	Organizacja obozów terapeutycznych prowadzonych według określonego programu terapeutycznego	10 000,00 zł	10 000,00 zł	9 950,00 zł	-	ustawa o działalności pożytku publicznego i o wolontariacie	przeciwdziałanie uzależnieniom i patologiom społecznym	wsparcie	jednoroczna	konkurs
6.	Stowarzyszenie, Klub Abstynentów „GÓRNIK”	Organizacja obozów terapeutycznych prowadzonych według określonego programu terapeutycznego	10 000,00 zł	10 000,00 zł	10 071,68 zł	-	ustawa o działalności pożytku publicznego i o wolontariacie	przeciwdziałanie uzależnieniom i patologiom społecznym	wsparcie	jednoroczna	konkurs

7.	Stowarzyszenie Trzeźwościowo-Abstynenckie „WSPARCIE”	Organizacja obozów terapeutycznych prowadzonych według określonego programu terapeutycznego	10 000,00 zł	10 000,00 zł	7 464,16 zł	-	ustawa o działalności pożytku publicznego i o wolontariacie	przeciwdziałanie uzależnieniom i patologiom społecznym	wsparcie	jednoroczna	konkurs
8.	Stowarzyszenie Rodzin Abstynenckich „Ogniwo”	Festyny trzeźwości – Festyn Abstynencki w Trójkącie Trzech Miast	4 000,00 zł	4 000,00 zł	-	1 040,00 zł	ustawa o działalności pożytku publicznego i o wolontariacie	przeciwdziałanie uzależnieniom i patologiom społecznym	wsparcie	jednoroczna	konkurs
9.	Stowarzyszenie Rodzin Abstynenckich „Ogniwo”	Organizacja XXX – lecia Ruchu Abstynenckiego w Mysłowicach	4 000,00 zł	4 000,00 zł	-	1 300,00 zł	ustawa o działalności pożytku publicznego i o wolontariacie	przeciwdziałanie uzależnieniom i patologiom społecznym	wsparcie	jednoroczna	konkurs
10.	Polskie Towarzystwo Oświaty Zdrowotnej o/Terenowy w Katowicach	Realizacja programów profilaktycznych oraz zajęć warsztatowych w placówkach oświatowych	10 000,00 zł	10 000,00 zł	-	-	ustawa o działalności pożytku publicznego i o wolontariacie	przeciwdziałanie uzależnieniom i patologiom społecznym	powierzenie	jednoroczna	konkurs
11.	YAQ Projekt Pracownia Rozwoju Społecznego	Realizacja programów profilaktycznych oraz zajęć warsztatowych w placówkach oświatowych	45 000,00 zł	45 000,00 zł	-	-	ustawa o działalności pożytku publicznego i o wolontariacie	przeciwdziałanie uzależnieniom i patologiom społecznym	powierzenie	jednoroczna	konkurs
12.	Fundacja Rozwoju Ekonomii Społecznej Katowice	Prowadzenie Dziennego Domu „Senior-WIGOR”	200 000,00 zł	198 392,71 zł	-	-	ustawa o działalności pożytku publicznego i o wolontariacie	pomoc społeczna	powierzenie	wieloletnia	konkurs
13.	Caritas Archidiecezji Katowickiej Ośrodek Błogosławiona Karolina w Lędzinach	Prowadzenie ośrodka wsparcia dla osób z zaburzeniami psychicznymi	614 872,80 zł	-	-	-	rozporządzenie MPiPS w sprawie środ. domów samopomocy	pomoc społeczna	powierzenie	wieloletnia	konkurs
14.	Zgromadzenie Sióstr Miłosierdzia św. Karola Boromeuszka w Mikołowie	Prowadzenie 2 placówek opiekuńczo-wychowawczych typu socjalizacyjnego dla 28 dzieci	1 173 005,34 zł	1 171 439,23 zł	-	-	ustawa o wspieraniu rodziny i systemie pieczy zastępczej	wspieranie rodziny i systemu pieczy zastępczej	powierzenie	wieloletnia	konkurs

278

15.	Polski Związek Niewidomych Okręg Śląski Chorzów Koło w Mysłowicach	Dofinansowanie realizacji programów związanych z przystosowaniem do życia w społeczeństwie osób niewidzących	15 000,00 zł	15 000,00 zł	-	-	ustawa o działalności pożytku publicznego i o wolontariacie	pomoc społeczna	powierzenie	jednoroczna	konkurs
16.	Śląski Oddział Okręgowy Polskiego Czerwonego Krzyża Katowice	Prowadzenie działalności w zakresie promocji zdrowia, promocji honorowego krwiodawstwa i edukacji zdrowotnej na terenie miasta Mysłowice	1 900,00 zł	1 828,85 zł	-	-	ustawa o działalności pożytku publicznego i o wolontariacie	ochrona zdrowia	powierzenie	jednoroczna	konkurs
17.	Automobilklub Mysłowicki	Prowadzenie działalności w zakresie promocji zdrowia, promocji honorowego krwiodawstwa oraz edukacji zdrowotnej	3 100,00 zł	3 100,00 zł	2 468,78 zł	-	ustawa o działalności pożytku publicznego i o wolontariacie	ochrona zdrowia	wsparcie	jednoroczna	konkurs
18.	Społeczne Towarzystwo Hospicjum Cordis	Program z zakresu ochrony i promocji zdrowia dla osób objętych opieką paliatywną	45 000,00 zł	45 000,00 zł	-	-	ustawa o działalności pożytku publicznego i o wolontariacie	ochrona zdrowia	powierzenie	jednoroczna	konkurs
Suma			2 224 878,14 zł	1 606 358,01 zł	48 217,97 zł	9 149,00 zł					

Źródło: Kancelaria Prezydenta Miasta

Tabela 160 Dotacje Miejski Ośrodek Pomocy Społecznej

L.p	Nazwa wnioskodawcy/ów	Tytuł projektu	Kwota dotacji	Wykorzystana kwota dotacji wg sprawozdania	Wysokość środków własnych finansowych	Wkład osobowy w przeliczeniu na zł	Podstawa prawna	Nazwa zadania publicznego	Powierzenie/ wsparcie	Podpisana umowa jednoroczna/ wieloletnia	Tryb konkursowy/ Bezkonkursowy
1.	Towarzystwo Przyjaciół Dzieci o/Mysłowice	Prowadzenie i zapewnienie miejsca w placówkach wsparcia dziennego dzieciom w terenu Mysłowic	94 000,00 zł	94 000,00 zł	23 600,00 zł	-	ustawa o działalności pożytku publicznego i o wolontariacie	przeciwdziałanie uzależnieniom i patologiom społecznym	wsparcie	jednoroczna	konkurs
2	Fundacja „2XKOCHAJ"	Prowadzenie placówki wsparcia dziennego – Świetlica dla dzieci i młodzieży „Fabryka Uśmiechów"	30 000,00 zł	30 000,00 zł	65 380,00 zł	10 000,00 zł	ustawa o działalności pożytku publicznego i o wolontariacie	przeciwdziałanie uzależnieniom i patologiom społecznym	wsparcie	jednoroczna	konkurs
3.	Parafia Rzymskokatolicka św. Krzyża Mysłowice	Prowadzenie i zapewnienie miejsca w placówkach wsparcia dziennego dzieciom w terenu Mysłowic	81 000,00 zł	81 000,00 zł	38 128,00 zł	-	ustawa o działalności pożytku publicznego i o wolontariacie	przeciwdziałanie uzależnieniom i patologiom społecznym	wsparcie	jednoroczna	konkurs
4.	Caritas Archidiecezji Katowickiej Ośrodek Błogosławionej Karoliny Lędziny	Prowadzenie i zapewnienie miejsca w placówkach wsparcia dziennego dzieciom w terenu Mysłowic	45 000,00 zł	45 000,00 zł	-	6 200,00 zł	ustawa o działalności pożytku publicznego i o wolontariacie	przeciwdziałanie uzależnieniom i patologiom społecznym	wsparcie	jednoroczna	konkurs
5.	Stowarzyszenie Amazonek „Tęcza" Mysłowice	Zintegrowany system wsparcia na rzecz osób niepełnosprawnych – wspieranie osób po przebytej mastektomii.	55 000,00 zł	55 000,00 zł	7 200,00 zł	-	ustawa o działalności pożytku publicznego i o wolontariacie	pomoc społeczna	wsparcie	jednoroczna	konkurs
6.	Parafia Rzymskokatolicka Parafia W. Matki boskiej Częstochowskiej Mysłowice	Rozwijanie zintegrowanego systemu wsparcia na rzecz osób starszych – Klub Seniora w dzielnicach południowych	25 000,00 zł	25 000,00 zł	-	9 000,00 zł	ustawa o działalności pożytku publicznego i o wolontariacie	pomoc społeczna	wsparcie	jednoroczna	konkurs

7.	Towarzystwo Przyjaciół Dzieci o/Mysłowice	Wspieranie organizacji pozarządowych na dofinansowanie organizacji wypoczynku dla najuboższych	24 000,00 zł	24 000,00 zł	12 000,00 zł	-	ustawa o działalności pożytku publicznego i o wolontariacie	przeciwdziałanie uzależnieniom i patologiom społecznym	wsparcie	jednoroczna	konkurs
8.	Stowarzyszenie Pomocy Dzieciom Niepełnosprawnym „Radość"	Warsztaty Terapii Zajęciowej	59 500,00 zł	-	-	-	ustawa o rehabilitacji zawodowej społecznej oraz zatrudnianiu osób niepełnosprawnych	pomoc społeczna	wsparcie	jednoroczna	pozakonkursowy
Suma			413 500,00 zł	354 000,00 zł	146 308,00 zł	25 200,00 zł					

Źródło: Kancelaria Prezydenta Miasta

Tabela 161 Dotacje Wydział Organizacyjny

L.p	Nazwa wnioskodawcy/ów	Tytuł projektu	Kwota dotacji	Wykorzystana kwota dotacji wg sprawozdania	Wysokość środków własnych finansowych	Wkład osobowy w przeliczeniu na zł	Podstawa prawna	Nazwa zadania publicznego	Powierzenie/ Wsparcie	Podpisana umowa jednoroczna/ wieloletnia	Tryb konkursowy/ Pozakonkursowy
1	2	3	4	5	6	7	8	9	10	11	12
1.	Stowarzyszenie Jacy – Tacy", które z dniem 28.02.2017 zmieniło swą nazwę na Stowarzyszenie Wsparcia Obywatelskiego	Powierzenie prowadzenia punktu nieodpłatnej pomocy prawnej w mieście Mysłowice w roku 2017	60 725,88 zł	60 725,88 zł	-	-	ustawa z dnia 5 sierpnia 2015 roku o nieodpłatnej pomocy prawnej oraz edukacji prawnej	powierzenie prowadzenia punktu nieodpłatnej pomocy prawnej w mieście Mysłowice w roku 2017	powierzenie	umowa jednoroczna	konkurs
Suma			60 725,88 zł	60 725,88 zł	-	-					

Źródło: Kancelaria Prezydenta Miasta

Tabela 162 Dotacje Wydział Rozwoju Miasta

L.p	Nazwa wnioskodawcy/ów	Tytuł projektu	Kwota dotacji zgodnie z umową	Wykorzystana kwota dotacji wg sprawozdania	Wysokość środków własnych finansowych	Wkład osobowy w przeliczeniu na zł	Podstawa prawna	Nazwa zadania publicznego	Powierzenie/ wsparcie	Podpisana umowa jednoroczna/ wieloletnia	Tryb konkursowy/ Pozakonkursowy
1	2	3	4	5	6	7	8	9	10	11	12
1.	Fundacja 2xKochaj Mysłowice	Poczuj smak życia i wspieraj innych	3 000,00 zł	3 000,00 zł	850,00 zł	-	ustawa z o działalności pożytku publicznego i o wolontariacie	działalność wspomagająca rozwój wspólnot i społeczności lokalnych	wsparcie	jednoroczna	konkursowy
2.	Klub Olimpijczyka przy Zespole Szkół Sportowych Mysłowice	Sportowa sobota	2 970,00 zł	2 970,00 zł	706,02 zł	-	ustawa o działalności pożytku publicznego i o wolontariacie	działalność wspomagająca rozwój wspólnot i społeczności lokalnych	wsparcie	jednoroczna	konkursowy
3.	Klub Sportowy „Wolant" Jaworzno	Rodzinna Olimpiada Sportowa	3 000,00 zł	3 000,00 zł	7,85 zł	800,00 zł	ustawa o działalności pożytku publicznego i o wolontariacie	działalność wspomagająca rozwój wspólnot i społeczności lokalnych	wsparcie	jednoroczna	konkursowy
4.	Fundacja Rozwoju Ekonomii Społecznej Katowice	Akcja integracja	3 000,00 zł	3 000,00 zł	-	2 150,00 zł	ustawa o działalności pożytku publicznego i o wolontariacie	działalność wspomagająca rozwój wspólnot i społeczności lokalnych	wsparcie	jednoroczna	konkursowy
6.	Stowarzyszenie Związek Emerytów, Rencistów i Inwalidów Oddział Rejonowy w Mysłowicach	Wyjazd do Siewierza	500,00 zł	500,00 zł	-	200,00 zł	ustawa o działalności pożytku publicznego i o wolontariacie	działalność wspomagająca rozwój wspólnot i społeczności lokalnych	wsparcie	jednoroczna	pozakonkursowy
6.	Stowarzyszenie na Rzecz Pomocy Uczniom i Szkole „Nasze Dzieci" w Mysłowicach	Słowiańskie oczekiwanie na lato	2 200,00 zł	2 200,00 zł	700,00 zł	800,00 zł	ustawa r. o działalności pożytku publicznego i o wolontariacie	działalność wspomagająca rozwój wspólnot i społeczności lokalnych	wsparcie	jednoroczna	pozakonkursowy

7.	Stowarzyszenie Amazonek „Tęcza”	Aktywny senior w klubie	3 000,00 zł	3 000,00 zł	126,36 zł	500,00 zł	ustawa o działalności pożytku publicznego i o wolontariacie	działalność wspomagająca rozwój wspólnot i społeczności lokalnych	wsparcie	jednoroczna	pozakonkursowy
8.	Towarzystwo Przyjaciół Dzieci Śląski Oddział Regionalny	Integracja rodziny	5 000,00 zł	5 000,00 zł	32,01 zł	-	ustawa o działalności pożytku publicznego i o wolontariacie	pomoc społeczna	wsparcie	jednoroczna	pozakonkursowy
9.	Polski Związek Emerytów, Rencistów i Inwalidów	Spotkanie opłatkowe	2 000,00 zł	2 000,00 zł	944,84 zł	-	ustawa o działalności pożytku publicznego i o wolontariacie	działalność wspomagająca rozwój wspólnot i społeczności lokalnych	wsparcie	jednoroczna	pozakonkursowy
10.	Stowarzyszenia Pomocy Niepełnosprawnym „Skarbek” w Mysłowicach	„25 lat działania Stowarzyszenia Pomocy Niepełnosprawnym Skarbek w Mysłowicach”	2 500,00 zł	2 500,00 zł	1 004,30 zł	2 995,26 zł	ustawa o działalności pożytku publicznego i o wolontariacie	działalność wspomagająca rozwój wspólnot i społeczności lokalnych	wsparcie	jednoroczna	pozakonkursowy
11.	Fundacja Po Pierwsze Człowiek	„Amazing Girls and a Fantastic Boys – Wystawa”	4 147,00 zł	4 110,33 zł	-	2 250,00 zł	ustawa o działalności pożytku publicznego i o wolontariacie	działalność wspomagająca rozwój wspólnot i społeczności lokalnych	wsparcie	jednoroczna	pozakonkursowy
12.	Parafia Ewangelicko-Augsburska	V Mysłowickie Warsztaty Muzyki Gospel	10 000,00 zł	10 000,00 zł	8 429,00 zł	2 400,00 zł	ustawa o działalności pożytku publicznego i o wolontariacie	działalność wspomagająca rozwój wspólnot i społeczności lokalnych	wsparcie	jednoroczna	pozakonkursowy
13	Stowarzyszenie Emerytów, Rencistów i Niepełnosprawnych „Aktywni Razem”	Seniorzy na wycieczce w Warszawie	2 700,00 zł	2 700,00 zł	14 011,15 zł	-	ustawa o działalności pożytku publicznego i o wolontariacie	działalność wspomagająca rozwój wspólnot i społeczności lokalnych	wsparcie	jednoroczna	pozakonkursowy
14	Związek Górnośląski	Wigilia dla osób samotnych	2 450,00 zł	2 450,00 zł	350,00 zł	520,00 zł	ustawa o działalności pożytku publicznego i o wolontariacie	działalność wspomagająca rozwój wspólnot i społeczności lokalnych	wsparcie	jednoroczna	pozakonkursowy

15	Fundacja Rozwoju i Promocji Siatkówki „Mysłovolley”	Mikołajkowy Turniej Piłki Siatkowej pod nazwą „Sportowe Mysłowice”	2 460,00 zł	2 040,95 zł	800,00 zł	600,00 zł	ustawa o działalności pożytku publicznego i o wolontariacie	działalność wspomagająca rozwój wspólnot i społeczności lokalnych	wsparcie	jednoroczna	pozakonkursowy
Suma			48 927,00 zł	48 471,28 zł	27 961,53 zł	13 215,26 zł					

Źródło: Kancelaria Prezydenta Miasta

Inicjatywa lokalna

W trakcie trzeciej edycji inicjatywy lokalnej do dnia 31 lipca 2017 r. mieszkańcy mogli złożyć wniosek o realizację zadania publicznego. Złożono 14 wniosków, które zostały rozpatrzone przez Zespół ds. inicjatywy lokalnej. Wybrano wniosek złożony przez Grupę Inicjatywną Mieszkańców Niezrzeszonych pn.: Teren rekreacyjno-aktywizujący „Tajemniczy Ogród – Łączymy pokolenia". Decyzja o przekazaniu do realizacji została podjęta przy uwzględnieniu liczby uzyskanych punktów, celowości zadania z punktu widzenia potrzeb społeczności lokalnej oraz środków przeznaczonych na ten cel w budżecie miasta. Inicjatywa polega na zagospodarowaniu terenu zielonego zlokalizowanego w obszarze zielonym należącym do Szkoły Podstawowej nr 11 poprzez jego przygotowanie oraz wyposażenie w urządzenia infrastruktury sportowo-rekreacyjnej, w tym czytelniczej zgodnej z ideą bookcrossing na potrzeby dzieci, młodzieży, ich rodziców oraz osób starszych. Wartość wnioskowanego zadania publicznego wynosi ogółem 32 855,00 zł., w tym ze środków gminnych 19 440,00 zł.

Współpraca pozafinansowa

W ramach współpracy pozafinansowej miasto Mysłowice i organizacje pozarządowe współorganizowały wiele wydarzeń o charakterze kulturalnym oraz sportowym oraz z zakresu dostarczania wsparcia organizacjom pozarządowym w różnych formach: konsultacje, spotkania, szkolenia, doradztwo, warsztaty itp.

Ze strony miasta Mysłowice współpraca pozafinansowa była podejmowana przez Kancelarię Prezydenta Miasta, Wydział Rozwoju Miasta, Wydział Edukacji oraz przez jednostki miejskie: Muzeum Miasta Mysłowice, Miejską Bibliotekę Publiczną, Miejski Ośrodek Sportu i Rekreacji, Mysłowicki Ośrodek Kultury, placówki oświatowe.

Konsultacje społeczne

Ilość przeprowadzonych konsultacji społecznych:

- Ilość przeprowadzonych konsultacji społecznych z mieszkańcami - 14
- Ilość przeprowadzonych konsultacji społecznych z organizacjami pozarządowymi – 28

Powiatowa Rada Działalności Pożytku Publicznego w Mysłowicach

Rok 2017 był to drugi rok działalności Powiatowej Rady Działalności Pożytku Publicznego. W jej skład wchodzi czterech przedstawicieli organizacji pozarządowych: Artur Kukwa - Roan Fight Club Mysłowice, Jerzy Rutkowski - Stowarzyszenie Rodzin Abstynenckich "Ogniwo", Eugeniusz Starzak - Stowarzyszenie Wspierana Inicjatyw Społecznych "Progres", Marzena Drobiec-Pawłowska - Prawo-Twoim Przyjacielem im. Hanny Drobiec. W skład wchodzą również dwie przedstawicielki Rady Miasta Mysłowice: Teresa Bialucha - Członek i Joanna Frysztacka - Członek oraz dwóch przedstawicieli Prezydenta Miasta Tomasz Szewczyk – Naczelnik w Wydziale Rozwoju Miasta i Anna Madeja – pracownik Wydziału Rozwoju Miasta.

Zadania Rady są określone w § 2 uchwały Nr X/155/15 z dnia 25 czerwca 2015 r. Rada zajmuje się m.in. diagnozą potrzeb i integracją sektora organizacji pozarządowych w Mysłowicach, tworzeniem standardów realizacji zadań publicznych zlecanych organizacjom pozarządowym, tworzeniem warunków do rozwoju organizacji pozarządowych oraz pobudzaniem ich do działań.

Powiatowa Rada Działalności Pożytku Publicznego współorganizowała Dzień Dziecka oraz Dzień Organizacji Pozarządowych.

Zorganizowano I Mysłowickie Forum Organizacji Pozarządowych, które skierowane było do organizacji pozarządowych działających na terenie miasta Mysłowice oraz grup nieformalnych. W ramach Forum przeprowadzono warsztaty, których tematami było:

1) prawne aspekty działalności organizacji pozarządowych,

2) zasady pisania wniosków o dotację,

3) rozliczanie dotacji z budżetu miasta.

Akcja społeczna 1%

W roku 2017 zorganizowano kampanię społeczną na rzecz organizacji pozarządowych, które działają na terenie miasta Mysłowice i posiadają status organizacji pożytku publicznego. Celem głównym akcji „1 %" był wzrost świadomości oraz zachęcenie mieszkańców miasta do przekazywania swojego 1% podatku organizacjom pozarządowym.

Dzień organizacji pozarządowych

Dzień organizacji pozarządowych odbył się w parku Słupna w dniu 4 czerwca 2017r. Główną ideą wydarzenia była promocja organizacji pozarządowych w środowisku lokalnym miasta Mysłowice, integracja pomiędzy tymi organizacjami i wzajemne poznanie się działaczy społecznych. Impreza ta była - tak jak w roku poprzednim -organizowana łącznie z Dniem Dziecka, we współpracy z Urzędem Miasta Mysłowice i jednostkami miejskimi. Poniżej znajduje się spis organizacji pozarządowych, które aktywnie zaangażowały się w udział w wydarzeniu:

- Związek Harcerstwa Polskiego Chorągiew Śląska Hufiec Mysłowice
- Stowarzyszenie Trzeźwościowo - Abstynenckie "Wsparcie"
- Fundacja Rozwoju Ekonomii Społecznej (DOM Seniora Wigor)
- Stowarzyszenie Miłośników Śląskiej Tradycji Kultury i Historii
- Klub Roan Fight Club
- Ruch Autonomii Śląska
- Polski Związek Emerytów Rencistów i Inwalidów
- Stowarzyszenie na Rzecz Zabytków Fortyfikacji Pro Fortalicium, koło Mysłowice
- Stowarzyszenie Rodzin Abstynenckich "OGNIWO"

- My To Mysłowice
- Komitet Obrony Demokracji Mysłowice
- Klub Olimpijczyka przy Szkole Sportowej
- Stowarzyszenie Amazonek „Tęcza”
- Fundacja 2XKochaj
- Mysłowicka Fundacja Po Pierwsze Człowiek
- Mysłowickie Wodne Ochotnicze Pogotowie Ratunkowe
- Stowarzyszenie Klub Abstynentów „Górnik”
- Fundacja Kropla Życia im. Agaty Mróz-Olszewskiej
- Związek Górnośląski koło Brzezinka
- Ośrodek Wspierania Inicjatyw Społecznych Jaworzno
- Komitet Obrony Demokracji Mysłowice
- Stowarzyszenie Ognisk Edykacyjno-Artystycznych AMADEUSZ
- Fundusz Pomocy Dzieciom i Młodzieży im. Matki Boskiej z La Salette
- Stowarzyszenie Mysłowicki Detektyw Historyczny
- Stowarzyszenie Wspierania Inicjatyw Społecznych "Progres"

Muzeum Miasta Mysłowice

W 2017 roku Muzeum Miasta Mysłowice podjęło współpracę z następującymi organizacjami pozarządowymi i innymi podmiotami prowadzącymi działalność pożytku publicznego:

1. Mysłowickie Towarzystwo Historyczne im. Jacoba Lustiga

- Współpraca przy otwarciu wystawy pt.: “Kierunek: cmentarz żydowski” otwartej 2 lutego 2017 r.

2. Ruch Autonomii Śląska Koło Mysłowice

- Współpraca przy organizacji Muzealnego czwartku, którego tematem była autonomia terytorialna w Europie. Spotkanie odbyło się 2 marca 2017 r.

3. Ślōnskō Ferajna

- Współpraca przy organizacji Muzealnego czwartku, którego tematem była autonomia terytorialna w Europie. Spotkanie odbyło się 2 marca 2017 r.

4. Stowarzyszenie Pomocy Niepełnosprawnym “Skarbek” w Mysłowicach

- Współorganizacja Muzealnego Czwartku, który odbył się 12 października 2017 r., w ramach którego zostały zaprezentowane prace Anety Kluge – artystki i podopiecznej w/w stowarzyszenia.

5. Stowarzyszenie Pro Fortalicium

- Współorganizator prelekcji, która odbyła się 7 września 2017 r. poświęconej Obszarowi warownemu Śląsk.

Miejska Biblioteka Publiczna w Mysłowicach

Tabela 163 Współpraca pozafinansowa z organizacjami pozarządowymi prowadzona przez Miejską Bibliotekę Publiczną

Organizacja	Zakres współpracy
Stowarzyszenie Pomocy Dzieciom Niepełnosprawnym „Radość"	Rozwój czytelnictwa osób niepełnosprawnych, zwiększenie ich udziału w kulturze, zwiększenie świadomości o bezpieczeństwie w domu i na ulicy oraz przygotowanie do życia w społeczeństwie poprzez organizację cyklicznych spotkań biblioterapeutycznych, arteterapeutycznych, spotkań z funkcjonariuszami policji oraz wystaw prac osób niepełnosprawnych.
Koło Polskiego Związku Niewidomych w Mysłowicach	Rozwój czytelnictwa osób niewidomych i niedowidzących oraz zwiększenie ich udziału w kulturze poprzez wypożyczanie „książek mówionych" oraz organizację spotkań autorskich.
Stowarzyszenie Ośrodek Działań Ekologicznych „Źródła"	Kontynuacja projektu „Edukacja globalna dla najmłodszych" poprzez organizację cyklicznych zajęć dla najmłodszych z wykorzystaniem pozyskanego teatrzyku obrazkowego kamishibai.
Fundacja Legalna Kultura	Udział w projekcie „Kultura na Widoku", promującym świadome uczestnictwo w kulturze i wyrabianie nawyku korzystania z jej legalnych źródeł, w ramach której biblioteka udostępniła w swoich pomieszczeniach plakaty z dostępem poprzez kody QR i linki do utworów z legalnych źródeł – muzyka, filmy, książki, gry itp.
Fundacja Rozwoju Społeczeństwa Informacyjnego	Udział w akcji organizowanej przez Wydawnictwo Agora oraz Fundację, w ramach której biblioteka otrzymała 84 książki i 8 audiobooków.

Źródło: Kancelaria Prezydenta Miasta

Miejski Ośrodek Sportu i Rekreacji

Miejski Ośrodek Sportu i Rekreacji w Mysłowicach współpracuje z klubami i stowarzyszeniami w zakresie prowadzenia drużyn sportowych dla dzieci, młodzieży i dorosłych, poprzez:

- bezpłatne udostępnienie bazy sportowej administrowanej przez MOSiR niezbędnej do przeprowadzenia zawodów i treningów,
- współorganizację zawodów i imprez sportowych,

Kluby i stowarzyszenia, z którymi MOSiR zawarł porozumienia:

- Klub Sportowy – Lechia 06,

- Klub Sportowy – MKS Mysłowice,
- Klub Olimpijczyka,
- ZUKS Siła Mysłowice,
- UKS Judo Mysłowice,
- UKS Chromik Mysłowice,
- Fundacja „Sport i Edukacja”,
- Mysłowicki Klub Karate,
- Mysłowicka Siatkówka Kobiet,
- Roan Fight Club Mysłowice,
- Stowarzyszenie – Dom Pomocy Społecznej,
- Stowarzyszenie Pomocy Dzieciom Niepełnosprawnym Radość w Mysłowicach.

Pozostałe Kluby i Stowarzyszenia z którymi MOSiR Mysłowice współpracuje:

- Stowarzyszenie Truchtacz,
- AZS UŚ Katowice,
- Klub Sztuk i Sportów Walki „Szogun”,
- Związek Harcerstwa Polskiego – Komenda Hufca Mysłowice,
- Automobilklub Silesia,
- Fundacja Sport i Sztuka "FENIX",
- Fundacja Rozwoju i Promocji Siatkówki „Mysłovolley”,
- Stowarzyszenie Mysłowicki Detektyw Historyczny,
- LKS Unia Kosztowy,
- Stowarzyszenie „Kochamy Sport”,
- NSZZ Policjantów w Mysłowicach,
- Koło PZW nr 37 Mysłowice,
- Fundacja 2x kochaj,
- Mysłowicka Fundacja Po Pierwsze Człowiek,
- Śląski Związek Ju – Jitsu,
- Mysłowickie szkoły,

W ramach tej współpracy współorganizowano w 2017 r. następujące imprezy:

- My Biegamy Dla Oli,
- My Pomagamy Oli - koncert charytatywny reggae,
- Turniej Gier i Zabaw: „Hejże ho – niech żyje SKO”,
- Zawody wędkarskie,
- 45 Cross Mysłowicki w biegach przełajowych,

- Mistrzostwa Śląska w biegach przełajowych,
- Turniej „Bezpieczne Gimnazjum”,
- Turniej „Bezpieczna droga do szkoły”,
- Turniej „Bezpieczeństwo Ruchu Drogowego”,
- Bieg Papieski Szkół Podstawowych,
- Deichmann Minimistrzostwa w piłce nożnej,
- Archidiecezjalny Turniej Piłki Nożnej Ministrantów w kategorii gimnazjalnej,
- Młodzieżowe Biegi Przełajowe o Puchar Dyrektora MOSiR M-ce,
- Towarzyskie turnieje i zawody charytatywne,
- Walentynkowa zabawa w Parku Słupna z MOSiR-em i MOK-iem,
- Akcja „Ferie w mieście”,
- Ice Party – piątkowe zabawy na lodzie z MOSiR-em,
- Dzień Dziecka oraz Dzień Organizacji Pozarządowych,
- Dzień Świadomości Autyzmu,
- Rodzinny piknik w Parku Słupna na zakończenie miesiąca autyzmu,
- IV Mysłowickie Dni Integracji Sportowej Osób Niepełnosprawnych,
- Świętojański Bieg Trzeźwości o puchar Wiktora Skworca – Arcybiskupa Metropolity Katowickiego i Edwarda Lasok – Prezydenta Miasta Mysłowice,
- Świętojańskie Dni Mysłowic 2017,
- Sportowa sobota ze sportowcami,
- Mistrzostwa Polski Oldboyów w siatkówce plażowej,
- Halowe Mistrzostwa Śląska Sędziów Piłki Nożnej im. Edwarda Konopki,
- Mistrzostwa Polski Młodzieżowców i Juniorów Ju-Jitsu Fighting Ne-waza,
- XV Memoriał Stanisława Padlewskiego w piłce siatkowej Młodziczek i Kadetek,
- Mecz towarzyski: ZAKSA Kędzierzyn Koźle – Dafi Społem Kielce,
- PKO Silesia Marathon,
- Orlen Mistrzostwa Polski Seniorów w siatkówce plażowej,
- XI Ogólnopolski Turniej Tańca o Puchar Prezydenta Miasta Mysłowice i nagrodę właściciela marki BRAKS,
- Puchar Polski Ju-Jitsu Juniorów Młodszych (U-15),
- Barbórkowy Turniej Piłki Siatkowej – CKZiU,
- Halowy Turniej Piłki Nożnej Halowej dla Dzieci – Święto Futbolu z Unią Kosztowy,
- Młodzieżowe rozgrywki w piłce ręcznej,
- Młodzieżowe rozgrywki piłce siatkowej,

- Dożynki Miejskie w Wesołej,
- Rozgrywki II ligi kobiet w piłce siatkowej,
- Rozgrywki II ligi mężczyzn w piłce ręcznej,
- Grand Prix Mysłowic w Judo,
- Koncert ekumeniczny „Bądź jak Jezus"
- Mistrzostwa Mysłowice w Judo,
- II Mistrzostwa Śląska w plażowej piłce ręcznej,
- Akcja „Lato w mieście",
- XXV Memoriał Jerzego Chromika,
- Mikołajki z PKO,
- Charytatywny Turniej Piłki Halowej o Puchar Przewodniczącego Zarządu Terenowego NSZZ Policjantów w Mysłowicach,
- Mistrzostwa Śląska w Kulturystyce i Fitness 2017,
- Akademickie Mistrzostwa Polski w futsalu,
- Festyny w dzielnicach,
- Jarmark Świąteczny z Mikołajem,
- Festyn Rzemieślniczy.

MOSiR prowadzi współzawodnictwo sportowe mysłowickich szkół wszystkich pionów wiekowych, w ramach współzawodnictwa Śląskiego Szkolnego Związku Sportowego. Organizując szkolne zawody sportowe współpracuje ściśle ze szkołami oraz śląskim oddziałem SZS.

Tabela 164 Mysłowicki Ośrodek Kultury

Nazwa Stowarzyszenia	Datą, nazwa imprezy	Zakres współpracy, miejsce
Stowarzyszenie Edukacyjno – Teatralne Niezależny Teatr Dawka Śmiertelna	7,17,14,21, styczeń,4,18,luty,3,22,31 marzec, 12, 14, 21, kwiecień, 12,24,maj,	Sala Widowiskowa, Sala Małych Form
Stowarzyszenie „Amadeusz"	5 styczeń - Sala Widowiskowa Gwiazdkowe Muzykowanie, 21 czerwiec – koncert uczniów ogniska muzycznego,	Sala Widowiskowa - Obsługa techniczna, oświetlenie, nagłośnienie koncertów
Mysłowicki Detektyw Historyczny	Festyn Flisacki.	Obsługa techniczna
Stowarzyszenie Jednostka Strzelecka 3013 imienia Generała Ryszarda Kuklińskiego „Strzelcy"	7,14, 21,28 styczeń; 4,10,18, 25 luty; 4,10,18, 25 marzec; 1,8,15, 22,29 kwiecień; 6, 13, 20,27 maj; 3,10, 17, 24 czerwiec;	Udostępnienie Sali Małych Form, Udostępnienie piwnicy.

	1,8, 15, 22, 29 lipiec; 5, 12, 19, 26 sierpień; 2, 9, 16, 23, 30 wrzesień; 7, 14, 21, 28 październik; 4, 18, 25 listopad; 9, 9, 16, 23, 30 grudzień – Sala Małych Form, Spotkanie członków Stowarzyszenia Przez cały rok- piwnica,	
Fundacja Orszak Trzech Króli	6 styczeń – organizacja orszaku i konkursu na „Gwiazdę Betlejemską”	Obsługa techniczna, galeria duża
Stowarzyszenie „Art In „	12 – 13 maja – „Alter Fest ” Kościół Ewangelicki	Obsługa Techniczna łącznie ze sprzętem oświetleniowym, nagłośnieniem
Stowarzyszenie Centrum Edukacji i Sportu „AS”	11 listopada – MOSiR - Turniej Tańca Towarzyskiego	Obsługa Techniczna łącznie ze sprzętem , oświetlenie, nagłośnienie
Organizacje Pozarządowe	5 czerwiec – Dzień Dziecka – Organizacje Pozarządowe 30 września – Forum Organizacji Pozarządowych,	Obsługa techniczna łącznie ze sprzętem, oświetleniem i nagłośnieniem, SW, SMF, Galeria Duża i Mała - Obsługa techniczna łącznie ze sprzętem, oświetleniem i nagłośnieniem,
Stowarzyszenie Rodzin Wielodzietnych	15 kwietnia – Sala Małych Form – rozdanie paczek świątecznych 9 grudzień - Sala Małych Form – org. Św. Mikołaja W każdą środę – Galeria Duża – Dyżur Stowarzyszenia,	Udostępnienie sal, obsługa Techniczna oświetlenie, nagłośnienie, Udostępnienie sal, obsługa Techniczna oświetlenie, nagłośnienie, Udostępnienie sali,
Mysłowicka Fundacja „Po Pierwsze Człowiek”	30 kwietnia – Dzień Autyzmu, Październik – Wystawa w Galerii Małej 17 listopada – Koncert Charytatywny,	Obsługa Techniczna łącznie ze sprzętem , oświetlenie, nagłośnienie, Udostępnienie sali Galeria Mała, SW Obsługa Techniczna łącznie ze sprzętem , oświetlenie, nagłośnienie,
Stowarzyszenie „poMysłowi”	5-7 maj -„Food Tracki”,	Obsługa techniczna łącznie ze sprzętem nagłośnieniowym i światłem,
Związek Harcerstwa Polskiego	7 i 8 kwiecień „Harcomania”	Obsługa techniczna

Źródło: Kancelaria Prezydenta Miasta

Tabela 165 Współpraca mysłowickich placówek oświatowych z organizacjami pozarządowymi w 2017 r.

Organizacja pozarządowa/ nazwa inicjatywy	Krótki opis współpracy
Przedszkole Nr 1	
Związek Górnośląski Koło Brzezinka	Uczestnictwo w obchodach Dnia Górnika. Uczestnictwo przedszkolaków w Wigilii dla samotnych. Kolędowanie w siedzibie Związku. Spotkanie Wielkanocne w Siedzibie Związku. Udział członków Związku w Uroczystościach Przedszkolnych. Wspólne wyjazdy na „ śląskie śpiewanie". Udział członków Związku w przedstawieniu Jasełkowym.
Fundacja „Silesia"	Udział przedszkolaków w akcji „Posadź swoje drzewko" dwa razy w roku
Przedszkole Nr 3	
Towarzystwo NASZ DOM – GÓRA GROSZA	Zbiórka grosików
Mysłowicka Fundacja Po Pierwsze Człowiek	Opracowanie programu własnego nt. niepełnosprawności, wdrożenie go do zajęć przedszkolnych.
Przedszkole Nr 5	
Fundacja Redemptoris Missio	Przekazanie szczoteczek i past do zębów oraz przyborów szkolnych dla dzieci z Afryki, zbiórka w placówce, zaangażowanie dzieci i rodziców.
Fundacja Zaczytani.pl	Zbiórka książek dla szpitali dziecięcych
Mysłowicka Fundacja Po Pierwsze Człowiek	Wolontariat nauczycieli, warsztaty dla grup przedszkolnych w oparciu o książkę Agnieszki Kossowskiej „Duże sprawy w małych głowach", konferencje i materiały dla nauczycieli, prowadzenie zajęć w przedszkolu, przekazywanie wiedzy na temat autyzmu, wcześniactwa itp., uczenie dzieci tolerancji, integracji oraz uświadamianie.
	Wymiana ciepła - ustawienie wieszaka na terenie przedszkola - zbiórka rzeczy dla potrzebujących dorosłych oraz dzieci w okresie zimowym
Fundacja Pozwól Żyć	Koncert Zimowy w Przedszkolu, przekazanie połowy funduszy na leczenie Lenki Surmy.
Dom Senior Wigor Mysłowice	Spotkanie z osobami starszymi, bajki dla przedszkolaków.
Caritas Mysłowice	Akcje charytatywne, przekazanie paczek świątecznych, słodyczy dla dzieci z Caritas.
Przedszkole Nr 8	
Stowarzyszenie „My to Mysłowice"	Pozyskanie sponsora dla dzieci w przedszkolu w dofinansowaniu paczek na Mikołaja.
Mysłowicka Fundacja Po Pierwsze Człowiek	Kontynuacja uczestnictwa w projekcie Wychowanie do nauczania włączającego na podstawie książki „Duże sprawy w małych głowach" autorki Agnieszki Kossowskiej.
Ogólnopolska Akcja Świątecznej pomocy „Szlachetna Paczka"	Pośredniczenie w typowaniu rodzin potrzebujących pomocy, zaangażowanie społeczności przedszkolnej w pomoc dla jednej z rodzin.
Fundacja Dzieciom „Zdążyć z pomocą"	Zbieranie nakrętek dla Bartosza Saran

Przedszkole Nr 9	
Mysłowicka Fundacja Po Pierwsze Człowiek	Organizacja zajęć dotyczących postrzegania świata przez osoby niepełnosprawne na podstawie książki "Duże sprawy w małych głowach"
Przedszkole Nr 10	
Fundacja „Bliżej szczęścia”	Zbiórka plastikowych nakrętek dla dzieci niepełnosprawnych
Schronisko dla bezdomnych zwierząt w Mysłowicach	Zbiórka pokarmu, akcesoriów dla zwierząt ze schroniska
Szlachetna Paczka	Zbiórka odzieży, żywności i sprzętu dla rodzin potrzebujących
Mikołaje na motorach	Zbiórka zabawek dla dzieci z domów dziecka
Przedszkole Nr 13	
Schronisko dla bezdomnych zwierząt w Mysłowicach	Przeprowadzanie akcji wsparcia dla zwierząt ze schroniska pod hasłem "Zbiórka dla Burka"
Schronisko dla bezdomnych zwierząt w Mysłowicach	Prelekcja na temat wolontariatu w schronisku oraz profilaktyki bezdomności zwierząt.
Fundacja "Silesia"	Udział w akcji "Posadź swoje drzewko"
Chore dziecko- Pawełek Szlamer	Zbiórka zakrętek dla chorego Pawełka
Fundacja "Nasz Dom"	Przeprowadzenie akcji "Góra grosza"
Fundacja Pomocy Humanitarnej „Missio”	Przeprowadzenie akcji „Kup Pan szczotkę”
Zagroda Pszczyńska	Zbiórka kasztanów, żołędzi i bączków
Polskie Centrum Dogoterapii	Program edukacyjny „Bezpieczny pies- bezpieczne dziecko”
Mysłowicka Fundacja Po Pierwsze Człowiek	Cykl zajęć na podstawie książki „Duże sprawy w małych głowach” dot. tolerancji i akceptacji osób niepełnosprawnych na podstawie projektu „Wychowanie do nauczania włączającego
Przedszkole Nr 15	
Fundacja "Po prostu człowiek"	Organizacja zajęć dotyczących postrzegania świata przez osoby niepełnosprawne na podstawie książki "Duże sprawy w małych głowach"
Stowarzyszenie „Paczka dla bohatera”	celem jest duchowe i materialne wsparcie kombatantów - przedszkolaki przygotowują kartki świąteczne i laurki
Przedszkole Nr 16	
Fundacja Ekologiczna „ Silesia”	Akcja ”Posadź swoje drzewko”. Sadzenie krzewów ozdobnych w ogrodzie przedszkolnym.
Fundacja „ Pomagam”	Zbiórka nakrętek i etykiet. Pomoc niepełnosprawnym dzieciom.
Tymbark, Kubuś, Fundacja Partnerstwo dla Środowiska	Udział w programie „Kubusiowi Przyjaciele Natury”. Kształtowanie postaw proekologicznych.
Przedszkole Nr 19	
Mysłowicka Fundacja Po Pierwsze Człowiek w Mysłowicach	Doskonalenie zawodowe, przekazanie materiałów na temat autyzmu, zaburzeń integracji sensorycznej itp.

Szkoła Podstawowa Nr 1	
Polskie Towarzystwo Turystyczno - Krajoznawcze	Prowadzone jest Szkolne Koło Krajoznawczo -Turystyczne, w ramach współpracy uczniowie wyjeżdżają w ciągu roku szkolnego na wycieczki (tylko weekendy). Koszt wycieczki dofinansowany jest m.in. przez Urząd Marszałkowski, Urząd Miasta Mysłowice oraz PTTK. Uczniowie płacą około 30 zł. za wycieczkę.
Schronisko dla bezdomnych zwierząt w Mysłowicach	Akcja „Zbiórka dla Burka" polega na zbiórce karmy, kocy, posłań, środków czystości oraz zabawek, smyczy i obroży dla zwierząt. Zebrane dary przekazane są do schroniska.
Fundacja „KOTY Z KOCIEJ"	W ramach akcji uczniowie przynoszą karmę, koce i zabawki dla kotów.
Funadcja Dzieciom Wspólnota „Zdążyć Z Pomocą"	Uczniowie zbierają nakrętki, które przekazywane są Fundacji.
WOPR	Uczniowie biorą udział w spotkaniach profilaktycznych dotyczących „Bezpieczeństwa w czasie ferii szkolnych na akwenach wodnych".
Automobilklub Mysłowice	Uczniowie uczestniczą w warsztatach dotyczących udzielania pierwszej pomocy przedmedycznej.
Szkoła Podstawowa Nr 2	
Towarzystwo Przyjaciół Dzieci Z/M Mysłowice	Udział dzieci z najuboższych rodzin w śniadaniu wielkanocnym i Wigilii Wyjazd grupki dzieci na kolonie letnie Pomoc w wyposażeniu dzieci w potrzebne przybory Udział uczniów szkoły w zajęciach popołudniowych świetlicy „Szansa"
Towarzystwo Opieki Nad Zwierzętami – Schronisko Dla Bezdomnych Zwierząt	Zbiórka żywności, kocy, zabawek w ramach szkolnej akcji „ZBIÓRKA DLA BURKA" Zbiórka akcesoriów i karmy dla kotów w związku z obchodami Dnia Kota
Śląskie Wodne Ochotnicze Pogotowie Ratunkowe WOPR w Mysłowicach	Współpraca w zakresie profilaktyki i bezpieczeństwa dzieci w kontakcie z wodą – udział w organizowanych przez WOPR warsztatach
Stowarzyszenie Rodzin Wielodzietnych	Współpraca w zakresie wsparcia i pomocy rodzinom wielodzietnym
Mysłowicka Fundacja „Po Pierwsze Człowiek"	Udział w akcji zbierania środków czystości dla potrzebujących
Hospicjum Cordis	Przekazanie zebranych przez uczniów w trakcie kiermaszu świątecznego pieniędzy Zakup paczek świątecznych
Stowarzyszenie Mysłowicki Detektyw Historyczny	Współpraca w zakresie propagowania historii miasta Mysłowice Udział uczniów w organizowanych przez stowarzyszenie konkursach
Mysłowicki Klub Karate Kyokuskinka	Udostępnianie sali gimnastycznej w godzinach popołudniowych na zajęcia sportowe, w których biorą udział uczniowie szkoły

Polski Związek Hodowców Kanarków I Ptaków Egzotycznych	Udział w organizowanych corocznie wystawach i konkursach
Polskie Towarzystwo Turystyczno - Krajoznawcze	Udział uczniów w organizowany przez PTTK wycieczkach Propagowanie wśród dzieci inicjatyw i propozycji PTTK
Szkoła Podstawowa Nr 3	
Fundacja Rosa	Zajmuje się zbiórką 1 % podatku dla szkoły
Fundacja Pomocy Dzieciom i Młodzieży La Salette	Współorganizuje Mysłowickie Mistrzostwa w Superfarmerze. Współorganizuje inne konkursy szkolne
Stowarzyszenie na rzecz Zabytków Fortyfikacji Pro Fortalicium	Wolontariat na rzecz stowarzyszenia
Szkoła Podstawowa Nr 4	
Hospicjum Cordis	Kwesta na cmentarzu komunalnym w Mysłowicach 1 listopad 2017. Prowadzenie stoiska na Jarmarku Bożonarodzeniowym. Pakowanie sianka dla Hospicjum. Malowanie pisanek dla Hospicjum. Prowadzenie stoiska na Jarmarku Wielkanocnym.
Fundacja Pomocy Dzieciom i Młodzieży z La Salette	Akcja „Grosik do grosika" – zbiórka groszy dla podopiecznych funduszu Oli i Aleksa;
Fundacja „Dziewczynka z zapałkami"	Sobotnio – niedzielne zbiórki w hipermarketach.
TOZ Mysłowice	Zbiórka karmy dla mysłowickiego schroniska dla zwierząt;
WOŚP	Udział w akcji wolontariuszy – uczniów szkoły;
Stowarzyszenie Inicjatyw Lokalnych Nasze Mysłowice	Pomoc w organizacji wigilii i śniadania wielkanocnego dla osób samotnych, występy artystyczne;
My to Mysłowice	Współorganizacja koncertu charytatywnego #My Pomagamy Oli dla Oli Mamoń.
Fundacja Pozwól Żyć Mysłowice	Organizacja koncertu charytatywnego w MOK Mysłowice, zbiórka funduszy dla Lenki, współpraca z Fundacją.
Fundacja Iskierka	Współpraca w ramach koncertu charytatywnego #My pomagamy Oli.
Adopcja na odległość	Udział w akcji i wspieranie finansowe podopiecznego.
Szkoła Podstawowa Nr 5	
Zakon Franciszkanów w Katowicach	Adopcja Serca - zbiórka pieniędzy na edukacje 2 dziewczynek pochodzących z Afryki Południowej.
Parafia Wszystkich Świętych w Dziećkowicach	Kolędnicy Misyjni – zbiórka funduszy na pomoc dzieciom Trzeciego Świata.
Schronisko dla bezdomnych zwierząt w Mysłowicach	Zorganizowano zbiórki artykułów dla zwierząt ze schroniska.
Hospicjum Cordis	Kiermasz Wielkanocny i malowanie jajek.
Polskie Towarzystwo Turystyczno - Krajoznawcze	Wycieczki krajoznawczo – turystyczne. Propagowanie aktywnych form wypoczynku.

Szkoła Podstawowa Nr 7	
Śląskie Wodne Ochotnicze Pogotowie Ratunkowe WOPR w Katowicach	Akcje, warsztaty i szkolenia dla uczniów.
Automobilklub Mysłowicki	Pokazy pierwszej pomocy
Polskie Towarzystwo Turystyczno - Krajoznawcze w Mysłowicach	W szkole istnieje koło PTTK. Wspólne imprezy turystyczne.
Polski Czerwony Krzyż. Śląski Zarząd Okręgowy w Katowicach	Coroczna organizacja konkursu Mały ratowniczek. Szkolenie z zakresu udzielania pierwszej pomocy przedmedycznej.
Stowarzyszenie Bezpieczne Miasto w Mysłowicach	W zakresie imprez organizowanych przez stowarzyszenie.
Państwowe Muzeum Auschwitz-Birkenau w Oświęcimiu.	Lekcje muzealne, sesje edukacyjne, warsztaty.
Towarzystwo Opieki nad Zwierzętami w Polsce	Zbiórka wyżywienia dla zwierząt.
Stowarzyszenie Mysłowicki Detektyw Historyczny	Współpraca okazjonalna – współorganizacja imprez miejskich.
Kościół Ewangelicko-Augsburski Mysłowicach	Organizacja nauczania religii.
Klub zapaśniczy TYTAN	Organizacja zajęć sportowych – popołudniowych dla uczniów szkoły.
Hospicjum Cordis	Coroczne upominki dla pacjentów w okresie świąt.
Fundacja EXTREME TIME PASJONACI Studio Tańca w Mysłowicach	Współorganizacja tanecznych konkursów szkolnych – ufundowanie nagród.
Wielka Orkiestra Świątecznej Pomocy	Okazjonalna współpraca polegająca na zbiórce pieniędzy na zakup sprzętu do szpitali.
Fundacja ISKIERKA – pomoc dla LENKI SURMY	Współpraca polegająca na zbiórce pieniędzy potrzebnych dla dalszego leczenia Lenki.
Towarzystwo NASZ DOM – GÓRA GROSZA	Okazjonalna współpraca polegająca na zbiórce pieniędzy dla dzieci w trudnej sytuacji rodzinnej.
Stowarzyszenie Wiosna – ogólnopolski proj. pom, rodz. znajdującym się w trudnej syt. mat. SZLACHETNA PACZKA	Zbiórka środków finansowych dla ubogich rodzin – typowanie rodzin.
Stowarzyszenie Amazonek TĘCZA	Profilaktyka zdrowotna dla dziewcząt.
Szkoła Podstawowa Nr 9	
Towarzystwo Opieki nad Zwierzętami w Polsce Schronisko dla Bezdomnych Zwierząt.	„Zbiórka dla Burka" - zbiórka karmy dla Mysłowickiego schroniska.

Fundacja Wielka Orkiestra Świątecznej Pomocy	Udział w Programie Edukacyjnym „Ratujemy i Uczymy Ratować" - szkolenie uczniów z pierwszej pomocy przedmedycznej z użyciem sprzętu WOŚP. Udział w zbiórce WOŚP.
Mysłowicka Fundacja „Po Pierwsze Człowiek"	Zbiórka odzieży zimowej dla osób bezdomnych i potrzebujących. Przekazanie paczek świątecznych od Fundacji dla rodzin uczniów naszej szkoły.
Fundusz Pomocy Dzieciom i Młodzieży im. Matki Bożej z La Salette	Przeprowadzenie akcji „Grosik do grosika" – zbiórka monet na zakup pompy insulinowej dla dwuletniego Aleksa.
Fundacja ekologiczna „Źródła"	Warsztaty dla uczniów „Jedzenie ma znaczenie", o tematyce zdrowego sposobu odżywiania się, oznaczeniach produktów spożywczych oraz ich pochodzeniu.
Śląskie Wodne Ochotnicze Pogotowie Ratunkowe Drużyna WOPR w Mysłowicach	Prelekcje dla uczniów klas na temat bezpiecznego zachowania przy zbiornikach wodnych.
Towarzystwo Przyjaciół Dzieci Oddział Miejski Mysłowice.	Współorganizacja imprezy mikołajkowej „I Ty ostań Mikołajem", współorganizacja ogólnopolskiej akcji „Śniadanie daje moc", kiermasze świąteczne, współpraca z Ośrodkiem Profilaktyczno-Terapeutycznym „Szansa" objęcie opieką uczniów potrzebujących wsparcia i pomocy.
UNICEF	Szkoła należy do Klubu Szkół UNICEF i bierze udział w akcjach i kampaniach społecznych takich jak np. Wszystkie Kolory Świata".
Fundacja "Dajmy dzieciom siłę".	Szkoła należy do Klubu Szkół UNICEF i bierze udział w akcjach i kampaniach społecznych takich jak np. Wszystkie Kolory Świata".
Fundacja Trzeźwy Umysł oraz Stowarzyszenie Producentów i Dziennikarzy Radiowych.	Udział w akcji „Zachowaj Trzeźwy Umysł".
Światowa Organizacja Zdrowia (WHO)	Udział w obchodach Światowego Dnia Zdrowia pod hasłem „Depresja – porozmawiajmy o niej"
Fundacja Nasza Ziemia	Udział w akcji „Sprzątanie świata".
Szkoła Podstawowa Nr 10	
Związek Harcerstwa Polskiego	Przeprowadzanie co roku warsztatów imprezy „Harcomanii". Członek Jury w konkursach plastycznych.
Koło łowieckie Łabędź w Bieruniu	Zbiórka kasztanów i żołędzi dla zwierząt na zimę
Związek Górnośląski	Przeprowadzenie lekcji regionalnej. Przekazanie stroików świątecznych dla osób samotnych
UNICEF	Sprzedaż ozdobnych szyszek, z których dochód przeznaczony został dla dzieci z Syrii
Fundacja Pomocy Dzieciom i Młodzieży im. Matki Bożej z La Salette	Zbiórka grosików na pompę insulinową dla chorego dziecka
Fundacja „Mam marzenie"	Zbiórka pluszowych misiów i materiałów przyrodniczych z oddziałów onkologicznych.

Caritas	Zbiórka pieniędzy, sprzedawanie świec
Fundacja Stonoga	Zbiórka pieniędzy, z których zostają zakupione książki do biblioteki
Parafia Nawiedzenia Najświętszej Marii Panny Brzezinka	Występy, imprezy środowiskowe
PTTK Mysłowice	Wycieczki
Ośrodek terapeutyczny SZANSA	Zbiórka materiałów szkolnych dla świetlicy środowiskowej.
Fundacja Polsat – Grażyna Witkowska	Zbiórka pieniędzy - kiermasz
Hospicjum św. Franciszka w Katowicach	Sadzenie żonkili - wolontariusz w szkole
Szkoła Podstawowa Nr 13	
Fundacja „Po pierwsze człowiek"	Warsztaty dla uczniów klas pierwszych i drugiej na temat „Tolerancji"
Fundacja „Pozwól żyć"	Organizacja koncertu charytatywnego dla Lenki i zbiórki na rzecz rehabilitacji pani Grażyny Witkowskiej
Fundacja „Kulczyk"	Realizacja programu „Wiem, czuję, pomagam", udział w konferencjach organizowanych przez fundację
Śląskie Wodne Ochotnicze Pogotowie Ratunkowe Drużyna WOPR w Mysłowicach	Akcje edukacyjne dla uczniów
UNICEF	Członkostwo w Klubie Szkół UNICEF (zajęcia, akcje charytatywne)
Automobilklub Mysłowicki	Warsztaty z zakresu pierwszej pomocy dla uczniów klas szóstych
Szlachetna paczka	Przygotowanie paczek
Fundacja Opieki nad Zwierzętami w Polsce- Schronisko dla bezdomnych zwierząt	Zbiórki żywności, koców, smyczy itp.
Fundacja Czerwone Serduszko	Zbiórka pieniężna dla chorego dziecka
Szkoła Podstawowa Nr 14	
Fundacja ekologiczna „SILESIA"	Akcja posadź swoje drzewko – nasadzenia roślinek na skarpie przed szkołą
Szkoła Podstawowa Nr 15	
Hospicjum Cordis	praca wolontariuszy, organizowanie zbiórek
Organizacja REBA	zbiórka baterii - promowanie postaw ekologicznych
Schronisko dla bezdomnych zwierząt w Mysłowicach	Organizowanie zbiórki żywności dla zwierząt
Fundusz Pomocy Dzieciom i Młodzieży im. Matki Bożej z La Salette	Organizowanie zbiórki „Grosik do grosika"
Fundacja ABCXXI „Dawca książki"	Zbiórka książek
Fundacja "Iskierka"	Pomoc finansowa na leczenie dziecka – uratujmy Lenkę
Szkoła Podstawowa Nr 16	
Fundacja „Zaczytani"	Zbiórka książek dla szpitali dziecięcych.
Fundacja: Szlachetna Paczka	Zbiórka darów dla rodziny potrzebującej wsparcia.

Fundacja: Dzieci Afryki	Zbiórka darów dla Afryki.
Towarzystwo Nasz Dom: Góra Grosza	Zbiórka darów dla dzieci z Domów Dziecka i rodzin zastępczych.
Fundacja: Pomóż i Ty	Leczenie i rehabilitacja dzieci niepełnosprawnych (sprzedaż kalendarzyków)
Fundacja „Iskierka"	Zbiórka nakrętek dla chorego dziecka.
Polskie Towarzystwo Turystyczno-Krajoznawcze o/Mysłowice	Uczestnictwo w imprezach organizowanych przez PTTK oddział Mysłowice, Wolontariat na rzecz PTTK oddział Mysłowice - pomoc w organizacji imprez turystycznych (Śląski Rajd BEZ BARIER, Walny Zjazd PTTK itp.)
Fundacja Sportu i Sztuki FENIX	Wolontariat, pomoc w organizacji imprezy sportowej Bieg Spełnionych Marzeń
Stowarzyszenie Truchtacz Mysłowice	Wolontariat, pomoc w organizacji cyklu biegów GRAND PRIX TRUCHTACZA (6 razy w roku)
Stowarzyszenie „Pomoc" dla Kobiet i Dzieci im. Marii Niepokalanej i Schronisko dla Bezdomnych kobiet i Kobiet z dziećmi w Katowicach	Zbiórka środków czystości i materiałów plastycznych
Fundacja „Wszyscy jesteśmy aniołami"	Zbiórka pieniędzy dla Etiopii
Towarzystwo Opieki nad Zwierzętami w PolsceSchronisko dla Bezdomnych Zwierząt w Mysłowicach	Zbiórka darów (m.in. karmy)
Zespół Szkolno – Przedszkolny Nr 1	
Fundacje	Współorganizowanie akcji charytatywnych, kiermaszów, festynów na rzecz chorych dzieci
Schronisko dla bezdomnych zwierząt	Uczestniczenie w licznych zbiórkach i akcjach nas rzecz schroniska, opieka uczniów nad zwierzętami
Zespół Szkolno – Przedszkolny Nr 2	
Śląski Szkolny Związek Sportowy	Zajęcia SKS.
UKS Wolant	Zajęcia badmintona dla dzieci i dorosłych „ Rodzinna Olimpiada Sportowa".
Silesia Volley	Zajęcia siatkówki dla dzieci klas I – VI. Gimnastyka korekcyjna.
Klub Sportowy Wojownik	Zajęcia jujitsu.
WOPR	Pogadanki na temat bezpiecznego zachowania na kąpieliskach wodnych.
PTTK	Utworzenie Szkolnego Koła PTTK – udział w wycieczkach, rajdach.
Stowarzyszenie Ognisk Edukacyjno – Artystycznych AMADEUSZ	Ognisko muzyczne. Lekcje gry na instrumentach.
Schronisko dla zwierząt	Organizacja zbiórek dla zwierząt w schroniskach.

Zespół Szkolno – Przedszkolny Nr 3	
Stowarzyszenie Progres	Szerzenie treści regionalnych , uzupełnianie pozycji bibliotecznych, imprezy środowiskowe
Związek Górnoślązaków z Brzezinki	Imprezy środowiskowe, warsztaty, współpraca w ramach projektów unijnych
Zespół Szkolno – Przedszkolny Nr 4	
Fundacja „DZIEŁO NOWEGO TYSIĄCLECIA"	Zbiórka pieniędzy w XVII Dzień Papieski na stypendia dla uzdolnionej młodzieży z ubogich środowisk.
Fundacja "ISKIERKA"	Zbiórka pieniędzy na pomoc w leczeniu Leny Surmy z Mysłowic.
GÓRA GROSZA	Zbiórka drobnych monet w celu pomocy dzieciom z domów dziecka.
Stowarzyszenie „Nasza Nadzieja"	Organizacja spotkań z seniorami, wspólne uroczystości, imprezy.
Stowarzyszenie „ Miasta W Internecie"	Realizacja programu „CYFROBEZPIECZNI".
JAŚ I MAŁGOSIA- Stowarzyszenie Rodziców Uczniów Autystycznych	Organizacja „Światowego Dnia Autyzmu" udział w szkoleniach dot. autyzmu.
DOM SENIORA „Zielony Zakątek"	Spotkania świąteczne, kolędowanie, obdarowywanie pensjonariuszy własnoręcznie przygotowanymi przez dzieci upominkami.
Akcja „JESTEM W SCHRONISKU –POMÓŻ MI PROSZĘ"	Coroczna pomoc dla wybranego schroniska dla zwierząt na terenie woj. śląskiego.
Stowarzyszenie "Pomoc" dla Kobiet i Dzieci im. Marii Niepokalanej w Katowicach	Zbiórka żywności i środków czystości.
WOPR	Pogadanka dla uczniów dotycząca bezpieczeństwa podczas wypoczynku nad wodą.
CENTRUM EDUKACJI OBYWATELSKIEJ	Realizacja programu „Poczytajmy".
Szkoła Podstawowa Sportowa	
Klub Olimpijczyka w Mysłowicach	Celem współpracy zbliżenie idei olimpijskich uczniów naszej szkoły a także organizowanie wyjazdów na zawody i obozy sportowe oraz pomoc materialna młodym sportowcom. Szkoła wraz z Klubem Olimpijczyka organizuje również imprezy sportowe i kulturalne na terenie miasta dla dzieci, młodzieży i dorosłych.
Klub Mysław w Mysłowicach	Współpraca polega na stworzeniu dogodnych warunków dla rozwoju uzdolnień sportowych w zakresie tenisa stołowego, zgodnie z programem szkoleniowym Klubu i jednoczesną realizacją treści nauczania przewidzianych programem nauczania tenisa stołowego Szkoły Sportowej.
Uczniowski Klub Sportowy Judo w Mysłowicach	Współpraca polega na stworzeniu dogodnych warunków dla rozwoju uzdolnień sportowych w zakresie judo, zgodnie z programem szkoleniowym Klubu i jednoczesną realizacją treści nauczania przewidzianych programem nauczania judo Szkoły Sportowej.

Uczniowski Klub Sportowy „Chromik" w Mysłowicach	Współpraca polega na stworzeniu dogodnych warunków dla rozwoju uzdolnień sportowych w zakresie lekkiej atletyki, zgodnie z programem szkoleniowym Klubu i jednoczesną realizacją treści nauczania przewidzianych programem nauczania lekkoatletyki Szkoły Sportowej.
Klub Sportowy Budowlani w Sosnowcu	Współpraca polega na stworzeniu dogodnych warunków dla rozwoju uzdolnień sportowych w zakresie judo, zgodnie z programem szkoleniowym Klubu i jednoczesną realizacją treści nauczania przewidzianych programem nauczania judo Szkoły Sportowej.
Śląski Związek Tenisa Stołowego	Współorganizowanie zawodów z tenisa stołowego – promowanie ŚZTS, wspieranie młodych zawodników
Śląski Związek Szachowy	Współorganizowanie zawodów szachowych, wspieranie młodych zawodników
Klub MKS Mysłowice	Współpraca polega na stworzeniu dogodnych warunków dla rozwoju uzdolnień sportowych w zakresie piłki nożnej.
PTTK Mysłowice	Współpracując z PTTK w naszej szkole prężnie działa Szkolne Koło Krajoznawczo-Turystyczne. Uczniowie korzystają z wszystkich form działalności PTTK: wyjeżdżają na różnego rodzaju wycieczki, na rajdy rowerowe, zdobywają odznaki służących rozwojowi zainteresowań krajoznawczo-turystycznych członków PTTK. Opiekunowie SKKT z ramienia szkoły współorganizują w/w imprezy turystyczne
Fundacja Rosa	W ramach programu „Twoja Szkoła" zbieranie funduszy na zakup sprzętu komputerowego, książek, tablic multimedialnych i innych pomocy dydaktycznych w ramach 1%
Związek Harcerstwa Polskiego	Współorganizowanie „Harcomanii" – zapewnienie harcerzom noclegów
Schronisko dla zwierząt w Mysłowicach	Organizacja szkolnych akcji: zbieranie karmy dla zwierząt, zbieranie koców na legowiska, adopcja wirtualna psa
Hospicjum Cordis w Katowicach	Akcje wolontariacie: jesienne sprzątanie wokół budynków hospicjum, malowanie pisanek (zbieranie funduszy dla hospicjum), prelekcje pracowników hospicjum dla naszej młodzieży na temat działalności hospicjum,
Stowarzyszenie Wiosna	Cykliczny udział w akcji „Szlachetna Paczka"
Koło 37 PZW w Mysłowicach	Współorganizacja cyklicznych zawodów międzyszkolnych w wędkarstwie spławikowym, cykliczne akcje „Sprzątanie Hubertusa"
Śląski Szkolny Związek Sportowy	Współorganizowanie zawodów sportowych w ramach współzawodnictwa szkolnego: Igrzyska Młodzieży szkolnej, Gimnazjada Młodzieży Szkolnej
Stowarzyszenie Trzeźwościowo-Abstynenckie „Wsparcie"	Promowanie zdrowego trybu życia, organizowanie prelekcji na temat życia bez nałogów, właściwego spędzania czasu wolnego
Zespół Szkół Specjalnych	
Stowarzyszenie na Rzecz Pomocy Uczniom i Szkole „Nasze Dzieci" przy Zespole Szkół Specjalnych im. J.	Działania na rzecz wyrównywania szans osób niepełnosprawnych, tworzenia najkorzystniejszych warunków do ich optymalnego rozwoju oraz aktywnego i godnego uczestnictwa w życiu społecznym, a także polepszania

Korczaka w Mysłowicach	warunków kształcenia, wychowania i opieki. Działania wspierające rodziców uczniów z niepełnosprawnością intelektualną, autyzmem i Zespołem Aspergera. Wspieranie inicjatyw na rzecz uczniów i ich rodzin na terenie szkoły i poza nią.
Mysłowicka Fundacja „Po Pierwsze Człowiek"	Prowadzenie konsultacji, świadczenie poradnictwa dotyczącego kształcenia osób niepełnosprawnych intelektualnie, dzieci i młodzieży z autyzmem czy Zepołem Aspergera. Udział specjalistów ze szkoły w roli konsultantów na festynach/piknikach organizowanych przez fundację. Wymiana doświadczeń.
Centrum Doradztwa Zawodowego i Wspierania Osób Niepełnosprawnych „Centrum Dzwoni" w Bytomiu	Aktywizacja zawodowa osób z niepełnosprawnością intelektualną na otwartym rynku pracy w oparciu o model zatrudnienia wspomaganego. Współpraca polegała na wymianie doświadczeń, stałym kontakcie, wizytach w Centrum, pozyskaniu materiałów do prowadzenia zajęć, monitoringu działań skierowanych na absolwentów naszej szkoły. Realizacja projektu Mobilne Centrum Kariery- organizacja warsztatów na terenie szkoły, konsultacje indywidualne dla uczniów i rodziców, opracowanie planu indywidualnego przejścia dla uczniów biorących udział w projekcie, preorientacja zawodowa.
Fundacja ING dzieciom	Opracowanie i koordynacja projektu w ramach Dobrego pomysłu - „Rozwój daje radość", organizacja zajęć na terenie szkoły z zakresu edukacji ekonomicznej, pozyskanie środków na remont sali do terapii EEG Biofeedback i zakup materiałów edukacyjnych dla uczniów objętych terapią
Towarzystwo Przyjaciół Dzieci Oddział Miejski Mysłowice	Promocja i organizacja społecznego rzecznictwa praw dziecka, podejmowanie inicjatyw wspierających rozwój dziecka, inicjowanie i rozwijanie specjalistycznych form pomocy, wychowania, opieki i usamodzielniania dziecka, w tym także niepełnosprawnego, w razie potrzeby także po osiągnięciu pełnoletniości, prowadzenie działalności charytatywnej – akcje i imprezy świąteczne dla dzieci, organizacja paczek świątecznych. Członkostwo pedagoga w zarządzie TPD o. Mysłowice.
Ośrodek Profilaktyczno – Terapeutyczny „Szansa" w Mysłowicach	Pomoc profilaktyczna dzieciom z zaburzeniami zachowania, wychowującym się w warunkach niekorzystnych dla ich rozwoju. Wspieranie rodzin w sprawowaniu ich podstawowych funkcji, utrzymywanie stałego kontaktu i wymiana doświadczeń na rzecz dzieci.
Stowarzyszenie Pomocy Niepełnosprawnym "Skarbek" w Mysłowicach	Udział w Radzie Programowej Śląskiego Centrum Sztuki Osób Niepełnosprawnych (plenery, wystawy), stwarzanie warunków szerokiego udziału osób niepełnosprawnych we wszelkich aspektach życia społecznego, kulturalnego, sportowo-turystycznego, zawodowego, edukacyjnego, wg zbiorowych i indywidualnych możliwości, predyspozycji i zamiłowań.

Fundacja 2x kochaj	Promowanie działań na rzecz wyrównywania szans osób zagrożonych wykluczeniem społecznym, tworzenia najkorzystniejszych warunków do ich optymalnego rozwoju oraz aktywnego i godnego uczestnictwa w życiu społecznym, a także polepszania warunków kształcenia, wychowania, opieki oraz wspierania rodzin.
Polskie Towarzystwo Turystyczno-Krajoznawcze/oddział Mysłowice	Udział w wycieczkach, rajdach, imprezach organizowanych przez PTTK. Wszyscy członkowie Szkolnego Koła Turystyczno-Krajoznawczego działającego na terenie szkoły są członkami PTTK.
Stowarzyszenie Truchtacz Mysłowice	Udział w treningach, dzielenie się wiedzą i doświadczeniem, szkolenia i spotkania z zawodowcami, sportowcami i trenerami, wspólne wyjazdy na zawody, imprezy sportowe dla dzieci i młodzieży
Fundacja CEMEX "Budujemy Przyszłość"w Mysłowicach	Realizacja projektu ekologicznego: „ZIELONA OAZA W ŚRODKU MIASTA" – założenie ogrodu polisensorycznego.
Polskie Stowarzyszenie Terapii Behawioralnej w Krakowie	Popularyzowanie wiedzy o ideach i zasadach terapii behawioralnej, wymiana doświadczeń między terapeutami. Aktywizowanie do działań na rzecz osób niepełnosprawnych, instruktarze dla rodziców. Udział w warsztatach, szkoleniach i konferencjach.
Polskie Stowarzyszenie Terapeutów Integracji Sensorycznej – SI w Warszawie	Popularyzowanie wiedzy nt. terapii integracji sensorycznej. Udział w konsultacjach, szkoleniach, konferencjach. Członkostwo terapeuty SI w stowarzyszeniu.
Centrum Neurorehabilitacji im. Zofii i Józefa Dziurkowskich Filia w Czeladzi	Wymiana doświadczeń, konsultacje, poradnictwo, konferencje naukowe.
Fundacja Dajemy Dzieciom Siłę w Warszawie	Wymiana doświadczeń, konsultacje, poradnictwo, konferencje naukowe, materiały szkoleniowe.
Stowarzyszenie Rodzin Abstynenckich " Ogniwo " w Mysłowicach	Działania z zakresu profilaktyki uzależnień dla młodzieży. Promowanie działań na rzecz wyrównywania szans osób zagrożonych wykluczeniem społecznym. Promocja zdrowego stylu życia
Zespół Szkół Ogólnokształcących	
Polski Związek Niewidomych	Wolontariusze, raz w tygodniu, odczytują, piszą e-maile, pomagają w organizowaniu imprez.
Schronisko dla Zwierząt	Zbiórki pokarmu, kocy, kołder
Fundacja 2xKochaj	Warsztaty dot. wolontariatu, wspólne imprezy
Centrum Kształcenia Zawodowego i Ustawicznego	
Hospicjum Cordis Katowice	Wykonywanie kartek bożonarodzeniowych i wielkanocnych
Hospicjum „Świetlikowo" Tychy	Koncert charytatywny- zbiórka pieniędzy na podopiecznych Fundacji
Szlachetna paczka	Zbiórka darów dla wybranych rodzin
Schronisko dla bezdomnych zwierząt Mysłowice	Zbiórka żywności i materiałów pielęgnacyjnych
MotoMikołaje- Grupa Motocyklowe Mysłowice	Zbiórka pieniędzy na zakup prezentów mikołajkowych dla podopiecznych mysłowickiego Domu Dziecka

Towarzystwo Nasz Dom- Góra Grosza	Zbiórka groszy dla dzieci wychowujących się poza domem rodzinnym
Fundacja „ Siepomaga”	Ogłoszenie zbiórki pieniędzy dla Lenki Surmy
II Liceum Ogólnokształcące	
Stowarzyszenie Wiosna "Nasza Wspólna przyszłość"	Uczniowie naszej szkoły pomagają w przeprowadzeniu akcji zbiórek żywności prowadzonych w sklepach na terenie miasta Mysłowic
Szlachetna Paczka Stowarzyszenie wiosna	Wolontariat uczniów. Udostępnienie pomieszczeń do przeprowadzenia finału akcji
Hospicjum Cordis Katowice	wolontariat uczniów – całoroczny (malowanie pisanek, kiermasz wielkanocny
Amazonki Mysłowice	Profilaktyka raka piersi prelekcje dla dziewcząt klas I cyklicznie
Jednostka Strzelecka 3013 Mysłowice im. pułkownika Ryszarda Kuklińskiego	Uczniowie są członkami jednostek strzeleckich.
LOK	Współpraca polega na: - korzystaniu z ich infrastruktury czyli np. strzelnicy, broni, - organizacji różnych imprez, w okresie ferii, wakacji, - na terenie szkoły działa jednostka LOK-u
OSP	Zajęcia teoretyczne i praktyczne dla uczniów na terenie szkoły oraz placówki OSP. Cykliczne organizowanie Powiatowego Konkursu Wiedzy Pożarniczej
DKMS Baza dawców Komórek Macierzystych Polska	Podnoszenie świadomości młodzieży i propagowanie ideii transplantologii i dawstwa
Towarzystwo Nasz Dom	Udział młodzieży w zbiórce "Góra grosza"
Wielka orkiestra Świątecznej Pomocy	Wolontariat uczniów. Zbiórka pieniędzy na rzecz wielkiej Orkiestry Świątecznej Pomocy
Schronisko dla bezdomnych zwierząt Towarzystwa Opieki nad Zwierzętami w Mysłowicach	Wolontariat, pomoc w formie zbiórki żywności, środków chemicznych, kocy itp.
PCK	Organizacja konkursów, Propagowanie krwiodawstwa wśród uczniów II LO
Stowarzyszenie Ognisk Edukacyjno - Artystycznych Amadeusz	Pomoc w organizacji koncertów muzycznych
Śląskie Stowarzyszenie Miłośników Broni	Wystawa, prezentacja broni, wykład
Stowarzyszenie "Iskierka"	Zbiórka funduszy na rzecz Dziecka chorego na nowotwór
Fundacja "Się pomaga"	Zbiórka funduszy na rzecz Dziecka chorego na nowotwór
Towarzystwo Pomocy im. św. Brata Alberta. Koło katowickie.	zbiórka żywności dla podopiecznych towarzystwa
Klub Sportowy "ROAN FIGHT" Club Mysłowice	Pokazy sztuk walki na uroczystościach szkolnych, udział młodzieży w zajęciach pozalekcyjnych

Polski Związek Instruktorów Służb Mundurowych	Obozy dla uczniów klas mundurowych
Stowarzyszenie Klub Sportowy Lechia 06 Mysłowice	Udział młodzieży w organizowaniu imprez
Młodzieżowy Dom Kultury	
Hufiec ZHP Mysłowice im. Bojowników o Polskość Śląska	Udział w przygotowaniu zajęć podczas „Harcomanii" w Mysłowicach.
Ośrodek Profilaktyczno - Terapeutyczny „Szansa" w Mysłowicach	Współorganizacja „Mikołaja" w ośrodku profilaktyczno – terapeutycznym.
Poradnia Psychologiczno - Pedagogiczna	
Fundacja ISKIERKA **Warszawa**	Wspieranie akcji charytatywnych
Fundacja „Spectrum Liberi" Chorzów	Poradnictwo udzielane rodzicom dzieci uczęszczających do Poradni Psychologiczno-Pedagogicznej

Źródło: Kancelaria Prezydenta Miasta

Podsumowując działania podejmowane w ramach współpracy miasta Mysłowice z organizacjami pozarządowymi na podstawie wskaźników z ubiegłych lat w stosunku do roku 2017 zaobserwować można dalszy wzrost przyznanych w ramach dotacji środków finansowych (wg. podpisanych umów). Wysokość zaangażowanych środków własnych organizacji pozarządowych wzrosła. Odnotowaliśmy także wzrost wkładu osobowego organizacji pozarządowych w przeliczeniu na zł w realizacji zadań publicznych. Wzrosła liczba ogłoszonych konkursów oraz podpisanych umów. Porównując lata ubiegłe współpraca finansowa przedstawiała się następująco:

1) Planowana wysokość środków z budżetu miasta na realizację zadań publicznych (wg. programu współpracy):

- 2013 r. kwota 1 483 500,00 zł.
- 2014 r. kwota 1 583 700,00 zł.
- 2015 r. kwota 3 160 000,00 zł.
- 2016 r. kwota 3 711 222,00 zł.
- 2017 r. kwota 3 433 124,00 zł.

2) Kwota przyznanych dotacji na realizacje zadań publicznych (wg. podpisanych umów):

- 2013 r. kwota 1 082 400,00 zł.
- 2014 r. kwota 1 341 655,00 zł.
- 2015 r. kwota 2 551 722,54 zł.
- 2016 r. kwota 3 079 714,42 zł.
- 2017 r. kwota 3 668 031,02 zł.

3) Kwota wykorzystanej dotacji przez organizacje pozarządowe (wg. sprawozdań finansowych):

- 2013 r. kwota 1 450 500,00 zł.
- 2014 r. kwota 1 340 203,29 zł.
- 2015 r. kwota 2 464 724,83 zł.
- 2016 r. kwota 3 048 062,78 zł.
- 2017 r. kwota 2 983 155,44 zł.

4) Wysokość zaangażowanych środków własnych organizacji pozarządowych:

- 2013 r. kwota 424 753,99 zł.
- 2014 r. kwota 439 580,52 zł.
- 2015 r. kwota 631 351,27 zł.
- 2016 r. kwota 455 415,96 zł.
- 2017 r. kwota 645 650,61 zł.

5) Wartość wkładu osobowego organizacji pozarządowych w przeliczeniu na zł wyniósł:

- 2013 r. kwota 70 979,00 zł.
- 2014 r. kwota 36 033,77 zł.
- 2015 r. kwota 44 937,96 zł.
- 2016 r. kwota 51 559,44 zł.
- 2017 r. kwota 56 721,63 zł.

6) Liczba przeprowadzonych konkursów:

- 2013 r. – 5
- 2014 r. – 7
- 2015 r. – 9
- 2016 r. – 10
- 2017 r. – 12

7) Liczba podpisanych umów na realizację zadań publicznych:

w trybie konkursowym:

- 2013 r. – 34
- 2014 r. – 35
- 2015 r. – 54
- 2016 r. – 56
- 2017 r. – 63

w trybie pozakonkursowym:

- 2013 r. – 5
- 2014 r. – 11
- 2015 r. – 7
- 2016 r. – 6
- 2017 r. – 12

21.2. Rok 2018

Podstawą przygotowania niniejszego sprawozdania jest art. 5a ust. 3 ustawy o działalności pożytku publicznego i o wolontariacie z dnia 24 kwietnia 2003 r. (tekst jednolity: Dz.U. z 2019 poz. 688) oraz uchwały nr XLIV/704/17 Rady Miasta Mysłowice z dnia 30 listopada 2017 r. w sprawie Programu współpracy samorządu miasta Mysłowice z organizacji pozarządowych oraz innymi podmiotami prowadzącymi działalność pożytku publicznego na 2018 r. Współpraca samorządu lokalnego i organizacji pozarządowych odbywała się w zakresie finansowym i pozafinansowym.

Współpraca finansowa w ramach programu współpracy polegała na wspieraniu lub powierzaniu realizacji zadań w sferze publicznej, wymienionych w art. 4 ustawy o działalności pożytku publicznego i o wolontariacie. Dofinansowania w formie dotacji udzieliły: Kancelaria Prezydenta Miasta, Wydział Edukacji, Wydział Zdrowia i Spraw Społecznych, Miejski Ośrodek Pomocy Społecznej i Wydział Rozwoju Miasta/Zespół ds. Rewitalizacji. Planowana wysokość środków przeznaczonych na realizację programu współpracy w 2018 r. wynosiła 3.800.000,00 zł. Suma wszystkich przyznanych dotacji na realizację zadań publicznych w 2018 r. (zarówno w trybie konkursowym jak i pozakonkursowym) wg podpisanych umów wyniosła łączni 3.786.991,88 zł. Jak wynika ze sprawozdań z realizacji zadania publicznego, kwota wykorzystanej przez organizacje pozarządowe dotacji wynosi: 3.672.264,84 zł miasto Mysłowice przeprowadziło 13 otwartych konkursów i podpisało 59 umów na realizację zadań publicznych z organizacjami pozarządowymi, w trybie konkursowym 48 umów, pozakonkursowym 11 umów. Wysokość zaangażowanych środków własnych organizacji pozarządowych w realizację zadań publicznych (wkład własny finansowy) wynosi – 691.182,62 zł. Natomiast wartość wkładu osobowego organizacji poza rządowych w przeliczeniu na zł wyniosła – 55.580. Łączna wartość zrealizowanych zadań publicznych przez organizacje pozarządowe w mieście Mysłowice w 2018 r. uwzględniająca wysokości dotacji (wg. sprawozdanie) wysokości środków własnych finansowych i wkładów własnych wynosi łącznie: 4.419.027,46 zł.

Tabela 166 Podział dotacji

	Kwota dotacji zgodnie z umową	Wykorzystana kwota dotacji wg sprawozdania	Wysokość środków własnych finansowych	Wkład osobowy w przeliczeniu na zł
Kancelaria Prezydenta Miasta	850.000,00 zł	835.393,55 zł	315.866,02 zł	9.460,00 zł.
Wydział Edukacji	62.000,00 zł	62.000,00 zł	213.178,80 zł	20.800,00 zł
Wydział Zdrowia i Spraw Społecznych	2.380.316,00 zł	2.283.284,59 zł	15.560,00 zł	9.710,00 zł
Miejski Ośrodek Pomocy Społecznej	406.500,00 zł	406.500,00 zł	132.339,34 zł	14.740,00 zł
Wydział Organizacyjny	60.725,88 zł	60 725,88 zł	-	-
Wydział Rozwoju Miasta/ Zespół ds. Rewitalizacji	24.450,00 zł	24.360,82 zł	14.238,46 zł	870,00 zł
SUMA	3.783.991,88 zł	3.672.264,84 zł	691.182,62 zł	55.580,00zł

Źródło: Kancelaria Prezydenta Miasta

Tabela 167 Wykaz dotacji udzielonych organizacjom pozarządowym Kancelaria Prezydenta Miasta

L.p	Nazwa wnioskodawcy/ów	Tytuł projektu	Kwota dotacji	Wykorzystana kwota dotacji wg sprawozdania	Wysokość środków własnych finansowych	Wkład osobowy w zł	Podstawa prawna	Nazwa obszaru	Powierzenie/ Wsparcie	Podpisana umowa jednoroczna/ wieloletnia	Tryb konkursowy/ Pozakonkursowy
1	2	3	4	5	6	7	8	9	10	11	12
1.	Miejski Klub Sportowy Mysłowice	„Organizacja uprawnia sportu w 2018 r."	119.000,00	119.000	34.360,71	-	ustawa o sporcie z dnia 25 czerwca 2010 r.	wspieranie i upowszechnianie kultury fizycznej w dyscyplinie – piłka nożna	wsparcie	umowa jednoroczna	konkurs
2.	Klub Sportowy „Lechia 06" Mysłowice	„Organizacja uprawnia sportu w 2018 r."	30.000,00	29.968	248,06	-	ustawa o sporcie z dnia 25 czerwca 2010 r.	wspieranie i upowszechnianie kultury fizycznej w dyscyplinie – piłka nożna	wsparcie	umowa jednoroczna	konkurs
3.	Ludowy Klub Sportowy Unia Kosztowy	„Organizacja uprawnia sportu w 2018 r."	110.000,00	110.000,-	180.006,16	-	ustawa o sporcie z dnia 25 czerwca 2010 r.	wspieranie i upowszechnianie kultury fizycznej w dyscyplinie – piłka nożna	wsparcie	umowa jednoroczna	konkurs
4.	Klub Sztuk i Sportów Walki „SHOGUN"	„Organizacja uprawnia sportu w 2018 r."	15.000,00	15.000,00	1.167,22	-	ustawa o sporcie z dnia 25 czerwca 2010 r.	wspieranie i upowszechnianie kultury fizycznej w dyscyplinie – boks	wsparcie	umowa jednoroczna	konkurs
5	Klub Sztuk i Sportów Walki „SHOGUN"	„Organizacja uprawnia sportu w 2018 r."	10.000,00	10.000,00	2.523,94	-	ustawa o sporcie z dnia 25 czerwca 2010 r.	wspieranie i upowszechnianie kultury fizycznej w dyscyplinie – kick boxing, muay thai	wsparcie	umowa jednoroczna	konkurs
6	Klub Sztuk i Sportów Walki „SHOGUN"	„Organizacja uprawnia sportu w 2018 r."	20.000,00	20.000,00	3.846,69	-	ustawa o sporcie z dnia 25 czerwca 2010 r.	wspieranie i upowszechnianie kultury fizycznej w dyscyplinie – ju-jitsu	wsparcie	umowa jednoroczna	konkurs

7.	ROAN FIGHT CLUB Mysłowice	„Organizacja uprawnia sportu w 2018 r.”	20.000,00	20.000,00	4.591,00	-	ustawa o sporcie z dnia 25 czerwca 2010 r.	wspieranie i upowszechnianie kultury fizycznej w dyscyplinie – ju-jitsu	wsparcie	umowa jednoroczna	konkurs
8.	ROAN FIGHT CLUB Mysłowice	„Organizacja uprawnia sportu w 2018 r.”	10.000,00	10.000,00	120,00	-	ustawa o sporcie z dnia 25 czerwca 2010 r.	wspieranie i upowszechnianie kultury fizycznej w dyscyplinie – boks	wsparcie	umowa jednoroczna	konkurs
9.	ROAN FIGHT CLUB Mysłowice	„Organizacja uprawnia sportu w 2018 r.”	10.000,00	10.000,00	480,00	-	ustawa o sporcie z dnia 25 czerwca 2010 r.	wspieranie i upowszechnianie kultury fizycznej w dyscyplinie – judo	wsparcie	umowa jednoroczna	konkurs
10.	Uczniowski Klub Sportowy JUDO Mysłowice	„Organizacja uprawnia sportu w 2018 r.”	50.000,00	50.000,00	2.688,59	-	ustawa o sporcie z dnia 25 czerwca 2010 r.	wspieranie i upowszechnianie kultury fizycznej w dyscyplinie – judo	wsparcie	umowa jednoroczna	konkurs
11.	Uczniowski Klub Sportowy JUDO Mysłowice	„Organizacja uprawnia sportu w 2018 r.”	5.000,00	5.000,00	120,00	-	ustawa o sporcie z dnia 25 czerwca 2010 r.	wspieranie i upowszechnianie kultury fizycznej w dyscyplinie – ju-jitsu	wsparcie	umowa jednoroczna	konkurs
12.	Zapaśniczy Uczniowski Klub Sportowy Siła Mysłowice	„Organizacja uprawnia sportu w 2018 r.”	35.000,00	35.000,00	325,05	-	ustawa o sporcie z dnia 25 czerwca 2010 r.	wspieranie i upowszechnianie kultury fizycznej w dyscyplinie – zapasy	wsparcie	umowa jednoroczna	konkurs
13.	Stowarzyszenie „Truchtacz Mysłowice”	„Organizacja uprawnia sportu w 2018 r.”	5.000,00	5.000,00	4.693,99	9.460,00	ustawa o sporcie z dnia 25 czerwca 2010 r.	wspieranie i upowszechnianie kultury fizycznej w dyscyplinie – lekkoatletyka – biegi Nornic Walking, Canicross	wsparcie	umowa jednoroczna	konkurs
14.	Uczniowski Klub Sportowy CHROMIK	„Organizacja uprawnia sportu w 2018 r.”	40.000,00	40.000,00	859,40	-	ustawa o sporcie z dnia 25 czerwca 2010r	wspieranie i upowszechnianie kultury fizycznej w dyscyplinie – lekkoatletyka	wsparcie	umowa jednoroczna	konkurs

15.	Klub Sportowy Mysław	„Organizacja uprawnia sportu w 2018 r.”	35.000,00	35.000,00	6.229,21	-	ustawa o sporcie z dnia 25 czerwca 2010 r.	wspieranie i upowszechnianie kultury fizycznej w dyscyplinie – tenis stołowy	wsparcie	umowa jednoroczna	konkurs
16.	Klub Tenisa Stołowego	„Organizacja uprawnia sportu w 2018 r.”	5.000,00	-	-	-	ustawa o sporcie z dnia 25 czerwca 2010 r.	wspieranie i upowszechnianie kultury fizycznej w dyscyplinie – tenis stołowy	wsparcie	umowa jednoroczna	konkurs
17	Międzyszkolny Uczniowski Klub Sportowy „Siódemka Mysłowice”	Organizacja uprawnia sportu w 2018 r.”	90.000,00	88.953,00	15.218,33	-	ustawa o sporcie z dnia 25 czerwca 2010 r.	wspieranie i upowszechnianie kultury fizycznej w dyscyplinie – ręczna	wsparcie	umowa jednoroczna	konkurs
18.	Mysłowicka Siatkówka Kobiet	„Organizacja uprawnia sportu w 2018 r.”	170.000,00	170.000,00	42.647,46	-	ustawa o sporcie z dnia 25 czerwca 2010 r.	wspieranie i upowszechnianie kultury fizycznej w dyscyplinie – piłka siatkowa halowa	wsparcie	umowa jednoroczna	konkurs
19.	Mysłowicka Siatkówka Kobiet	„Organizacja uprawnia sportu w 2018 r.”	20.000,00	20.000,00	3.208,89	-	ustawa o sporcie z dnia 25 czerwca 2010 r.	wspieranie i upowszechnianie kultury fizycznej w dyscyplinie – siatkówka plażowa	wsparcie	umowa jednoroczna	konkurs
20.	Automobilklub Mysłowicki	„Organizacja uprawnia sportu w 2018 r.”	5.000,00	5.000,00	3.088,62	-	ustawa o sporcie z dnia 25 czerwca 2010 r.	wspieranie i upowszechnianie kultury fizycznej w dyscyplinie – Sport motorowy	wsparcie	umowa jednoroczna	konkurs
21.	Klub Rekreacyjno-Sportowy TKKF TYTAN	„Organizacja uprawnia sportu w 2018 r.”	3.000,00	-	-	-	ustawa o sporcie z dnia 25 czerwca 2010 r.	wspieranie i upowszechnianie kultury fizycznej w dyscyplinie – lekkoatletyka	wsparcie	umowa jednoroczna	konkurs
22.	Fundacja Sport i Edukacja	„Organizacja uprawnia sportu w 2018 r.”	3.000,00	3.000,00	-	-	ustawa o sporcie z dnia 25 czerwca 2010 r.	wspieranie i upowszechnianie kultury fizycznej w dyscyplinie – sporty motorowy	wsparcie	umowa jednoroczna	konkurs

23.	Fundacja Sport i Edukacja	„Organizacja uprawnia sportu w 2018 r."	5.000,00	5.000,00	5.519,80		ustawa o sporcie z dnia 25 czerwca 2010 r.	wspieranie i upowszechnianie kultury fizycznej w dyscyplinie – piłka siatkowa	wsparcie	umowa jednoroczna	konkurs
24.	Fundacja Rozwoju i Promocji Siatkówki Mysłovolley	„Organizacja uprawnia sportu w 2018 r."	30.000,00	30.000,00	3.922,90	-	ustawa o sporcie z dnia 25 czerwca 2010 r.	wspieranie i upowszechnianie kultury fizycznej w dyscyplinie – piłka siatkowa	wsparcie	umowa jednoroczna	konkurs
25.	Górniczy klub Motorowy	„Organizacja uprawnia sportu w 2018 r."	5.000,00	-	-		ustawa o sporcie z dnia 25 czerwca 2010 r.	wspieranie i upowszechnianie kultury fizycznej w dyscyplinie – piłka siatkowa	wsparcie	umowa jednoroczna	konkurs
SUMA			850.000,00	835.393,55	315.866,02	9.460,00					

Źródło: Kancelaria Prezydenta Miasta

Tabela 168 Podział dotacji Wydział Edukacji

L.p	Nazwa wnioskodawcy/ów	Tytuł projektu	Kwota dotacji	Wykorzystana kwota dotacji wg sprawozdania	Wysokość środków własnych finansowych	Wkład osobowy w zł	Podstawa prawna	Nazwa obszaru	Powierzenie/ Wsparcie	Podpisana umowa jednoroczna/ wieloletnia	Tryb konkursowy/ Pozakonkursowy
1	2	3	4	5	6	7	8	9	10	11	12
1.	ZHP Komenda Śląskiej Chorągwi Komenda Hufca Mysłowice	Obóz „100 lat dla ZHP" – Program profilaktyczny metodą harcerską	10.000,00	10.000,00	58.000,00	13.300,00	ustawa z dnia 24 kwietnia 2003 r. o działalności pożytku publicznego i o wolontariacie	przeciwdziałanie uzależnieniom i patologiom społecznym	wsparcie	umowa jednoroczna	konkurs
2.	Parafia Rzymskokatolicka pw. Ścięcia św. Jana Chrzciciela w Mysłowicach	„Przygoda z wartościami 2018 "	10.000,00	10.000,00	9.104,00	2.400,00	ustawa z dnia 24 kwietnia 2003 r. o działalności pożytku publicznego i o wolontariacie	przeciwdziałanie uzależnieniom i patologiom społecznym	wsparcie	umowa jednoroczna	konkurs

314

3.	Stowarzyszenie Społeczno Kulturalno Sportowe Silesia	Letni obóz Profilaktyczno Wypoczynkowy Silesia 2018	10.000,00	10.000,00	7.000,00	2.400,00	ustawa z dnia 24 kwietnia 2003 r. o działalności pożytku publicznego i o wolontariacie	przeciwdziałanie uzależnieniom i patologiom społecznym	wsparcie	umowa jednoroczna	konkurs
4.	Fundacja „Sport i Edukacja”	Obóz wędrowny z programami profilaktycznymi dla dzieci z Mysłowic	10.000,00	10.000,00	17.920,00	1.200,00	ustawa z dnia 24 kwietnia 2003 r. o działalności pożytku publicznego i o wolontariacie	przeciwdziałanie uzależnieniom i patologiom społecznym	wsparcie	umowa jednoroczna	konkurs
5.	Towarzystwo Przyjaciół Dzieci Oddział Miejski Mysłowice	Wypoczynek letni z programami profilaktycznymi w Wiśle	10.000,00	10.000,00	36.000,00	0	ustawa z dnia 24 kwietnia 2003 r. o działalności pożytku publicznego i o wolontariacie	przeciwdziałanie uzależnieniom i patologiom społecznym	wsparcie	umowa jednoroczna	konkurs
6.	Roan Fight Club Mysłowice	Obóz sportowy z programami profilaktycznymi Szczytna k/Dusznik Zdrój	4.000,00	4.000,00	31.414,80	1.200,00	ustawa z dnia 24 kwietnia 2003 r. o działalności pożytku publicznego i o wolontariacie	przeciwdziałanie uzależnieniom i patologiom społecznym	wsparcie	umowa jednoroczna	konkurs
7.	MUKS „Siódemka” Mysłowice	Wypoczynek letni z programami profilaktycznymi w Stepnicy	4.000,00	4.000,00	30.340,00	0	ustawa z dnia 24 kwietnia 2003 r. o działalności pożytku publicznego i o wolontariacie	przeciwdziałanie uzależnieniom i patologiom społecznym	wsparcie	umowa jednoroczna	konkurs
8.	KS Lechia 06 Mysłowice	Obóz sportowy z programami profilaktycznymi dla dzieci klubu sportowego Lechia 06 Mysłowice	4.000,00	4.000,00	23.400,00	300,00	ustawa z dnia 24 kwietnia 2003 r. o działalności pożytku publicznego i o wolontariacie	przeciwdziałanie uzależnieniom i patologiom społecznym	wsparcie	umowa jednoroczna	konkurs
SUMA			62.000,00	62.000,00	213.178,80	20.800,00					

Źródło: Kancelaria Prezydenta Miasta

Tabela 169 Podział dotacji Wydział Zdrowia i Spraw Społecznych

Lp.	Nazwa wnioskodawcy/ców	Tytuł projektu	Kwota dotacji	Wykorzystana kwota dotacji wg sprawozdania	Wysokość środków własnych finansowych	Wkład osobowy w zł	Podstawa prawna	Nazwa obszaru	Powierzenie/wsparcie	Podpisana umowa jednoroczna/ wieloletnia	Tryb Konkursowy/ pozakonkursowy
1	2	3	4	5	6	7	8	9	10	11	12
1.	Stowarzyszenie Rodzin Abstynenckich „Ogniwo"	„Organizacja miejsc wsparcia i działań samopomocowych służących rozwiązywaniu problemów alkoholowych" Obóz	32.000,00 11 000,00	32.000,00 11 000,00	240,00	8.070,00	ustawa z dnia 24 kwietnia 2003 r. o działalności pożytku publicznego i o wolontariacie	przeciwdziałanie alkoholizmowi	wsparcie	jednoroczna	konkurs
2.	Stowarzyszenie, Klub Abstynentów „GÓRNIK"	„Organizacja miejsc wsparcia i działań samopomocowych służących rozwiązywaniu problemów alkoholowych" Obóz	15.000,00 11.000,00	15.000,00 11.000,00	11.480,00	600,00	ustawa z dnia 24 kwietnia 2003 r. o działalności pożytku publicznego i o wolontariacie	przeciwdziałanie alkoholizmowi	wsparcie	jednoroczna	konkurs
3.	Stowarzyszenie, Trzeźwościowo-Abstynenckie „WSPARCIE"	„Organizacja miejsc wsparcia i działań samopomocowych służących rozwiązywaniu problemów alkoholowych" Obóz	22.450,00 11.000,00	22.450,00 11.000,00	3.340,00	0	ustawa z dnia 24 kwietnia 2003 r. o działalności pożytku publicznego i o wolontariacie	przeciwdziałanie alkoholizmowi	wsparcie	jednoroczna	konkurs
4.	Mikołowskie Stowarzyszenie Pomocy Psychospołecznej i Profilaktyki „ZMIANA"	Realizacja programów profilaktyczno - terapeutycznych dla osób osadzonych w Areszcie Śledczym w Mysłowicach ze stwierdzonym problemem alkoholowym	9.500,00	9.500,00	500,00	0	ustawa z dnia 24 kwietnia 2003 r. o działalności pożytku publicznego i o wolontariacie	przeciwdziałanie alkoholizmowi	powierzenie	jednoroczna	konkurs

316

5.	Stowarzyszenie Rodzin Abstynenckich „Ogniwo”	Organizacja, współorganizacja imprez, zawodów sportowych promujących zdrowie i propagujących trzeźwe obyczaje – "Festyn Trzeźwości" – 2 FESTYN ABSTYNENCKI W TRÓKĄCIE TRZECH MIAST	6.000,00	6.000,00	0	1.040,00	ustawa z dnia 24 kwietnia 2003 r. o działalności pożytku publicznego i o wolontariacie	przeciwdziałanie alkoholizmowi	powierzenie	jednoroczna	poza konkursem w rozumieniu art. 19 a ust. 1 ustawy z dnia 24 kwietnia 2003 r . o działalności pożytku publicznego i o wolontariacie
6.	Instytut Systemowej Profilaktyki i Promocji Społecznej	Prowadzenie profilaktycznej działalności informacyjnej, edukacyjnej oraz szkoleniowej w zakresie rozwiązywania problemów narkomanii oraz problemów alkoholowych. Realizacja programu profilaktycznego w szkołach ponadgimnazjalnych	CUDER 10.500,00 Archipelag Skarbów 26.000,00 Ratownicy Marzeń 20.000,00	10.500,00 26.000,00 20.000,00	0	0	zamówienia publiczne (zakup usługi)	przeciwdziałanie alkoholizmowi	powierzenie	jednoroczna	poza konkursem
7.	Polskie Towarzystwo Oświaty Zdrowotnej Oddział Terenowy w	Prowadzenie profilaktycznej działalności informacyjnej, edukacyjnej oraz szkoleniowej w zakresie rozwiązywania problemów narkomanii oraz problemów alkoholowych. Realizacja programu profilaktycznego w szkołach gimnazjalnych.	10.000,00	10.000,00	0	0	zamówienia publiczne (zakup usługi)	przeciwdziałanie alkoholizmowi	powierzenie	jednoroczna	poza konkursem

8.	Fundacja Rozwoju Ekonomii Społecznej	Prowadzenie Dziennego Domu „Senior-WIGOR"	200.000,00	199.751,36	0	0	1. Uchwała Nr 34 Rady Ministrów z dn. 17 marca 2015r. 2. Ustawa z dn. 12 marca 2004 r. o pomocy społecznej 3. Ustawa z dn. 24 kwietnia 2003 r. o działalności pożytku publicznego i o wolontariacie	pomoc społeczna	powierzenie	wieloletnia	konkurs
9.	Stowarzyszenie Pomocy Niepełnosprawnym „SKARBEK"	Prowadzenie Środowiskowego Domu Samopomocy w Mysłowicach	745.866,00	733.274,80	0	0	rozporządzenie MPiPS z dnia 9.12.2010 r. w spr. środowiskowych domów samopomocy	pomoc społeczna	powierzenie	wieloletnia	konkurs
10.	Zgromadzenie Sióstr Miłosierdzia św. Karola Boromeusza	Prowadzenie 2 placówek opiekuńczo – wychowawczych typu socjalizacyjnego dla 28 dzieci	1.235.000,00	1.150.808,43	0	0	ustawy z dnia 9 czerwca 2011 r. o wspieraniu rodziny i systemie pieczy zastępczej	wspieranie rodziny i system pieczy zastępczej	powierzenie	wieloletnia	konkurs
11.	Polski Związek Niewidomych Okręg	Prowadzenie działalności na rzecz przystosowania do życia w społeczeństwie osób niewidomych i słabowidzących	15.000,00	15.000,00	0	0	ustawa o działalności pożytku publicznego i o wolontariacie	pomoc społeczna	powierzenie	jednoroczna	konkurs
SUMA			2.380.316,00	2.283.284,59	15.560,00	9.710,00					

Źródło: Kancelaria Prezydenta Miasta

318

Tabela 170 Podział dotacji Miejski Ośrodek Pomocy Społecznej

Lp.	Nazwa wnioskodawcy/ców	Tytuł projektu	Kwota dotacji	Wykorzystana kwota dotacji wg sprawozdania	Wysokość środków własnych finansowych	Wkład osobowy w zł	Podstawa prawna	Nazwa obszaru	Powierzenie/wsparcie	Podpisana umowa jednoroczna/ wieloletnia	Tryb Konkursowy/ pozakonkursowy
1	2	3	4	5	6	7	8	9	10	11	12
1	Towarzystwo Przyjaciół Dzieci O/Mysłowice	Prowadzenie i zapewnienie miejsca w placówkach wsparcia dziennego dzieciom z terenu Mysłowic	99.800,00	99.800,00	22.000,00	0	ustawa z dnia 24 kwietnia 2003 r. o działalności pożytku publicznego i o wolontariacie	wspieranie rodziny i systemu pieczy zastępczej	wsparcie	jednoroczna	konkurs
	Parafia Rzymskokatolicka Św. Krzyż w Mysłowicach		91.856,28	91856,28	39.828,00	0					
	Fundacja „2XKOCHAJ" Mysłowice		91.856,28	58.343,72	39.813,38	7.000,00					
2	Stowarzyszenie Amazonek „TĘCZA" w Mysłowice	Zintegrowany system wsparcia na rzecz osób niepełnosprawnych - wspieranie osób po przebytej mastektomii	55.000,00	55.000,00	6.695,96	0	ustawa z dnia 24 kwietnia 2003 r. o działalności pożytku publicznego i o wolontariacie	pomoc społeczna	wsparcie	jednoroczna	konkurs
3	Parafia Rzymskokatolicka p.w. Matki Boskiej Częstochowskiej	Rozwijanie zintegrowanego systemu wsparcia na rzecz osób starszych – Klub Seniora	20.000,00	20.000,00	2,00	7 740,00	ustawa z dnia 24 kwietnia 2003 r. o działalności pożytku publicznego i o wolontariacie	pomoc społeczna	wsparcie	jednoroczna	konkurs
4	Towarzystwo Przyjaciół Dzieci O/Mysłowice,	Wsparcie organizacji pozarządowych na dofinansowanie organizacji wypoczynku dla najuboższych	22.000,00	22.000,00	24.000,00	0	ustawa z dnia 24 kwietnia 2003 r. o działalności pożytku publicznego i o wolontariacie	pomoc społeczna	wsparcie	jednoroczna	konkurs
5	Stowarzyszenie Pomocy Dzieciom Niepełnosprawnym „RADOŚĆ"	Warsztaty terapii zajęciowej	59.500,00	59.500,00	0	0	ustawa o rehabilitacji zawodowej i społecznej oraz zatrudnianiu osób niepełnosprawnych	pomoc społeczna	wsparcie	jednoroczna	pozakonkursowy
SUMA			406.500,00	406.500,00	132.339,34	14.740,00					

Źródło: Kancelaria Prezydenta Miasta

Tabela 171 Podział dotacji Wydział Organizacyjny

L.p	Nazwa wnioskodawcy/ów	Tytuł projektu	Kwota dotacji	Wykorzystana kwota dotacji wg sprawozdania	Wysokość środków własnych finansowych	Wkład osobowy w przeliczeniu na zł	Podstawa prawna	Nazwa obszaru	Powierzenie/ Wsparcie	Podpisana umowa jednoroczna/ wieloletnia	Tryb konkursowy/ Pozakonkursowy
1	2	3	4	5	6	7	8	9	10	11	12
1.	Fundacja „ Prawo bliżej Ciebie”	Powierzenie prowadzenia punktu nieodpłatnej pomocy prawnej w mieście Mysłowice w roku 2018	60.725,88	60.725,88	-	-	ustawa z dnia 5 sierpnia 2015 roku o nieodpłatnej pomocy prawnej oraz edukacji prawnej	powierzenie prowadzenia punktu nieodpłatnej pomocy prawnej w mieście Mysłowice w roku 2018	powierzenie	jednoroczna	konkurs
SUMA			60.725,88	60.725,88	-	-					

Źródło: Kancelaria Prezydenta Miasta

Tabela 172 Podział dotacji Wydział Rozwoju Miasta/Zespół ds. Rewitalizacji

Lp.	Nazwa wnioskodawcy/ wnioskodawców	Tytuł projektu	Kwota dotacji	Wykorzystana kwota dotacji wg. sprawozdania	Wysokość środków własnych finansowych, rzeczowych, osobowych	Wkład osobowy w przeliczeniu na zł	Podstawa prawna	Nazwa obszaru	Powierzenie/ wsparcie	Umowa jednoroczna/ wieloletnia	Tryb konkursowy/ pozakonkursowy
1	2	3	4	5	6	7	8	9	10	11	12
1.	Stowarzyszenie Pomocy Niepełnosprawnym „Skarbek”	„Małe ojczyzny – Pejzaże i Opowieści” – warsztaty w mieście Mysłowice – w kontekście jego historii, pejzaży i obrazów”	2.500,00	2.500,00	1.642,29	-	ustawa z dnia 24kwietnia 2003r.o działalności pożytku publicznego i o wolontariacie	pomoc osobom niepełnosprawnym	wsparcie	jednoroczna	pozakonkursowy
2.	Polski Związek Emerytów, Rencistów i Inwalidów Zarząd Oddziału Rejonowego Mysłowice	„Organizacja światowego Dnia Inwalidów”	1.500,00	1. 500,00	1.500,00	-	ustawa z dnia 24kwietnia 2003r.o działalności pożytku publicznego i o wolontariacie	działania w zakresie rozwoju wspólnot społeczności lokalnej	wsparcie	jednoroczna	pozakonkursowy

3.	Towarzystwo Przyjaciół Dzieci Śląski Oddział Regionalny	„Integracja rodziny”	5.000,00	5.000,00	-	-	ustawa z dnia 24kwietnia 2003r.o działalności pożytku publicznego i o wolontariacie	działania w zakresie pomoc społeczna	wsparcie	jednoroczna	pozakonkursowy
4.	Stowarzyszenie na Rzecz Pomocy Uczniom i Szkole „ Nasze Dzieci” przy szkole Zespole Szkół Specjalnych im. Janusza Korczaka	„DOMownik czyli droga do SAModzielnośc”	5.000,00	5.000,00	5.268,76	-	ustawa z dnia 24kwietnia 2003r.o działalności pożytku publicznego i o wolontariacie	działania w zakresie zdrowia	wsparcie	jednoroczna	pozakonkursowy
5.	Klub Olimpijczyka przy Szkole Sportowej	„Olimpiada Przedszkolaków”	3.000,00	3.000,00	-	-	ustawa z dnia 24kwietnia 2003r.o działalności pożytku publicznego i o wolontariacie	działania w zakresie kultury fizycznej	wsparcie	jednoroczna	pozakonkursowy
6.	Stowarzyszenie Pomocy Niepełnosprawnym „Skarbek”	Świetlica terapeutyczno-integracyjna „Moje miejsce”	5.000,00	5.000,00	5.827,41	-	ustawa z dnia 24kwietnia 2003r.o działalności pożytku publicznego i o wolontariacie	działania w zakresie rozwoju wspólnot społeczności lokalnej	wsparcie	jednoroczna	pozakonkursowy
7.	Związek Górnośląski koło Brzezinka	„Wigilia dla osób samotnych”	2.450,00	2.360,82	-	870,00	ustawa z dnia 24kwietnia 2003r.o działalności pożytku publicznego i o wolontariacie	działania w zakresie rozwoju wspólnot społeczności lokalnej	wsparcie	jednoroczna	pozakonkursowy
SUMA			24.450,00	24.360,82	14.238,46	870,00					

Źródło: Kancelaria Prezydenta Miasta

Inicjatywa lokalna

W trakcie czwartej edycji inicjatywy lokalnej do dnia 31 lipca 2018 r. mieszkańcy mogli złożyć wniosek o realizację zadania publicznego. Złożono 1 wniosek pn. „Renowacja obiektu zabytkowego – krzyża – przy skrzyżowaniu ulic Długiej, Słowików i Łukaszewicza w Dziećkowicach" na kwotę 10.800 zł. Wniosek został pozytywnie zaopiniowany przez Zespół ds. inicjatywy lokalnej.

W ramach współpracy pozafinansowej miasto Mysłowice i organizacje pozarządowe współorganizowały wiele wydarzeń o charakterze kulturalnym oraz sportowym oraz z zakresu dostarczania wsparcia organizacjom pozarządowym w różnych formach: konsultacje, spotkania, szkolenia, doradztwo, warsztaty itp.

Ze strony miasta Mysłowice współpraca pozafinansowa była podejmowana przez Kancelarię Prezydenta Miasta, Wydział Rozwoju Miasta/Zespół ds. Rewitalizacji oraz przez jednostki miejskie: Muzeum Miasta Mysłowice, Miejską Bibliotekę Publiczną, Miejski Ośrodek Sportu i Rekreacji, Mysłowicki Ośrodek Kultury, placówki oświatowe.

Ilość organizacji pozarządowych podejmujących zadania publiczne na rzecz mieszkańców – 43. W sumie zarejestrowanych na terenie miasta Mysłowice jest 149 organizacji pozarządowych.

Ilość przeprowadzonych konsultacji społecznych:

- Ilość przeprowadzonych konsultacji społecznych z mieszkańcami – 10
- Ilość przeprowadzonych konsultacji społecznych z organizacjami pozarządowymi – 26

Powiatowa Rada Działalności Pożytku Publicznego w Mysłowicach

Rok 2018 był to trzeci rok działalności Powiatowej Rady Działalności Pożytku Publicznego. W jej skład wchodzi czterech przedstawicieli organizacji pozarządowych:

- Jerzy Rutkowski– Stowarzyszenie Rodzin Abstynenckich "Ogniwo",
- Eugeniusz Starzak – Stowarzyszenie Wspierana Inicjatyw Społecznych "Progres",
- Marzena Drobiec-Pawłowska – Prawo-Twoim Przyjacielem im. Hanny Drobiec.
- Artur Kukwa – Roan Fight Club Mysłowice,

dwóch przedstawicieli Rady Miasta Mysłowice:

- Teresa Bialucha – Członek do XI.2018 r.
- Joanna Frysztacka – Członek do III.2018 r. następnie Zbigniew Zduniak od IV.2018 r. do XI.2018 r. do końca kadencji Rady Maria Krutysza

oraz dwóch przedstawicieli Prezydenta Miasta:

- Tomasz Szewczyk – Naczelnik w Wydziale Rozwoju Miasta/Kierownik Zespołu ds. Rewitalizacji

- Anna Madeja – Inspektor w Wydziale Rozwoju Miasta/Inspektor w Zespole ds. Rewitalizacji.

Zadania Rady są określone w § 2 uchwały Nr X/155/15 z dnia 25 czerwca 2015 r. Rada zajmuje się m.in. diagnozą potrzeb i integracją sektora organizacji pozarządowych w Mysłowicach, tworzeniem standardów realizacji zadań publicznych zlecanych organizacjom pozarządowym, tworzeniem warunków do rozwoju organizacji pozarządowych oraz pobudzaniem ich do działań.

Powiatowa Rada Działalności Pożytku Publicznego współorganizowała Dzień Dziecka oraz Dzień Organizacji Pozarządowych.

Zorganizowano wraz z Fundacją Rozwoju Ekonomii Społecznej z Katowic II Mysłowickie Forum Organizacji Pozarządowych, które skierowane było do organizacji pozarządowych działających na terenie miasta Mysłowice oraz grup nieformalnych. Tematem Forum było „Finansowanie organizacji pozarządowych – szanse i wyzwania dla rozwoju sektora". W ramach Forum przeprowadzono następujące warsztaty:

1. Łatwiej czy trudniej – nowe wzory ofert i sprawozdań z realizacji zadań publicznych.
2. Granty dla organizacji pozarządowych – szansa na realizację ciekawych przedsięwzięć – przegląd możliwości finansowania pomysłów z różnych źródeł.
3. Zatrudniamy! Dotacje ROWES 2.0 na stworzenie miejsc pracy w organizacjach pozarządowych.

Akcja społeczna 1%

W roku 2018 zorganizowano kampanię społeczną na rzecz organizacji pozarządowych, które działają na terenie miasta Mysłowice i posiadają status organizacji pożytku publicznego. Celem głównym akcji „1 %" był wzrost świadomości oraz zachęcenie mieszkańców miasta do przekazywania swojego 1% podatku organizacjom pozarządowym.

Dzień organizacji pozarządowych

Dzień organizacji pozarządowych odbył się w Parku Słupna w dniu 3 czerwca 2018 r. Główną ideą wydarzenia była promocja organizacji pozarządowych w środowisku lokalnym miasta Mysłowice, integracja pomiędzy tymi organizacjami i wzajemne poznanie się działaczy społecznych. Impreza ta była - tak jak w roku poprzednim -organizowana łącznie z Dniem Dziecka, we współpracy z Urzędem Miasta Mysłowice i jednostkami miejskimi. Poniżej znajduje się spis organizacji pozarządowych, które aktywnie zaangażowały się w udział w wydarzeniu:

- Stowarzyszenie Trzeźwościowo - Abstynenckie "Wsparcie"
- Stowarzyszenie Miłośników Śląskiej Tradycji Kultury i Historii
- Klub Roan Fight Club

- Ruch Autonomii Śląska
- Polski Związek Emerytów Rencistów i Inwalidów
- Stowarzyszenie Rodzin Abstynenckich "OGNIWO"
- My To Mysłowice
- Komitet Obrony Demokracji Mysłowice
- Klub Olimpijczyka przy Szkole Sportowej
- Stowarzyszenie Amazonek „Tęcza”
- Mysłowickie Wodne Ochotnicze Pogotowie Ratunkowe
- Stowarzyszenie Klub Abstynentów „Górnik”
- Fundacja Kropla Życia im. Agaty Mróz-Olszewskiej
- Stowarzyszenie Ognisk Edykacyjno-Artystycznych AMADEUSZ
- Fundusz Pomocy Dzieciom i Młodzieży im. Matki Boskiej z La Salette
- Stowarzyszenie Mysłowicki Detektyw Historyczny
- Stowarzyszenie Wspierania Inicjatyw Społecznych "Progres"
- Fundacja Rozwoju i Promocji Siatkówki Mysłovolley.
- Fundacja POMOC SZKOLE.
- Mysłowickie Porozumienie Samorządowe.
- Mysłowickie Stowarzyszenie hodowców Drobnego Inwentarza.

Muzeum Miasta Mysłowice

W 2018 roku Muzeum Miasta Mysłowice podjęło współpracę z następującymi organizacjami pozarządowymi i innymi podmiotami prowadzącymi działalność pożytku publicznego. W ramach współpracy pozafinansowej odbyły się następujące wydarzenia:

- 8 marca – 124. Muzealny Czwartek nosił tytuł „Historia zapisana w kamieniu”. Podczas spotkania zostały zaprezentowane pierwsze efekty inwentaryzacji cmentarza żydowskiego w Mysłowicach. Wyniki badań przedstawił Sławomir Pastuszka – doktorant na Wydziale Historycznym Uniwersytetu Jagiellońskiego (Wydział Judaistyki). Otwarto wystawę fotografii macew. 18 czerwca muzeum odwiedził praprawnuk Jocoba Lustiga, a 14 sierpnia

  w naszej placówce gościł Roger Lustig – krewny dr. Jacoba Lustiga. Powyższe wydarzenia zrealizowano we współpracy z Mysłowickim Towarzystwem Historycznym im. Jocoba Lustiga.

- 6 września – podczas 128. Muzealnego Czwartku została otwarta wystawa „Sąsiedzi – o najtrwalszej granicy w Europie. Na wschodniej rubieży Górnego Śląska”. Ekspozycja została wypożyczona z Domu Współpracy Polsko-Niemieckiej.
- 8 listopada – otwarto wystawę „Generał Józef Haller 1873-1960” przygotowaną przez pracowników muzeum. Wydarzenie to wpisywało się w obchody 100-lecia odzyskania przez Polskę niepodległości. Postać generała J. Hallera oraz jego siostry Anny przedstawili członkowie Towarzystwa Pamięci Generała Józefa Hallera i Hallerczyków z Jurczyc.
- 13 lutego – zorganizowano warsztaty dla osób niepełnosprawnych. Projekt nosił nazwę „Małe Ojczyzny – pejzaże i opowieści”. Zadaniem uczestników było poruszenie najgłębszych pokładów wyobraźni i stworzenie własnej interpretacji eksponatów znajdujących się w muzeum. 9 maja odbył się wernisaż prac wykonanych przez osoby niepełnosprawne podczas warsztatów. W drugiej części spotkania odbyło się II Seminarium pt. „Główne uwarunkowania twórczości artystycznej osób niepełnosprawnych w kontekście formalno-prawnym i edukacyjno-emocjonalnym”. Zaprezentowano także film pt. „Ważne jest to, co się zrobiło” poświęcony historii stowarzyszenia, stworzony przez pracowników muzeum. Powyższe wydarzenia realizowano we współpracy ze Stowarzyszeniem Pomocy Niepełnosprawnym Skarbek.

Miejska Biblioteka Publiczna w Mysłowicach

Tabela 173 Współpraca pozafinansowa z organizacjami pozarządowymi prowadzona przez Miejską Bibliotekę Publiczną

Lp.	Organizacja	Zakres współpracy
1.	Stowarzyszenie Pomocy Dzieciom Niepełnosprawnym „Radość" (SPDN)	Rozwój czytelnictwa osób niepełnosprawnych, zwiększenie ich udziału w kulturze, zwiększenie świadomości o bezpieczeństwie w domu i na ulicy oraz przygotowanie do życia w społeczeństwie poprzez organizację spotkań z funkcjonariuszami Policji, cyklicznych spotkań biblioterapeutycznych i arteterapeutycznych oraz wystaw prac osób niepełnosprawnych.
2.	Koło Polskiego Związku Niewidomych w Mysłowicach	Rozwój czytelnictwa osób niewidomych i niedowidzących oraz zwiększenie ich udziału w kulturze poprzez wypożyczanie „książek mówionych" oraz organizację spotkań autorskich. Włączenie przedstawicieli Koła w realizacje projektu „jest taki kraj… Niepodległy".
3.	Śląski Związek Pszczelarzy w Katowicach/ Koło Czeladź	Prelekcja dotycząca miodu i jego wartości leczniczych.
4.	Stowarzyszenie Pomocy Osobom Niepełnosprawnym LARIX	Pozyskanie darów – 268 tytułów książek cyfrowych
5.	Fundacja Klucz	Pozyskanie darów – 9 tytułów książek mówionych w standardzie DAISY

Źródło: Miejski Ośrodek Sportu i Rekreacji

Miejski Ośrodek Sportu i Rekreacji w Mysłowicach współpracuje z klubami i stowarzyszeniami w zakresie prowadzenia drużyn sportowych dla dzieci, młodzieży i dorosłych, poprzez:

- bezpłatne udostępnienie bazy sportowej administrowanej przez MOSiR niezbędnej do przeprowadzenia zawodów i treningów,
- współorganizację zawodów i imprez sportowych,

Kluby i stowarzyszenia, z którymi MOSiR zawarł porozumienia:

- Klub Sportowy – Lechia 06,
- Klub Sportowy – MKS Mysłowice,
- Klub Olimpijczyka,
- ZUKS Siła Mysłowice,
- UKS Judo Mysłowice,
- UKS Chromik Mysłowice,

- Fundacja „Sport i Edukacja”,
- Mysłowicki Klub Karate,
- Mysłowicka Siatkówka Kobiet,
- Stowarzyszenie – Dom Pomocy Społecznej,
- Stowarzyszenie Pomocy Dzieciom Niepełnosprawnym Radość w Mysłowicach,

Pozostałe Kluby i Stowarzyszenia z którymi MOSiR Mysłowice współpracuje:

- Stowarzyszenie Truchtacz,
- AZS UŚ Katowice,
- Klub Sztuk i Sportów Walki „Szogun”,
- Związek Harcerstwa Polskiego – Komenda Hufca Mysłowice,
- Automobilklub Silesia,
- Fundacja Sport i Sztuka "FENIX",
- Fundacja Rozwoju i Promocji Siatkówki „Mysłovolley”,
- Stowarzyszenie Mysłowicki Detektyw Historyczny,
- LKS Unia Kosztowy,
- Stowarzyszenie „Kochamy Sport”,
- NSZZ Policjantów w Mysłowicach,
- Koło PZW nr 37 Mysłowice,
- Fundacja 2x kochaj,
- Mysłowicka Fundacja Po Pierwsze Człowiek,
- Śląski Związek Ju – Jitsu,

W ramach tej współpracy współorganizowano w 2018 r. następujące imprezy:

- Turniej Gier i Zabaw: „Hejże ho – niech żyje SKO”
- Zawody wędkarskie,
- Cross Mysłowicki w biegach przełajowych,
- Mistrzostwa Śląska w biegach przełajowych,
- Turniej „Bezpieczne Gimnazjum”,
- Turniej „Bezpieczna droga do szkoły”,
- Turniej „Bezpieczeństwo Ruchu Drogowego”,
- Bieg Papieski Szkół Podstawowych,
- Deichmann Minimistrzostwa w piłce nożnej

- Archidiecezjalny Turniej Piłki Nożnej Ministrantów w kategorii gimnazjalnej,
- Młodzieżowe Biegi Przełajowe o Puchar Dyrektora MOSiR M-ce,
- Towarzyskie turnieje i zawody charytatywne,
- Walentynkowa zabawa w Parku Słupna z MOSiR-em i MOK-iem,
- Akcja „Ferie w mieście”,
- Ice Party – piątkowe zabawy na lodzie z MOSiR-em,
- Dzień Dziecka oraz Dzień Organizacji Pozarządowych,
- Dzień Świadomości Autyzmu,
- Rodzinny piknik w Parku Słupna na zakończenie miesiąca autyzmu,
- V Mysłowickie Dni Integracji Sportowej Osób Niepełnosprawnych,
- Świętojański Bieg Trzeźwości o puchar Wiktora Skworca – Arcybiskupa Metropolity Katowickiego i Edwarda Lasok – Prezydenta Miasta Mysłowice,
- Świętojańskie Dni Mysłowic 2018,
- Mistrzostwa Polski Młodzieżowców i Juniorów Ju-Jitsu Fighting Ne-waza,
- XVI Memoriał Stanisława Padlewskiego w piłce siatkowej Młodziczek i Kadetek,
- Mecz towarzyski: ZAKSA Kędzierzyn Koźle – Dafi Społem Kielce, Pomagamy Oli,
- PKO Silesia Marathon,
- XII Ogólnopolski Turniej Tańca o Puchar Prezydenta Miasta Mysłowice i nagrodę właściciela marki BRAKS,
- Puchar Polski Ju-Jitsu Juniorów Młodszych (U-15),
- Barbórkowy Turniej Piłki Siatkowej – CKZiU,
- Halowy Turniej Piłki Nożnej Halowej dla Dzieci – Święto Futbolu z Unią Kosztowy,
- Młodzieżowe rozgrywki w piłce ręcznej,
- Młodzieżowe rozgrywki piłce siatkowej,
- Dożynki Miejskie,
- Rozgrywki II ligi kobiet w piłce siatkowej,
- Rozgrywki II ligi mężczyzn w piłce ręcznej,
- Grand Prix Mysłowic w Judo,
- Koncert ekumeniczny „Bądź jak Jezus”
- Mistrzostwa Mysłowice w Judo
- Mistrzostwa Polski Juniorów w plażowej piłce ręcznej,
- Akcja „Lato w mieście”,

- XXVI Memoriał Jerzego Chromika,
- Charytatywny Turniej Piłki Halowej o Puchar Przewodniczącego Zarządu Terenowego NSZZ Policjantów w Mysłowicach
- Mistrzostwa Śląska w Kulturystyce i Fitness 2018,
- Akademickie Mistrzostwa Polski w futsalu,
- Festyny w dzielnicach,
- Jarmark Świąteczny z Mikołajem,
- Festyn Rzemieślniczy,

MOSiR prowadzi współzawodnictwo sportowe mysłowickich szkół wszystkich pionów wiekowych, w ramach współzawodnictwa Śląskiego Szkolnego Związku Sportowego. Organizując szkolne zawody sportowe współpracuje ściśle ze szkołami oraz śląskim oddziałem SZS.

Tabela 174 Mysłowicki Ośrodek Kultury

Nazwa Stowarzyszenia	Data, nazwa imprezy	Zakres współpracy, miejsce
Stowarzyszenie „Amadeusz”	5 styczeń - Sala Widowiskowa Gwiazdkowe Muzykowanie, 19 czerwiec – koncert uczniów ogniska muzycznego,	Sala Widowiskowa - Obsługa techniczna, oświetlenie, nagłośnienie koncertów
Stowarzyszenie „ Strzelcy”	6, 13, 20, 27 styczeń, 14, 21, 28 luty, 3, 10, 17, 24, 31 marzec, 7, 14, 21, 28 kwiecień, 5, 12, 19, 26 maj, 2, 9, 16, 23, 30 czerwiec, 7, 14, 21, 28 lipiec, 4, 11, 18, 23 sierpień, 1, 8, 15, 22, 26 wrzesień, 6, 13, 20, 27 październik, 3, 10, 17, 24 listopad, 1, 8, 15 grudzień	Udostępnienie Sali Małych Form i Sali wykładowej – Spotkanie członków Stowarzyszenia
Fundacja Orszak Trzech Króli	6 styczeń - organizacja orszaku	Obsługa techniczna
Stowarzyszenie „Art. In”	21-22 lipca – Kościół Ewangelicki	Obsługa techniczna łącznie ze sprzętem oświetleniowym i nagłośnieniem
Organizacje Pozarządowe	3 czerwca – Dzień Dziecka - Organizacje Pozarządowych	Obsługa techniczna łącznie ze sprzętem, oświetleniem i nagłośnieniem
Stowarzyszenie Rodzin Wielodzietnych	Dyżur w każdą środę, w godz. Od 17.00 do 18.00	Hol
ZHP	16, 17, 18 marca „ Harcomania”	SW, SMF, obsługa techniczna
Stowarzyszenie Miłośników Śląskiej Tradycji, Kultury i Historii	21 luty – spektakl pt. „ Godomy po Ślonsku”	Obsługa techniczna, nagłośnienie, oświetlenie
Fundacja „Po Pierwsze Człowiek”	28 kwietnia – Dzień Autyzmu,	Obsługa techniczna, nagłośnienie, oświetlenie, program artystyczny

Źródło: Kancelaria Prezydenta Miasta

Tabela 175 Współpraca mysłowickich placówek oświatowych z organizacjami pozarządowymi w 2018r.

Organizacja pozarządowa/ nazwa inicjatywy	Krótki opis współpracy
Przedszkole Nr 1	
Związek Górnośląski Koło Brzezinka	Uczestnictwo członków Związku w obchodach dnia Górnika w przedszkolu oraz dzieci w siedzibie Związku. Uczestnictwo przedszkolaków w Wigilii dla samotnych. Kolędowanie w siedzibie Związku. Spotkanie Wielkanocne w siedzibie Związku. Udział członków Związku w uroczystościach przedszkolnych. Wspólne wyjazdy na „Śląskie śpiewanie". Udział członków Związku w przedstawieniu Jasełkowym. Udział w spotkaniu wielkanocnym. Zorganizowanie wystawy w przedszkolu „Śląska izba". Organizowanie wystaw prac dzieci w siedzibie Związku
Fundacja Rozwoju Ekonomii Społecznej Dom Dziennego Pobytu „Senior- Wigor" w Mysłowicach - Brzezince	Spotkania kolędowe. Udział w Jasełkach. Spotkania z pensjonariuszami w ramach akcji „ Cała Polska Czyta dzieciom"- czytanie bajek. Uczestniczenie dzieci w przedstawieniu teatralnym przygotowanym przez pensjonariuszy „Senior-Wigor". Spotkanie z okazji Dnia Babci i Dziadka. Przygotowywanie prezentów z okazji świąt. Udział w wiosennych warsztatach plastycznych
Przedszkole Nr 3	
Towarzystwo Nasz Dom – Góra grosza	Zbiórka grosików
Mysłowicka Fundacja „Po Pierwsze Człowiek"	Wdrożenie programu własnego na temat niepełnosprawności
Przedszkole Nr 4	
TOZ – schronisko dla bezdomnych zwierząt	Zbieranie karmy, środków higieny dla zwierząt. Wizyta wychowanków przedszkola w schronisku – uwrażliwianie na los zwierząt w ramach realizacji edukacji humanitarnej
Przedszkole Nr 5	
Fundacja Redemptoris Missio	Przekazanie mydeł dla dzieci z Afryki, zbiórka w placówce zaangażowanie dzieci i rodziców
Fundacja Zaczytani.pl	Zbiórka książek dla szpitali dziecięcych
UNICEF	Zbiórka na szczepionki dla dzieci z Krajów Trzeciego Świata, zaangażowanie dzieci i rodziców do uszycia lalek na licytację
Mysłowicka Fundacja Po Pierwsze Człowiek	Wymiana ciepła- ustawienie wieszaka na terenie przedszkola- zbiórka rzeczy dla potrzebujących dorosłych oraz dzieci w okresie zimowym
Centrum Informacji Europejskiej	Prowadzenie koła zainteresowań w oparciu o materiały przekazane przez Centrum
Dom Senior Wigor Mysłowice	Spotkanie z osobami starszymi
Caritas Mysłowice	Akcje charytatywne, przekazanie paczek świątecznych, słodyczy dla dzieci z Caritas
Stowarzyszenie Mysłowicki Detektyw Historyczny	Udział w prelekcjach

Przedszkole Integracyjne	
Mysłowicka Fundacja „Po Pierwsze Człowiek”	W ciągu całego roku szkolnego przeprowadzono zajęcia i zabawy (m.in. edukacyjne, doświadczalne) uwrażliwiające na życie osób z różnymi niepełnosprawnościami (ich umiejętności, ograniczenia, przeżycia) oraz uczące dzieci tolerancji i współpracy. Fundacja dostarczyła książkę A. Kossowskiej „Duże sprawy w małych głowach”, której treść była inspiracją do zajęć i zabaw; przygotowała i przekazała bogatą paczkę dla będącej w trudnej sytuacji rodziny naszego przedszkolaka.
Przedszkole Nr 8	
Stowarzyszenie „ My to Mysłowice”	Pozyskanie sponsora dla dzieci w przedszkolu w dofinansowaniu paczek na Mikołaja
Mysłowicka Fundacja „Po Pierwsze Człowiek”	Grudzień 2016-rozpoczęcie uczestnictwa w projekcie Wychowanie do nauczania włączającego na podstawie książki „ Duże sprawy w małych głowach” autorki Agnieszki Kossowskiej
Stowarzyszenie WIOSNA - Szlachetna Paczka	Pośredniczenie w typowaniu rodzin potrzebujących pomocy, zaangażowanie społeczności przedszkolnej w pomoc dla jednej z rodzin
Przedszkole Nr 9	
Mysłowicka Fundacja „Po Pierwsze Człowiek”	Organizacja zajęć dotyczących postrzegania świata przez osoby niepełnosprawne na podstawie książki" Duże sprawy w małych głowach"
Towarzystwo Nasz Dom – Góra grosza	pomoc dzieciom, które wychowują się poza swoją rodziną – w domach dziecka czy rodzinach zastępczych.
Przedszkole Nr 10	
Fundacja „Bliżej szczęścia”	Zbiórka plastykowych nakrętek dla dzieci niepełnosprawnych
Towarzystwo Opieki nad Zwierzętami w Polsce Schronisko dla Bezdomnych Zwierząt w Mysłowicach	Zbiórka pokarmu, akcesoriów dla zwierząt ze schroniska
Stowarzyszenie WIOSNA - Szlachetna Paczka	Zbiórka odzieży, żywności i sprzętu dla rodzin potrzebujących
Przedszkole Nr 12	
Hospicjum Cordis	Występy dzieci, przekazywanie na aukcje prac dzieci, upominki dla osób przebywających w placówce
Schronisko dla zwierząt	Przekazanie pomocy materialnej dla zwierząt oraz pieniędzy ze sprzedaży plakatów
Towarzystwo nasz dom	Góra grosza
Przedszkole Nr 13	
Fundacja "Biosystem"	Prowadzenie selektywnej zbiórki baterii.
Automobilklub Mysłowicki	Warsztaty dla dzieci dotyczące udzielania pierwszej pomocy.
Przedszkole Nr 15	
Fundacja Pomocy dzieciom „Kolorowy Świat”	Wykonanie Przytulanki dla maluszka - akcja Przytulanka dla wcześniaka
TOZ Mysłowice schronisko	Zbiórka pożywienia i środków czystości dla zwierząt
WOŚP	Udział i pomoc w zbiórce pieniędzy

Stowarzyszenie Bezpieczne Miasto	Udział dzieci w spotkaniach i pogadankach na temat bezpieczeństwa
Przedszkole Nr 16	
Żywiec Zdrój	Udział w programie „Mamo, Tato wolę wodę”. W ramach programu dzieci brały udział w cyklu zajęć, których głównym celem było podniesienie poziomu wiedzy na temat właściwości wody, jej wpływu na życie i zdrowie człowieka oraz w zajęciach dotyczących zdrowego odżywiania i stylu życia. Dzieci poznały znaczenie picia wody dla organizmu oraz utrwaliły nawyk częstego jej picia.
Fundacja „ Pomagam”	Zbiórka nakrętek. Pomoc niepełnosprawnym dzieciom. Zbieramy te, które zostają po wodzie mineralnej, napojach, sokach, butelkach z chemią gospodarczą i kosmetykami. Zbieramy nakrętki i wrzucamy je do specjalnie przygotowanych pojemników.
Tymbark, Kubuś, Fundacja Partnerstwo dla Środowiska	Udział w programie „ Kubusiowi Przyjaciele Natury”. Misją jest wspieranie rozwoju zrównoważonego poprzez budowanie partnerstwa, społeczeństwa obywatelskiego, proponowanie nowych rozwiązań oraz upowszechniania sprawdzonych wzorów działań przyjaznych dla środowiska. Kształtowanie postaw proekologicznych.
Przedszkole Nr 18	
Towarzystwo Opieki nad Zwierzętami w Polsce Schronisko dla Bezdomnych Zwierząt w Mysłowicach	Zbiórka pożywienia i środków czystości dla zwierząt
WOŚP	Udział i pomoc w zbiórce pieniędzy
Dzienny Dom Pomocy Seniora Wigor	Seniorzy czytają dzieciom
Stowarzyszenie Bezpieczne Miasto	Udział dzieci w spotkaniach i pogadankach na temat bezpieczeństwa
Hospicjum Cordis	Udział i pomoc w zbiórce pieniędzy
Przedszkole Nr 19	
Ochotnica Straż Pożarna w Dziećkowicach	Próbna ewakuacja. Wycinka drzew / suchych konarów
Dom Opieki Senior Wigor w Brzezince	Spotkania z seniorami: przedstawienie dla dzieci (przygotowane przez seniorów), występy dzieci dla seniorów
Przedszkole Nr 20	
Towarzystwo Nasz Dom – Góra grosza	Zbiórka monet dla dzieci z domów dziecka
Stowarzyszenie „Nasze Mysłowice”	Występ dzieci na festynie rodzinnym
Towarzystwo Opieki nad zwierzętami	„Zbiórka dla Burka” – zbieranie żywności, koców, środków czystości, itp.
Dom Dziennego pobytu seniora VIGOR	Czytanie bajek przez seniorów. Przedstawienie pt. ”Jaś I Małgosia” w wykonaniu seniorów
Bezpieczne miasto	Pogadanki o bezpiecznym zachowaniu się w domu, w przedszkolu i na drodze

Szkoła Podstawowa Nr 1	
PTTK	Prowadzone jest Szkolne Koło Krajoznawczo -Turystyczne, w ramach współpracy uczniowie wyjeżdżają w ciągu roku szkolnego na wycieczki (tylko weekendy).Koszt wycieczki dofinansowany jest m.in. przez Urząd Marszałkowski, Urząd Miasta Mysłowice oraz PTTK.
Schronisko Dla Zwierząt	Akcja „Zbiórka dla Burka” - zbiórka karmy, koców, posłań, środków czystości, zabawek, smyczy, obroży, itp. dla zwierząt.
Fundacja „KOTY Z KOCIEJ”	W ramach akcji uczniowie przynoszą karmę, koce i zabawki dla kotów.
WOPR	Udział w spotkaniach profilaktycznych dotyczących „Bezpieczeństwa w czasie ferii szkolnych na akwenach wodnych”.
Parafia NSPJ w Mysłowicach	Zbiórka artykułów żywnościowych dla seniorów i rodzin potrzebujących.
Dom Dziecka w Mysłowicach oraz Ośrodek Opiekuńczo – Wychowawczy „Nadzieja”	Świąteczna zbiórka słodyczy dla dzieci z Domu Dziecka i Ośrodka „Nadzieja”.
Elektro Eko Organizacja Odzysku Sprzętu elektronicznego i elektrycznego S.A	Zbiórka elektrośmieci
Hospicjum „Cordis”	Przeprowadzenie na terenie szkoły loterii fantowej. Przekazanie zebranej kwoty hospicjum. Zbiórka darów
Szkoła Podstawowa Nr 2	
Towarzystwo Przyjaciół Dzieci Z/M Mysłowice	Udział dzieci z najuboższych rodzin w śniadaniu wielkanocnym i Wigilii. Wyjazd grupki dzieci na kolonie letnie.
Towarzystwo Opieki Nad Zwierzętami – Schronisko Dla Bezdomnych Zwierząt	Zbiórka akcesoriów i karmy dla kotów w związku z obchodami Dnia Kota. Zbiórka żywności, koców, zabawek w ramach szkolnej akcji „Zbiórka dla Burka”
Śląskie Wodne Ochotnicze Pogotowie Ratunkowe WOPR W Mysłowicach	Współpraca w zakresie profilaktyki i bezpieczeństwa dzieci w kontakcie z wodą – udział w organizowanych przez WOPR warsztatach
Stowarzyszenie Rodzin Wielodzietnych	Współpraca w zakresie wsparcia i pomocy rodzinom wielodzietnym
Mysłowicka Fundacja „Po Pierwsze Człowiek”	Udział w akcji zbierania środków czystości dla potrzebujących. Udział w akcji „Wymiana ciepła”, zbiórka ciepłej odzieży.
Mysłowicki Klub Karate Kyokuskinka	Udostępnianie sali gimnastycznej w godzinach popołudniowych na zajęcia sportowe, w których biorą udział uczniowie szkoły

Polski Związek Hodowców Kanarków I Ptaków Egzotycznych	Udział w organizowanych corocznie wystawach i konkursach
Polskie Towarzystwo Turystyczno - Krajoznawcze	Udział uczniów w organizowany przez PTTK wycieczkach. Propagowanie wśród dzieci inicjatyw i propozycji PTTK
Dom Dziennego Pobytu „Złota Jesień”	Udał grupy dzieci w spotkaniu przedświątecznym, wspólne kolędowanie. Wykonanie i wręczenie upominków z okazji Bożego Narodzenia. Występ uczniów w przedstawieniu Jasełkowym.
Szkoła Podstawowa Nr 3	
Fundacja WOŚP	Uczniowie są wolontariuszami (zbieranie funduszy) oraz organizowanie warsztatów pierwszej pomocy dla nauczycieli.
PTTK	Zagospodarowanie czasu wolnego dzieci, zajęcia ruchowe, poznawanie ojczyzny. Zdrowe i pożyteczne spędzanie wolnego czasu.
ZHP ZHR	Współpraca ze szkołą poprzez organizowanie wewnętrznych uroczystości, pomoc w działaniach wychowawczych np. uczeniu samodzielności i samodyscypliny uczniów.
Koło myśliwskie Trop	Udział uczniów w organizowanych pogadankach i prelekcjach nt. życia zwierząt leśnych oraz zachowania się w lesie.
Fundusz pomocy dzieciom i młodzieży La Salette	Organizacja Mysłowickich Mistrzostw - Super Farmer oraz akcji” Grosik do grosika” na leczenie podopiecznych.
Stowarzyszenie na rzecz zabytków fortyfikacji Pro Fortalicium	Organizowanie wycieczek szkolnych dla dzieci o charakterze historycznym (kształtowanie tożsamości narodowej)
Hospicjum Cordis	Wolontariat, dzieci udzielają się na rzecz chorych, pomagają w uroczystościach, wykonują kartki świąteczne z życzeniami, malują jajka na aukcję, udzielają się w uroczystościach organizowanych przez hospicjum.
Fundacja Rosa i Mierz Wyżej	Pozyskiwanie funduszy, zakup komputerów. Pomoc dzieciom z zespołem Aspergera.
Towarzystwo Opieki nad Zwierzętami w Polsce Schronisko dla Bezdomnych Zwierząt w Mysłowicach	Zbiórka karmy dla zwierząt i koców. Nauka zachowań empatycznych.
Szkoła Podstawowa Nr 4	
Międzynarodowe Stowarzyszenie Studentów Medycyny	Prelekcje profilaktyczne i prozdrowotne.
Teatr Bajaderka	Spektakle profilaktyczne.
Izba Adwokacka w Katowicach, Okręgowa Rada Adwokacka	Pogadanka – odpowiedzialność prawna w sieci.
Hospicjum Cordis	Pogadanka profilaktyczna.
Dziewczynka z zapałkami	Wsparcie dla uczniów.

WOŚP	Zbiórka pieniędzy.
Towarzystwo Nasz Dom – Góra grosza	Zbiórka pieniędzy.
Szkoła Podstawowa Nr 5	
OSP Dziećkowice	Pomoc w zorganizowaniu próbnej ewakuacji w szkole.
PTTK	Udział uczniów naszej szkoły w rajdach organizowanych przey PTTK, pomoc w organizacji imprezy turystycznej.
Hospicjum Cordis w Katowicach	Zaangażowanie w akcję malowania jajek.
Towarzystwo Opieki nad Zwierzętami w Polsce Schronisko dla Bezdomnych Zwierząt w Mysłowicach	Zorganizowanie akcji „Zbiórka dla Burka” polegającej na zbieraniu artykułów potrzebnych dla zwierząt ze schroniska.
Fundacja Edukacja z Wartościami	Udział uczniów naszej szkoły w ogólnopolskim projekcie profilaktycznym” Świat u Stóp”. Udział uczniów naszej szkoły w ogólnopolskim projekcie profilaktycznym „Nie Zmarnuj Swojego Życia”.
Szkoła Podstawowa Nr 7	
Fundacja Unia Bracka	Szczepienia ochronne, spotkania informacyjne z uczniami i rodzicami
Hospicjum „Cordis”	Przekazanie własnoręcznie wykonanych prezentów świątecznych dla pacjentów hospicjum
Towarzystwo Nasz Dom – Góra grosza	Udział w akcji „Góra grosza” - zbiórka bilonu groszowego przez uczniów i nauczycieli
Fundacja „Edukacja z wartościami”	Projekt motywacyjny przeciwdziałanie przyczynom przestępczości wśród młodzieży „Świat u stóp”
Stowarzyszenie „SOS Wioski Dziecięce”	Prelekcje dla uczniów dotyczące tolerancji.
Fundacja „Dbam o Mój Zasięg”	Promowanie bezpiecznego korzystania z mediów cyfrowych. Przeciwdziałanie fonoholizmowi oraz e-uzależnieniom u dzieci. Akcja „Idą święta, nie o ssie lecz o kartce pamiętaj!” - promocja tradycji pisania kartek okolicznościowych, świątecznych. Wypisywanie kartek do instytucji publicznych Mysłowic (szpitali, domów dziecka itp.)
Automobilklub Mysłowice	Pokaz ratownictwa medycznego, warsztaty. Pierwsza pomoc przedmedyczna.
Fundacja „Asanie”	Kredki dla Afryki – zbiórka artykułów szkolnych.
UNICEF	Ogólnopolska akcja „Wszystkie kolory świata”.
Centrum Rozwoju Edukacji „EUREKA”	Mobilne planetarium „Orbitek”. Udział uczniów w lekcji astronomii.
Fundacja Nowoczesna Polska	Kompleksowy projekt kształtowania bezpiecznych zachowań w sieci.

Polski Czerwony Krzyż	Organizacja wewnątrzszkolnego konkursu „Mały ratowniczek 2018”. Organizacja rejonowego konkursu „Mały ratowniczek 2018” dla wszystkich mysłowickich szkół podstawowych.
Górnośląskie Koło Brzezinka	Lekcje pokazowe podczas warsztatów wielkanocnych zorganizowanych dla przedszkolaków oraz zwycięzców Międzyszkolnego Konkursu Wielkanocnego.
Szkoła Podstawowa Nr 9	
Towarzystwo Opieki nad Zwierzętami w Polsce Schronisko dla Bezdomnych Zwierząt.	„Zbiórka dla Burka” - zbiórka karmy, zabawek, koców itp. dla mysłowickiego schroniska, udział w Mikołajkach oraz Dniu Otwartym organizowanym przez schronisko.
Stowarzyszenie Producentów i Dziennikarzy Radiowych i Fundacja „Trzeźwy Umysł”.	Udział w kampanii Zachowaj Trzeźwy Umysł j-projekcie adresowanym do młodych ludzi, zachęcającym ich do aktywnego spędzania czasu, pokazującym sportowe i artystyczne możliwości.
Fundacja Wielka Orkiestra Świątecznej Pomocy	Udział w Programie Edukacyjnym „Ratujemy i Uczymy Ratować” - szkolenie uczniów z pierwszej pomocy przedmedycznej z użyciem sprzętu WOŚP. Udział w zbiórce WOŚP.
Mysłowicka Fundacja „Po Pierwsze Człowiek”	Zbiórka środków czystości, trwałych artykułów spożywczych i zabawek dla potrzebujących.
Stowarzyszenie Ziemia i My – Centrum Edukacji Ekologicznej	Warsztaty ekologiczne dla uczniów klas 4 i 5 nt. łańcuchów pokarmowych, stanu gleby i wody.
Śląskie Wodne Ochotnicze Pogotowie Ratunkowe Drużyna WOPR w Mysłowicach	Prelekcje dla uczniów klas na temat bezpiecznego zachowania przy zbiornikach wodnych.
Towarzystwo Przyjaciół Dzieci Oddział Miejski Mysłowice.	Współorganizacja imprezy mikołajkowej „I Ty ostań Mikołajem”, współorganizacja ogólnopolskiej akcji „Śniadanie daje moc”, kiermasze świąteczne, współpraca z Ośrodkiem Profilaktyczno-Terapeutycznym „Szansa” objęcie opieką uczniów potrzebujących wsparcia i pomocy.
UNICEF	Szkoła należy do Klubu Szkół UNICEF i bierze udział w akcjach i kampaniach społecznych takich jak np. Wszystkie Kolory Świata”.
Szkoła Podstawowa Nr 10	
Związek Górnośląski	Przeprowadzenie lekcji regionalnej. Przekazanie stroików świątecznych dla osób samotnych
Towarzystwo Opieki nad Zwierzętami w Polsce. Schronisko dla bezdomnych Zwierząt w Mysłowicach	Przeprowadzenie zbiórki karmy dla zwierząt ze schroniska, Zbiórka karmy, koców, misek dla zwierząt ze schroniska
UNICEF	Sprzedaż ozdobnych szyszek, z których dochód przeznaczony został dla dzieci z Syrii
Fundacja Pomocy Dzieciom i Młodzieży im. Matki Bożej z La Salette	Zbiórka grosików na pompę insulinową dla chorego dziecka

Fundacja „Mam marzenie”	Zbiórka pluszowych misiów i materiałów przyrodniczych z oddziałów onkologicznych.
Caritas	Zbiórka pieniędzy, sprzedawanie świec
Parafia Nawiedzenia Najświętszej Marii Panny Brzezinka	Występy, imprezy środowiskowe
Ośrodek terapeutyczny SZANSA	Zbiórka materiałów szkolnych dla świetlicy środowiskowej.
Fundacja Polsat – Grażyna Witkowska	Zbiórka pieniędzy - kiermasz
Hospicjum św. Franciszka w Katowicach	Sadzenie żonkili - wolontariusz w szkole
Fundacja Siepomaga – Lena Surma	Zbiórka pieniędzy - kiermasz
Szkoła Podstawowa Nr 13	
Fundacja „Pozwól żyć”.	Organizacja zbiórki z Okazji Dnia Kobiet na rzecz rehabilitacji pani Grażyny Witkowskiej.
Fundacja „Kulczyk”	Realizacja programu „Wiem, czuję, pomagam”, udział w konferencjach organizowanych przez fundację.
Śląskie Wodne Ochotnicze Pogotowie Ratunkowe Drużyna WOPR w Mysłowicach	Akcje edukacyjne dla uczniów
UNICEF	Członkostwo w Klubie Szkół UNICEF(zajęcia, akcje charytatywne)
Fundacja Opieki nad Zwierzętami w Polsce – Schronisko dla Bezdomnych zwierząt	Zbiórki żywności, koców, smyczy itp.
Fundacja „Edukacja z wartościami”	Projekt profilaktyczny „Nie zmarnuj swojego życia”, „Świat u stóp”- prelekcja profilaktyczno – wychowawcza.
Fundacja ORANGE	Program edukacyjny, którego celem jest podniesienie wiedzy i cyfrowych kompetencji nauczycieli, wychowawców świetlic oraz ich uczniów.
Fundacja SŁONIE NA BALKONIE	Wsparcie dzieci, które przebywają na oddziałach psychiatrycznych, a także dzieci, które przeżyły traumę.
Fundacja ,,Zobacz... JESTEM”	Realizacja kampanii ZOBACZ... ZNIKAM, której celem jest zwrócenie uwagi na problem samobójstw wśród dzieci i młodzieży.
Stowarzyszenie Ognisk Muzycznych „Amadeusz”	Udział uczniów w warsztatach muzyki Gospel i występ na koncercie.
Liga Obrony Kraju – współpraca Z Ligą Powiatową	Zajęcia z modelarstwa
Fundacja PO DRUGIE.	Realizacja akcji ,,19 DNI PRZECIWKO PRZEMOCY.
Fundacja Dajemy Dzieciom Siłę:	Realizacja kampanii TYDZIEŃ BEZPIECZNEGO INTERNETU, zajęcia profilaktyczne, szkolenia dla rodziców.
Szkoła Podstawowa Nr 14	
Fundacja Przyjaciele Szkoły	Pomoc w doposażeniu Szkoły w różne sprzęty.

Szkoła Podstawowa Nr 15	
Fundacja „UNIA BRACKA” Ruda Śląska	Fundacja realizuje projekt unijny pod nazwą „Program zdrowego kręgosłupa”. W naszej szkole wykonuje badania przesiewowe w kierunku wykrywania wad postawy ciała u dzieci od pierwszej do ósmej klasy.W ramach „Programu profilaktyki zakażeń wirusem brodawczaka ludzkiego (HPV) w mieście Mysłowice na lata 2015-2020” fundacja zrealizowała na terenie szkoły edukację zdrowotną dla rodziców/opiekunów prawnych oraz młodzieży objętej programem.
Śląskie Wodne Ochotnicze Pogotowie Ratunkowe Drużyna WOPR w Mysłowicach.	Współpraca w uświadamianiu zagrożeń. Pogadanki z uczniami na temat zachowania bezpieczeństwa na obszarach wodnych.
Towarzystwo Opieki nad Zwierzętami w Polsce Schronisko dla Bezdomnych Zwierząt w Mysłowicach.	Zbiórka karmy dla zwierząt.
UNICEF Polska Akcja Humanitarna PAH	Udział w projekcie edukacyjno- pomocowym tj. akcji pn. „Wszystkie kolory świata” polegającej na szyciu szmacianych laleczek w celu przekazania potrzebującym dzieciom.Przyłączenie się do akcji polegającej na wykorzystanie koloru niebieskiego, jako symbolu solidarności ze wszystkimi dziećmi na świecie, podczas obchodów Międzynarodowego Dnia Praw Dziecka UNICEF.
Polski Czerwony Krzyż	Przeprowadzenie zbiórki pieniędzy w ramach akcji „Góra Grosza”.
Stowarzyszenie WIOSNA. Szlachetna Paczka	Zorganizowanie zbiórki pieniędzy na zakup artykułów spożywczych, środków czystości dla rodzin z terenu miasta Mysłowic.
Reeba - Organizacja Odzysku Warszawa	Akcja zbierania zużytych baterii. Zbiórka plastikowych nakrętek.
Dom Seniora „Zielony Zakątek” Mysłowice	Występ dzieci, wspólne kolędowanie oraz przekazanie upominków dla podopiecznych placówki.
Śląski Szkolny Związek Sportowy Katowice	Realizacja Programu Ministerstwa Sportu i Turystyki „Szkolny Klub Sportowy
Fundacja „ABCXXI” Warszawa	Udział w programie Cała Polska czyta dzieciom.
Szkoła Podstawowa Nr 16	
Towarzystwo Nasz Dom : Góra Grosza	Zbiórka darów dla dzieci z Domów Dziecka i rodzin zastępczych.
Stowarzyszenie Motocyklowe Mysłowice „Moto-Mikołaje”- akcja charytatywna	Zbiórka słodyczy, artykułów szkolnych, zabawek dla dzieci z mysłowickich domów dziecka.
Fundacja Kapucyni i Misje „Paczek dla Aryki” – akcja charytatywna	Zbieranie pieniędzy na dożywianie dzieci, opłacanie szkoły, budowanie boisk, studni i kaplic w Afryce.
Polskie Towarzystwo Turystyczno-Krajoznawcze o/Mysłowice	Uczestnictwo w imprezach organizowanych przez PTTK oddział Mysłowice, Wolontariat na rzecz PTTK o/ Mysłowice- pomoc w organizacji imprez turystycznych (Śląski Rajd Bez Barier)

Fundacja Sportu i Sztuki FENIX	Wolontariat, pomoc w organizacji imprezy sportowej Bieg Spełnionych Marzeń
Stowarzyszenie Truchtacz Mysłowice	Wolontariat, pomoc w organizacji cyklu biegów GRAND PRIX TRUCHTACZA (6 razy w roku)
Towarzystwo Opieki nad Zwierzętami w Polsce Schronisko dla Bezdomnych Zwierząt w Mysłowicach	Pełna miska dla schroniska" Zbiórka darów (m.in. karmy)
Zespół Szkolno – Przedszkolny Nr 1	
Stowarzyszenie Inicjatyw Lokalnych "Nasze Mysłowice"	Uczniowie klasy ósmej biorą udział w akcjach charytatywnych organizowanych przez Stowarzyszenie (wolontariat). Przedstawiciele Stowarzyszenia Inicjatyw Lokalnych "Nasze Mysłowice" włączyli się w projekt innowacyjny "Czy warto być wolontariuszem?" na terenie naszej placówki- udzielenie wywiadu i udział w lekcji klasy 8.
"Sport i Edukacja"	Pomoc w naborze chłopców klas III, IV zawodników do grupy treningowej z siatkówki. Rozpromowanie sekcji na terenie szkoły.
Stowarzyszenie WIOSNA – Szlachetna Paczka	Przygotowanie świątecznej paczki dla potrzebującej rodziny.
Stowarzyszenie Odra-Niemen	Przygotowanie paczki dla kombatantów w okresie Świąt Bożego Narodzenia.
Fundacja Uniwersytet Dzieci	Korzystanie z gotowych i profesjonalnie przygotowanych scenariuszy zajęć, które wspierają edukację szkolną odpowiadając na pasję i ciekawość dzieci.
Fundusz Narodów Zjednoczonych na rzecz Dzieci, UNICEF	Udział w akcji charytatywnej WSZYSTKIE KOLORY ŚWIATA. Pomoc w zakupie szczepionek dla dzieci z ubogich krajów.
Towarzystwo Opieki nad Zwierzętami w Polsce Schronisko dla Bezdomnych Zwierząt w Mysłowicach	Zbiórka różnych rzeczy dla schroniska, rozpropagowanie akcji charytatywnej na terenie szkoły
Zespół Szkolno – Przedszkolny Nr 2	
Śląski Szkolny Związek Sportowy	Zajęcia SKS.
UKS Wolant	Zajęcia badmintona dla dzieci i dorosłych, „Rodzinna Olimpiada Sportowa".
Silesia Volley	Zajęcia siatkówki dla dzieci
Klub Sportowy Wojownik	Zajęcia jujitsu.
WOPR	Pogadanki na temat bezpiecznego zachowania na kąpieliskach wodnych.
PTTK	Utworzenie Szkolnego Koła PTTK – udział w wycieczkach, rajdach.
Stowarzyszenie Ognisk Edukacyjno – Artystycznych AMADEUSZ	Ognisko muzyczne. Lekcje gry na instrumentach.
Schronisko dla zwierząt	Organizacja zbiórek dla zwierząt w schroniskach.

Szkoła Podstawowa Sportowa	
Klub Olimpijczyka w Mysłowicach	Celem współpracy zbliżenie idei olimpijskich uczniów naszej szkoły a także organizowanie wyjazdów na zawody i obozy sportowe oraz pomoc materialna młodym sportowcom. Szkoła wraz z Klubem Olimpijczyka organizuje również imprezy sportowe i kulturalne na terenie miasta dla dzieci, młodzieży i dorosłych.
Klub Mysław w Mysłowicach	Współpraca polega na stworzeniu dogodnych warunków dla rozwoju uzdolnień sportowych w zakresie tenisa stołowego, zgodnie z programem szkoleniowym Klubu i jednoczesną realizacją treści nauczania przewidzianych programem nauczania tenisa stołowego Szkoły Sportowej.
Uczniowski Klub Sportowy Judo w Mysłowicach	Współpraca polega na stworzeniu dogodnych warunków dla rozwoju uzdolnień sportowych w zakresie judo, zgodnie z programem szkoleniowym Klubu i jednoczesną realizacją treści nauczania przewidzianych programem nauczania judo Szkoły Sportowej.
Uczniowski Klub Sportowy „Chromik" w Mysłowicach	Współpraca polega na stworzeniu dogodnych warunków dla rozwoju uzdolnień sportowych w zakresie lekkiej atletyki, zgodnie z programem szkoleniowym Klubu i jednoczesną realizacją treści nauczania przewidzianych programem nauczania judo Szkoły Sportowej.
Klub Sportowy Budowlani w Sosnowcu	Współpraca polega na stworzeniu dogodnych warunków dla rozwoju uzdolnień sportowych w zakresie judo, zgodnie z programem szkoleniowym Klubu i jednoczesną realizacją treści nauczania przewidzianych programem nauczania judo Szkoły Sportowej.
Śląski Związek Tenisa Stołowego	Współorganizowanie zawodów z tenisa stołowego – promowanie ŚZTS, wspieranie młodych zawodników
Śląski Związek Szachowy	Współorganizowanie zawodów szachowych, wspieranie młodych zawodników.
Klub MKS Mysłowice	Współpraca polega na stworzeniu dogodnych warunków dla rozwoju uzdolnień sportowych w zakresie piłki nożnej.
PTTK Mysłowice	Współpracując z PTTK w naszej szkole prężnie działa Szkolne Koło Krajoznawczo-Turystyczne. Uczniowie korzystają z wszystkich form działalności PTTK: wyjeżdżają na różnego rodzaju wycieczki, na rajdy rowerowe, zdobywają odznaki służących rozwojowi zainteresowań krajoznawczo-turystycznych członków PTTK. Opiekunowie SKKT z ramienia szkoły współorganizują w/w imprezy turystyczne.
Fundacja Rosa	W ramach programu „Twoja Szkoła" zbieranie funduszy na zakup sprzętu komputerowego, książek, tablic multimedialnych i innych pomocy dydaktycznych w ramach 1%.
Towarzystwo Opieki nad Zwierzętami w Polsce Schronisko dla Bezdomnych Zwierząt w Mysłowicach	Organizacja szkolnych akcji: zbieranie karmy dla zwierząt, zbieranie koców na legowiska, adopcja wirtualna psa

Hospicjum Cordis w Katowicach	Akcje wolontariackie: malowanie pisanek (zbieranie funduszy dla hospicjum), prelekcje pracowników hospicjum dla naszej młodzieży na temat działalności hospicjum.
Koło 37 PZW w Mysłowicach	Współorganizacja cyklicznych zawodów międzyszkolnych w wędkarstwie spławikowym, cykliczne akcje „Sprzątanie Hubertusa”
Śląski Szkolny Związek Sportowy	Współorganizowanie zawodów sportowych w ramach współzawodnictwa szkolnego: Igrzyska Młodzieży szkolnej, Gimnazjada Młodzieży Szkolnej
Stowarzyszenie Trzeźwościowo-Abstynenckie „Wsparcie”	Promowanie zdrowego trybu życia, organizowanie prelekcji na temat życia bez nałogów, właściwego spędzania czasu wolnego.
Mysłowickie Towarzystwo Historyczne im. Jacoba Lustiga	Sprzątanie cmentarza żydowskiego.
Fundacja Młodzieży Archidiecezjalnej	Udział w akcji „Pieluszka dla maluszka”.
Zespół Szkół Specjalnych	
Stowarzyszenie na Rzecz Pomocy Uczniom i Szkole „Nasze Dzieci” przy Zespole Szkół Specjalnych im.J. Korczaka w Mysłowicach	Działania na rzecz wyrównywania szans osób niepełnosprawnych, tworzenia najkorzystniejszych warunków do ich optymalnego rozwoju oraz aktywnego i godnego uczestnictwa w życiu społecznym, a także polepszania warunków kształcenia, wychowania i opieki, działania wspierające rodziców uczniów z niepełnosprawnością intelektualną, autyzmem i Zespołem Aspergera, wspieranie inicjatyw na rzecz uczniów i ich rodzin na terenie szkoły i poza nią – Kiermasz Świąteczny (zbiórka publiczna nr 201854200R Łamiemy bariery i leki – wspieramy aktywność i odwagę, wsparcie obchodów 100-lecia Niepodległości, organizacja wycieczki do Warszawy dla absolwentów i uczniów zespołu, współorganizacja 5-dniowych warsztatów usamodzielniających dla uczniów Szkoły Przysposabiającej do Pracy do Sławkowa w ramach projektu „DOMownik”, współorganizacja festynu dla społeczności lokalnej „Zdrowo, pomarańczowo, kolorowo”.
Mysłowicka Fundacja „Po Pierwsze Człowiek”	Prowadzenie konsultacji, świadczenie poradnictwa dotyczącego kształcenia osób niepełnosprawnych intelektualnie, dzieci i młodzieży z autyzmem czy Zepołem Aspergera. Udział specjalistów ze szkoły w roli konsultantów na festynach/piknikach organizowanych przez fundację. Wymiana doświadczeń.
Centrum Doradztwa Zawodowego i Wspierania Osób Niepełnosprawnych „Centrum Dzwoni” w Bytomiu	Wspieranie i aktywizacja zawodowa osób z niepełnosprawnością intelektualną na otwartym rynku pracy w oparciu o model zatrudnienia wspomaganego - wymiana doświadczeń, stały kontakt, wizyty w Centrum, pozyskiwanie materiałów do prowadzenia zajęć, monitoring działań skierowanych na absolwentów naszej szkoły, realizacja projektu Mobilne Centrum Kariery- organizacja warsztatów na terenie szkoły, konsultacje indywidualne dla uczniów i rodziców, opracowanie planu indywidualnego przejścia dla uczniów biorących udział w projekcie, preorientacja zawodowa.

Dom Pomocy Społecznej w Mysłowicach	Porozumienie w sprawie organizacji praktyk wspomaganych dla uczniów Szkoły Przysposabiającej do Pracy, realizacja trzeciej edycji projektu „Potrafię – pracuję”, realizacja przysposobienia do pracy na terenie DPS.
Fundacja ING Dzieciom	Opracowanie i koordynacja projektu w ramach Dobrego pomysłu - „Rozwój daje radość”, organizacja zajęć na terenie szkoły z zakresu edukacji ekonomicznej, pozyskanie środków na remont sali do terapii EEG Biofeedback i zakup materiałów edukacyjnych dla uczniów objętych terapią, realizacja projektu „Dobry Pomysł Gotuj się na SAModzielność” – pozyskanie środków na remont i wyposażenie pracowni kucharskiej.
Towarzystwo Przyjaciół Dzieci Oddział Miejski Mysłowice	Członkostwo pedagoga w zarządzie TPD o. Mysłowice, promocja i organizacja społecznego rzecznictwa praw dziecka, podejmowanie inicjatyw wspierających rozwój dziecka, inicjowanie i rozwijanie specjalistycznych form pomocy, wychowania, opieki i usamodzielniania dziecka, w tym niepełnosprawnego, także po osiągnięciu pełnoletniości (w razie potrzeby), prowadzenie działalności charytatywnej – integracyjne spotkanie mikołajkowe dla najmłodszych uczniów szkoły i innych dzieci z miasta Mysłowice, paczki świąteczne dla dzieci.
Wielka Orkiestra Świątecznej Pomocy	Organizacja finału WOŚP.
Fundacja Będę z Tobą	Zbieranie nakrętek na rzecz potrzebujących pomocy i wsparcia.
Ośrodek Profilaktyczno - Terapeutyczny „Szansa” w Mysłowicach	Pomoc profilaktyczna dzieciom z zaburzeniami zachowania, wychowującym się w warunkach niekorzystnych dla ich rozwoju. Wspieranie rodzin w sprawowaniu ich podstawowych funkcji, utrzymywanie stałego kontaktu i wymiana doświadczeń na rzecz dzieci.
Stowarzyszenie Pomocy Niepełnosprawnym "Skarbek" w Mysłowicach	Udział w Radzie Programowej Śląskiego Centrum Sztuki Osób Niepełnosprawnych (plenery, wystawy), stwarzanie warunków szerokiego udziału osób niepełnosprawnych we wszelkich aspektach życia społecznego, kulturalnego, sportowo-turystycznego, zawodowego, edukacyjnego, wg zbiorowych i indywidualnych możliwości, predyspozycji i zamiłowań.
Fundacja 2x kochaj	Promowanie działań na rzecz wyrównywania szans osób zagrożonych wykluczeniem społecznym, tworzenia najkorzystniejszych warunków do ich optymalnego rozwoju oraz aktywnego i godnego uczestnictwa w życiu społecznym, a także polepszania warunków kształcenia, wychowania, opieki oraz wspierania rodzin.
Polskie Towarzystwo Turystyczno-Krajoznawcze/oddział Mysłowice	Udział w wycieczkach, rajdach, imprezach organizowanych przez PTTK. Wszyscy członkowie Szkolnego Koła Turystyczno-Krajoznawczego działającego na terenie szkoły są członkami PTTK.

Stowarzyszenie Truchtacz Mysłowice	Udział w treningach, dzielenie się wiedzą i doświadczeniem, szkolenia i spotkania z zawodowcami, sportowcami i trenerami, wspólne wyjazdy na zawody, imprezy sportowe dla dzieci i młodzieży.
Polskie Stowarzyszenie Terapii Behawioralnej w Krakowie	Popularyzowanie wiedzy o ideach i zasadach terapii behawioralnej, wymiana doświadczeń między terapeutami, aktywizowanie do działań na rzecz osób niepełnosprawnych, instruktarze i poradnictwo dla rodziców, udział nauczycieli w warsztatach, szkoleniach i konferencjach.
Polskie Stowarzyszenie Terapeutów Integracji Sensorycznej – SI w Warszawie	Popularyzowanie wiedzy nt. terapii integracji sensorycznej, udział w konsultacjach, szkoleniach, konferencjach, członkostwo terapeuty SI w stowarzyszeniu.
Centrum Neurorehabilitacji im. Zofii i Józefa Dziurkowskich Filia w Czeladzi	Wymiana doświadczeń, konsultacje, poradnictwo, konferencje naukowe.
Fundacja Dajemy Dzieciom Siłę w Warszawie	Wymiana doświadczeń, konsultacje, poradnictwo, konferencje naukowe, materiały szkoleniowe.
IFMSA - Poland Oddział Śląsk - Stowarzyszenie Studentów Medycyny	Realizacja zajęć dla uczniów szkoły z zakresu zdrowia psychicznego w ramach projektu: „Psychiatria też dla ludzi”.
Stowarzyszenie Rodzin Abstynenckich " Ogniwo " w Mysłowicach	Działania z zakresu profilaktyki uzależnień dla młodzieży. Promowanie działań na rzecz wyrównywania szans osób zagrożonych wykluczeniem społecznym. Promocja zdrowego stylu życia.
Zespół Szkół Ogólnokształcących	
Fundacja 2 x Kochaj	Wolontariat
Polski Związek Niewidomych	Wolontariat
WOŚP	Wolontariat
Centrum Kształcenia Zawodowego i Ustawicznego	
WOŚP	Organizacja sztabu w Mysłowicach, zbiórka wolontariuszy
Towarzystwo Nasz Dom	Góra Grosza
Fundacja Szczęśliwe Dzieciństwo	Ile waży św. Mikołaj
Fundacja Młodzieżowej Przedsiębiorczości	Tydzień Przedsiębiorczości. Dzień Przedsiębiorczości
Stowarzyszenie Wiosna – Szlachetna Paczka	Organizacja akcji szlachetna paczka na ternie CKZiU
Towarzystwo Opieki nad Zwierzętami w Polsce Schronisko dla Bezdomnych Zwierząt w Mysłowicach	Pełna Miska dla schroniska. Współpraca z TOZ w Polsce Schronisko dla bezdomnych zwierząt w Mysłowicach
Fundacja Pomagamy z uśmiechem	Zbiórka korków
Hospicjum Cordis	Wykonywanie kartek świątecznych
Regionalne Centrum Krwiodawstwa i Krwiolecznictwa w Katowicach	Akcja krwiodawstwa „Moja krew twoje życie”

II Liceum Ogólnokształcące im. Powstańców Śląskich	
Wielka Orkiestra Świątecznej Pomocy	Wolontariusze zbierali pieniądze w ramach 26 finału Wielkiej Orkiestry Świątecznej Pomocy – 14.01.2018
Stowarzyszenie Nasza Wspólna Przyszłość w Mysłowicach	Uczniowie pod opieką nauczyciela włączyli się w zbiórkę żywności – marzec 2018
Euroweek Szkoła Liderów Fundacja w Bystrzycy Kłodzkiej	Uczniowie pod opieką nauczycieli brali udział w warsztatach doskonalących umiejętności językowe w zakresie języka angielskiego, rozwijających komunikację społeczną i kreatywność
Fundacja Edukacja z Wartościami	Uczniowie całej szkoły wzięli udział w projekcie „Nie zmarnuj swojego życia”, którego organizatorem jest fundacja. Udział w programie profilaktycznym dzięki współpracy z UM Mysłowice 15.11.2018
Fundacja Iskierka	Uczniowie wzięli udział w akcji „Szyjemy dla Iskierki” i własnoręcznie szyli ozdoby choinkowe. Ozdoby przekazano fundacji w celu wsparcia dzieci z oddziałów onkologicznych - listopad 2018
YAQ Projekt – Pracownia Rozwoju Społecznego	Pełnoletni uczniowie wzięli udział w programie profilaktycznym „Ratownicy Marzeń”. Udział w projekcie dzięki współpracy z UM Mysłowice 05.12.2018
Towarzystwo Opieki nad Zwierzętami w Polsce Schronisko dla Bezdomnych Zwierząt w Mysłowicach	Uczniowie wzięli udział w akcji zbierania karmy, środków czystości i artykułów potrzebnych w schronisku
Młodzieżowy Dom Kultury	
Fundacja 2xkochaj	Fundacja znajduje się w Mysłowicach. Jej celem jest być domem dla tych, którzy ich odwiedzają i którzy potrzebują wsparcia. Wspólnie z Młodzieżowym Domem Kultury w Mysłowicach zorganizowaliśmy ,,Mikołajki” dla uczestników świetlicy środowiskowej, a także dla wychowanków Młodzieżowego Domu Kultury w Mysłowicach. Wspólnie także pozyskaliśmy środki finansowe z Rady Dzielnicy Centrum w Mysłowicach.
ZHP	Harcerze jako organizacja pozarządowa współpracuje także z Młodzieżowym Domem Kultury w Mysłowicach. Podczas Harcomanii która jest wydarzeniem, mającym zamyśle inspirować, otwierać harcerzy na kulturowe sfery naszej krainy łagodności. Podobnie i w tym roku chcieliśmy aby każdy z uczestników zaczerpnął odrobiny jedności z naszą kulturą. Aby każdy poznał tradycyjne kolory, pieśni, sposoby dnia codziennego. Aby każdy stał się dumny ze śląskiego pochodzenia. I wreszcie, aby każdy znał bohaterów dorastających pośród czerwonej cegły, pomników powstańczych i ślunskiej Godki. A my jako współpracujący podczas Harcomanii organizujemy zajęcia muzyczne, plastyczne i rękodzielnictwa.

Hospicjum ,,Cordis”	W Młodzieżowym Domu Kultury działa koło plastyczne o nazwie ,,Mali artyści”, którego opiekunem jest pani Mirosława Przybylska. Bardzo często na zajęciach uczestnicy wykonują różne rzeczy, które przekazuje je do hospicjum Cordis lub sprzedają na różnych kiermaszach (np. świątecznych). A zebrane pieniądze przekazuje na hospicjum

Prezydenta Źródło: Kancelaria Miasta

Podsumowując działania podejmowane w ramach współpracy miasta Mysłowice z organizacjami pozarządowymi na podstawie wskaźników z ubiegłych lat w stosunku do roku 2018 zaobserwować można dalszy wzrost przyznanych dotacji dla organizacji pozarządowych (wg. podpisanych umów). Wysokość zaangażowanych środków własnych organizacji pozarządowych wzrosła. Odnotowaliśmy spadek wkładu osobowego organizacji pozarządowych w przeliczeniu na zł w realizacji zadań publicznych. Wzrosła liczba ogłoszonych konkursów, natomiast spadła liczba podpisanych umów.

Porównując lata ubiegłe współpraca finansowa przedstawiała się następująco:

1) Planowana wysokość środków z budżetu miasta na realizację zadań publicznych (wg. programu współpracy):

- 2014 r. kwota 1.583.700,00 zł.
- 2015 r. kwota 3.160.000,00 zł.
- 2016 r. kwota 3.711.222,00 zł.
- 2017 r. kwota 3.433.124,00 zł.
- 2018 r. kwota 3.800.000,00 zł.

2) Kwota przyznanych dotacji na realizacje zadań publicznych (wg. podpisanych umów):

- 2014 r. kwota 1.341.655,00 zł.
- 2015 r. kwota 2.551.722,54 zł.
- 2016 r. kwota 3.079.714,42 zł.
- 2017 r. kwota 3.668.031,02 zł.
- 2018 r. kwota 3.783.991,88 zł.

3) Kwota wykorzystanej dotacji przez organizacje pozarządowe (wg. sprawozdań finansowych):

- 2014 r. kwota 1.340.203,29 zł.
- 2015 r. kwota 2.464.724,83 zł.
- 2016 r. kwota 3.048.062,78 zł.
- 2017 r. kwota 2.983.155,44 zł.
- 2018 r. kwota 3.672.264,84

4) Wysokość zaangażowanych środków własnych organizacji pozarządowych:

- 2014 r. kwota 439.580,52 zł.
- 2015 r. kwota 631.351,27 zł.
- 2016 r. kwota 455.415,96 zł.
- 2017 r. kwota 645.650,61 zł.
- 2018 kwota 691.182,62 zł.

5) Wartość wkładu osobowego organizacji pozarządowych w przeliczeniu na zł wyniósł:

- 2014 r. kwota 36.033,77 zł.
- 2015 r. kwota 44.937,96 zł.
- 2016 r. kwota 51.559,44 zł.
- 2017 r. kwota 56.721,63 zł.
- 2018 r. kwota 55.580,00 zł.

6) Liczba przeprowadzonych konkursów:

- 2014 r. – 7
- 2015 r. – 9
- 2016 r. – 10
- 2017 r. – 12
- 2018 r. – 13

7) Liczba podpisanych umów na realizację zadań publicznych:

w trybie konkursowym:

- 2014 r. – 35
- 2015 r. – 54
- 2016 r. – 56
- 2017 r. – 63
- 2018 r. – 48

w trybie pozakonkursowym:

- 2014 r. – 11
- 2015 r. – 7
- 2016 r. – 6
- 2017 r. – 12
- 2018 r. – 11

22. Fundusze Unii Europejskiej w Mysłowicach

Tabela 176 Zestawienie projektów złożonych w 2017 roku

LP	Tytuł projektu	Kwota dofinansowania	Kwota całkowita projektu	Status wniosku	Źródło finansownia	Rodzaj wniosku	Wydział wiodący
1	Rewaloryzacja Doliny Czarnej Przemszy w Mysłowicach - etap I - Park Zamkowy RPO WSL	11 254 637,75	13 240 750,28	Anulowany ze względu na pokrywający się zakres z projektem POiŚ	RPO WSL	inwestycyjny	Wydzał Rozwoju, Wydział Inwestycji
2	Kluby Inicjatyw Lokalnych (Plac Wolności 7, Bytomska 18d (sanepid) , Słupecka 9	1 936 459,42	2 632 237,00	Wybrany do dofinansowania, rezygnacja z dofinansowania, ze względu na wysoki wkład własny	RPO WSL	inwestycyjny	Wydział Inwestycji
3	Utworzenie mieszkań socjalnych, wspomaganych i chronionych w Mysłowicach na terenie zdegradowanym	1 760 555,99	2 549 698,48	Wybrany do dofinansowania, rezygnacja z dofinansowania, ze względu na wysoki wkład własny	RPO WSL	inwestycyjny	MZGK
4	Centrum Usług Społecznych w Mysłowicach (Plac Wolności 7)	305 913,23	874 811,88	Wybrany do dofinansowania, rezygnacja z dofinansowania, ze względu na wysoki wkład własny	RPO WSL	inwestycyjny	Wydział Inwestycji

5	Doposażenie Mysłowickich OSP	41 011,84	48 249,22	Realizowany	RPO WSL	inwestycyjny	Wydział Bezpieczeństwa
6	Adaptacja i wyposażenie sal mysłowickich placówek oświatowych prowadzących kształcenie zawodowe na potrzeby pracowni praktycznej nauki zawodu	1 611 574,50	1 900 970,00	W trakcie rozliczenia końcowego.	RPO WSL	inwestycyjny	CKZiU
8	Ograniczenie niskiej emisji poprzez poprawę efektywności energetycznej w budynkach użyteczności publicznej - Etap II - (Przedszkole Publiczne nr 1 Szkoła Podstawowa nr 10 wraz z Gimnazjum nr 4 Mysłowickiego Ośrodka Kultury w Mysłowicach - Brzezinka Szkoła Podstawowa nr 5	4 133 728,19	6 708 138,33	Realizowany	RPO WSL	inwestycyjny	Wydział Inwestycji
9	Ograniczenie niskiej emisji poprzez poprawę efektywności energetycznej i zastosowanie odnawialnych źródeł energii w budynkach mieszkalnych – etap I - budynek przy Reja 18a	424 802,10	830 494,50	Realizowany	RPO WSL	inwestycyjny	MZGK

10	Ograniczenie niskiej emisji poprzez poprawę efektywności energetycznej w budynkach użyteczności publicznej – Etap IV - Przedszkole nr 15, CKZIU- Placówka nr 2, Przedszkole nr 16	3 339 236,71	5 239 395,30	Realizowany	RPO WSL	inwestycyjny	Wydział Inwestycji
11	Usunięcie azbestu z budynku przy ul. Grunwaldzkiej 9 w Mysłowicach	91 154,76	107 240,89	W trakcie procedury podpisania umowy o dofinansowanie	RPO WSL	inwestycyjny	MZGK
12	Adaptacja budynku przy ul. Grunwaldzkiej 9 na potrzeby Centrum Przedsiębiorczości i Kreatywności w Mysłowicach	1 611 028,09	3 145 056,61	Odrzucony	RPO WSL	inwestycyjny	MZGK
13	Zielona pracownia w II LO w Mysłowicach	28 840,61	36 921,87	Zakończony	WFOŚ	inwestycyjny	II LO
14	Wysokie kompetencje w mysłowickich szkołach podstawowych	2 632 335,63	2 924 817,37	W trakcie realizacji	RPO WSL	miękki	Wydział Edukacji
15	Program Rozwoju Szkolnictwa Zawodowego w mieście Mysłowice	1 120 426,20	1 179 396,00	W trakcie realizacji	RPO WSL	miękki	Wydział Edukacji
16	Ja=Sukces II	1 274 437,76	1 499 338,54	W trakcie realizacji	RPO WSL	miękki	MOPS
17	„Przebudowa Stadionu Lekkoatletycznego wraz z infrastrukturą towarzyszącą - etap BOISKO	553 972,00	1 107 945,00	NIE OTRZYMAŁ DOFIN.	MSiT	Inwestycyjny	MOSiR

Źródło: Wydział Zamówień Publicznych

Tabela 177 Projekty złożone w 2018 roku

LP	Tytuł projektu	Kwota dofinansowania	Kwota całkowita projektu	Status wniosku	Źródło finansownia	Rodzaj wniosku	Wydział wiodący
1.	Kultowy kinoteatr Znicz w Mysłowicach	494 800,00	618 500,00	Negatywny zbyt mało punktów	MKiDN	Inwestycyjny	MOK
2.	Indywidualizacja to sukces!	112 973,35	147 029,95	W trakcie realizacji	EFS	Miękki	Wydział Edukacji
3.	Otwarte strefy aktywności w Mysłowicach -Larysz, Ławki, Brzęczkowice, Kosztowy, Brzezinka	199 416,00	399 882,00	Pozytywna ocena, niewybrany do dofinansowania	MSiT	Inwestycyjny	Wydział Gospodarki Kom.
4.	Przebudowa ul. 3 Maja	2 550 000,00	3 000 000,00	Wybrany do dofinansowania, rezygnacja i zwrot dotacji	Fundusz Solidarności - GZM	Inwestycyjny	Wydział Inwestycji i Administracji Drogowej
5.	Wymiana nawierzchni - część 1 ul. Kościelna w Mysłowicach	295 300,72	541 300,72	Projekt zakończony	Fundusz Solidarności - GZM	Inwestycyjny	Wydział Inwestycji i Administracji Drogowej
6.	Wymiana nawierzchni - część 3 ul. Saperów Śląskich w Mysłowicach	467 416,13	713416,13	Projekt zakończony	Fundusz Solidarności - GZM	Inwestycyjny	Wydział Inwestycji i Administracji Drogowej
7.	Poprawa jakości i dostępności edukacji przedszkolnej w Mysłowicach	232 675,52	273 735,91	Po podpisaniu umowy o dofinansowanie realizacji projektu.	RPO WSL	Miękki	Wydział Edukacji

8.	Centrum dla rodzin	1 282 882,49	1 379 443,54	W trakcie procedury podpisania umowy o dofinansowanie realizacji projektu.	RPO WSL	Miękki	MOPS
9.	Poprawa jakości i dostępności edukacji przedszkolnej w Mysłowicach - przebudowa części pomieszczeń MOK przy ul. Janowskiej 2 na siedzibę przedszkola nr 9	2 520 845,76	5 992 792,47	W trakcie realizacji	RPO WSL	Inwestycyjny	Wydział Inwestycji i Administracji Drogowej
10.	Utworzenie mieszkań socjalnych w Mysłowicach na terenie zdegradowanym	999 913,36	1 176 368,76	Projekt na liście rezerwowej	RPO WSL	Inwestycyjny	Wydział Gospodarki Kom.
11.	Subwencja ogólna drogi	500 000,00	500 000,00	Projekt zakończony	Ministerstwo Infrastruktury	Inwestycyjny	Wydział Inwestycji i Administracji Drogowej
12.	Przebudowa Hali Widowiskowo Sportowej MOSIR	142 232,00	349 891,00	Projekt w trakcie rozliczenia końcowego	MSiT	Inwestycyjny	MOSIR
13.	Przebudowa Orła Białego Program Rządowy	2 115 912,00	3 526 521,00	Projekt nie otrzymał dofinansowania	Program Rządowy	Inwestycyjny	Wydział Inwestycji i Administracji Drogowej
14.	Montaż odnawialnych źródeł energii na terenie Miasta Mysłowice	8 354 990,00	10 648 662,00	ZŁOŻONY, pozytywna ocena formalna	RPO WSL	Inwestycyjny	Wydział Ochrony Środowiska

15.	Budowa parkingu „Bike&Ride" wraz z budową dróg rowerowych jako dróg dojazdowych do planowanego parkingu w Mysłowicach	16 871 359,52	20 530 480,97	W trakcie procedury podpisania umowy o dofinansowanie realizacji projektu.	RPO WSL	Inwestycyjny	Wydział Inwestycji i Administracji Drogowej
16.	Kształtowanie i rozwój kompetencji kluczowych poprzez nauczanie eksperymentalne w czterech szkołach podstawowych z Mysłowic.	1 859 204,92	2 065 783,25	Pozytywna ocena formalna	RPO WSL	Miękki	Wydział Edukacji/MDK
17.	Przebudowa ulicy Laryskiej - I etap	3 000 000,00	6 609 569,00	Projekt na liście rezerwowej	Program Rządowy - schetynówki	Inwestycyjny	Wydział Inwestycji i Administracji Drogowej
18.	Kluby Inicjatyw Lokalnych w Mysłowicach	1 053 086,40	1 108 512,00	ZŁOŻONY	EFS	Miękki	Lider - NGO - "MOST", Miasto Mysłowice, partner
19.	Termomodernizacja budynku MOK – ul. Olbrychta Strumieńskiego 4	3 029 186,59	3 563 748,92	ZŁOŻONY	RPO WSL	Inwestycyjny	MOK

20.	Modernizacja boiska o nawierzchni asfaltowej przy SP nr 1 w Mysłowicach	50 197,59	100 395,18	Zakończony i rozliczony	Śląski Urząd Wojewódzki	Inwestycyjny	Wydział Inwestycji i Administracji Drogowej

Źródło: Wydział Zamówień Publicznych

Tabela 178 Podsumowanie projektów złożonych w 2017 roku

suma dofinansowania (nie obejmuje projektów, z których zrezygnowano):	14 697 548,30
suma dofinansowania, z którego zrezygnowano	4 002 928,64

Źródło: Wydział Zamówień Publicznych

Tabela 179 Podsumowanie projektów złożonych w 2018 roku

suma dofinansowania (nie obejmuje projektów, z których zrezygnowano):	22 475 883,08
suma dofinansowania, z którego zrezygnowano	2 550 000,00
w trakcie oceny	14 296 467,91

Źródło: Wydział Zamówień Publicznych